LA PRENSA

Año LIII — Núm. 19.049. 1 BUENOS AIRES, DOMINGO 2 DE ABRIL DE 1922 Dirección y Administración: Avenida de Mayo 567 y 575

DIARIO DE LA MAÑANA

(Fundado el 18 de octubre de 1869)

Precio del ejemplar: 10 centavos

TARIFA DE SUSCRIPCION

	Capital	Interior	Exterior
	$ m/n	$ m/n	$ oro
Un mes	3.30	—	—
Tres meses	6.90	7.50	7.50
Seis meses	13.50	15.—	15.—
Un año	27,00	30.—	30.—

Para España, Honduras, San Salvador y Cuba, rige la misma tarifa que para el interior.

EN LA REPUBLICA

Tres meses	$ m/n 11.—
Seis meses	" " 23.—
Un año	" " 46.—

Los avisos se reciben con tarifa ordinaria desde las 8 en verano, y desde las 9 en invierno, hasta las 19. Después de esa hora se cobra doble tarifa.

Los pedidos de suscripción, cambio de domicilio, inserción de avisos y cualquier otra comunicación relacionada con la administración de este diario, deberán dirigirse al Administrador.

Toda otra correspondencia envíese a nombre de la Dirección.

No se atenderá pedido de ningún ejemplar suelto que se haga fuera del radio de nuestros repartos en el municipio de la capital, sin que se acompañe el importe de un trimestre, semestre o un año adelantado, de acuerdo con la tarifa del interior. Las suscripciones pueden comenzar en cualquier fecha; pero terminarán el 31 de marzo, 30 de junio, 30 de septiembre o 31 de diciembre.

El importe de las suscripciones podrá enviarse en la siguiente forma: por giro postal, por guía de ferrocarril o trasporte y por medio de casas bancarias y de comercio.

SUCURSALES DE "LA PRENSA"

NORTE

Calle Cabildo 2212.—U. T. 2101, Belgrano

Abierta desde las 9 hasta las 19. Comprende los barrios de Belgrano y villas circunvecinas. Los avisos para el día se reciben hasta las 18 solamente.

SUR

Almirante Brown 536 (Boca)—U. T. 411, B. Ordeg

Abierta desde las 9 hasta las 19. Comprende los barrios de Boca y Barracas. Los avisos para el día se reciben hasta las 18 solamente.

OESTE

Rivadavia 5261.—U. T. 1315, Flores

Abierta desde las 9 hasta las 19. Comprende los barrios de Caballito y Flores. Los avisos para el día se reciben hasta las 18 solamente.

AVELLANEDA

Alsina 48.—U. T. 1181, Barracas

Abierta desde las 9 hasta las 19. Comprende el barrio de Avellaneda y villas circunvecinas. Los avisos para el día se reciben hasta las 18 solamente.

En estas sucursales se reciben avisos para todas las secciones del diario en igual forma y condiciones que las establecidas en la casa central. Se hace también la venta de diarios a los revendedores locales sin recargo en el precio, y se admiten suscripciones.

EN EL INTERIOR:

EN LA PLATA—

Calle 53, núm. 726, entre 9 y 10, U. T. 174.—Director: Manuel M. Eliçabe.

EN SANTA FE—

Calle San Martín 606; para avisos, suscripciones e informes en general.

EN PARANA—

Calle 25 de Mayo núm. 55; recibe avisos y suscripciones y proporciona toda clase de informes.

EN CORDOBA—

Calle Buenos Aires 57. Director: Eduardo S. Martín. Informes, noticias y se reciben avisos. La suscripción mensual a cargo de la Agencia General de Publicaciones, calle Rivera Indarte 199.

EN ROSARIO—

Calle Santa Fe 1932. Director: Carlos O. Senso. Informes, noticias y se reciben avisos. La suscripción mensual a cargo de la Agencia General de Publicaciones, calle San Lorenzo 1250.

DIVERSIONES PUBLICAS

TEATROS

POLITEAMA — Compañía nacional Vittone-Pomar.—Hoy, a las 18, a las 21 y a las 22:15: Mi hijo en la mano; a las 22: La [illegible]. Platea, $ 2.

VICTORIA — Compañía dramática española Carsolio-Capdevila.—Hoy, a las 15: Misterio de Rodas. Platea, $ 1.50. A las 21.15: La mujer que mató al hombre. Platea con entrada, $ 2.50.

LICEO — Compañía nacional Ornilia Nicolini.—Hoy, a las 21: Una novela vulgar. ¡Criolla, viejal. Platea, $ 2.

COLISEO — Compañía lírica italiana — Empresa: Salvati-Picitelli.—Directores: maestro Arturo Vaccarelli y Bruno Martelli. Hoy, a las 21: La ópera Carmen. Platea, $ 4.

MARCONI—Compañía Bianca Podestá-Hoy, a las 15: Alma doliente. Platea, $ 2. A las 21: Del mismo pelo, Alma doliente. Platea, $ 2.50.

APOLO — Compañía cómica nacional Cesar Ratti—Hoy, a las 15, a las 21 y a las 23.15: El taita de Triunvirato, La Meacorita, Los Undara; a las 22: Capaz de mostar un potro y sofrenarlo en la Luna.

COMEDIA—Gran compañía cómico española Miguel Lamas-Aida Arce—Hoy, a las 18.15: Las corsarias. A las 20.45: Las corsarias. El sueño de la pastora. Las corsarias.

BUENOS AIRES — Compañía Rivera-De Rosas—Grand guignol, pochades y comedietas.—Hoy a las 18.15 y a las 22.15: La sorpresa señora Bendel; a las 21.30: Hasta el Polo; a las 23.30: Noche trágica. Platea, por sección, 1 $. Ultima función. OTRO—Compañía de sainetes y revistas Muiño-Alippi. Presentación el 5 de abril.

VARIEDADES — Compañía argentina de sainetes y revistas Abrain-Ahnangor—Hoy, a las 18: Cartas de amor. A las 21: Entre faltas anda el juego. El pañal de los millonguero. El viejo Hucha.

AVENIDA — Compañía española de operetas y revistas Miguel Ligero—Hoy, a las 18: La copa de champán. A las 21: El barbero de Sevilla. Ivy. La copa de champán. Platea, $ 1.50.

MAYO—Compañía cómico-lírica de zarzuelas y operetas Salvador Ferrer—Hoy, a las 18: El dúo de la africana. La moza de mulas. A las 21: Dolorcitas, Maruxa. La verbena de la Paloma.

OTRO—Compañía Rivera-De Rosas—Espectáculos por secciones — Miércoles 5 de abril, presentación de la compañía.

SMART PALACE — Corrientes 1255.—Cerrado por grandes refacciones. Reapertura en la primera quincena de abril, con la presentación de la compañía Pagano-Ducasse.

NACIONAL — Compañía nacional de sainetes, comedias y zarzuelas.—Hoy, a las 18 y a las 23: Cuando un pobre se divierte y La copa del olvido; a las 21: Mumaín a las 22: El viejo Hucha. Platea, 1 $ por sección.

VERANO — C. Carelli y Piacenti.—Hoy vermouth: Tierra baja. Noche: La feria del destino. Con menaguino, Frato migdante. 1p

STANDARD THEATRE—Corrientes 2061— Cía. nacional Sánchez-Pulido.—Hoy, a las 18 y a las 22: Cuando un pobre se divierte; a las 23: Flor de noche y cabaret. 1p

MAJESTIC — Compañía nacional de revistas, operetas y sainetes Francisco Payá—Hoy, a las 18: La canción del reloj; a las 19: El amor que no se vende; a las 21: La canción del reloj. El amor que no se vende. La canción del reloj.

EXCELSIOR—Corrientes 1234—Compañía nacional de F. Pantgazzi—Hoy, a las 18 y a las 23.15: ¡El pañal de los troveros; a las 21: La revista de Eva; a las 22: El velorio del angelito.

AMERICA — Cía. nac. Petray-Logurzo—Hoy, vermouth: La gringa. Noche: El bolliche de Petrofuschi, Carnet policial, El plato Hucha. 1p

ROYAL THEATRE — Compañía nacional de revistas—Hoy, a las 18, a las 21 y a las 23: ¡Hombras de peligro!, a las 22: El hotel de Rascabuche.

VARIEDADES

CASINO — Compañía de atracciones — Hoy, a las 13, gran sección selecta para familias. Platea, con entrada, 1 $. A las 20.45: gran éxito de toda la nueva compañía de variedades.

ESMERALDA — Esmeralda 448.—Hoy, a las 18.15: Welmar y sus parientes; éxito Los Trombetta, Boroeto músico vagabundo, Olga Bakianof y Eva Principe.

TEATRO FLORIDA — Galería Güemes — Hoy: La Rosa de nome, Fiera moral, éxito de Negri Appiani y del imitador Rubens. Completa, $ 1.50.

SOLEIL — Corrientes 3150—Exito Delval y en Dr. Leon Fioramosca. Estreno: Fernando el paso, por B. Jones; Fox, Secreción de París, por Miss du Pont, y Estrella roja, por Art Francaise. 1p

PARQUE JAPONES—Leandro Alem y Callao—Hoy, después del acto electoral, grandes romerías españolas. Entrada, 1 $; niños, $ 0.50, con teatro y una atracción.

CINEMATOGRAFOS

SELECT LAVALLE — Lavalle 921.—Hoy de tarde dos únicas secciones, a las 17.40: El secreto de las colinas; a las 18.30: Si yo fuera rey. Noche: gran sección cómica. La huella oculta. Si yo fuera rey, El secreto de las colinas.

DIVERSIONES PUBLICAS

CINEMATOGRAFOS

CAPITOL THEATRE — Santa Fe 1218— Hoy, a las 17.50, estreno. La última campanada, por Marjorie Daw; estreno. El templo de cristal; gran estreno, El camino de Arcadia, por V. Lee; a las 21: Si ellas supieran, por V. Lee; estreno, El templo de cristal; estreno, La última campanada, por Marjorie Daw; gran estreno, ¿Qué quieren las mujeres?, por Florence Vidor y Hobart Peters, dirigidos por Thos H. Ince.

PALACE THEATRE — Corrientes 757.—U. T. 5293, Avenida.—El cinematógrafo de moda.—Hoy domingo, a las 14.10: Vanidoso y cobarde, por Betty Hilburn, a las 19: El camino de Arcadia, por Virginia Lee. Noche, a las 21: El amor no quiebra, por Katherine Mc. Donald, a las 22: Vanidoso y cobarde, a las 23, la superproducción de Thos. H. Ince: ¿Qué quieren las mujeres?, por un notable conjunto de estrellas. Viernes 7 de abril, (día de moda), gran estreno del programa Rex: Cinco días de vida, la obra suprema de Sessue Hayakawa. Mañana, tarde y noche, vista tomada en el regimiento de Granaderos a Caballo.

EMPIRE THEATRE—Corrientes y Maipú —U. T. 204, Avenida—Los mejores estrenos se exhiben en esta sala de moda—Mañana, dos extraordinarios estrenos: Paramount Artcraft, Trece a la mesa, por Robert Warwick y Bebé Daniels; Rialto, Mercader de amores, por Ethel Clayton y William Desmond. Exito de Buonavoglia, un su nuevo repertorio especial para familias. Programa de hoy: a las 18, La virgen de Stambul; 18.50: Trece a la mesa y Buonavoglia. Noche, a las 21: sección cómica; a las 21.20: La virgen de Stambul; a las 22.10: Mercader de amores; a las 23.10: Trece a la mesa y Buonavoglia. Viernes 7, la gran obra de Cecil B. de Mille del programa Azuria Especial, ¿Por qué cambiar de esposa?

GRAND SPLENDID THEATRE — Santa Fe 1860.—Hoy domingo, después de las elecciones, dos secciones extraordinarias, a las 18: Vanidoso y cobarde, por Maurice Costello; El camino de Arcadia, por Virginia Lee. A la noche, solemne inauguración de la temporada oficial de otoño e invierno. Primera noche, brillante reunión social, tres films. A las 21: El amor no quiebra, por la bella Katherine Mc. Donald; a las 22: Vanidoso y cobarde, por Maurice Castello; a las 23, un film extra: El camino de Arcadia, por la bella Virginia Lee. Durante el tradicional cálido entreacto, la afamada orquesta ejecutará las últimas novedades de tangos.

CALLAO THEATRE—Callao 27.—La sala más confortable, el mejor programa de la capital, todos los días 2 grandes estrenos—Hoy: estreno, La última campanada, por Marjorie Daw; estreno: El templo de cristal, Panorámica del Norte Este Argentino; estreno: Eduardo el Rico, por Jack Pickford; estreno: Trece a la mesa, por Robert Warwick. 1p

SELECT — Sulpacha 482.—Hoy, a las 18 y a las 20.20: Lo que todo hombre ignora, Carlitos el afortunado. El amor no quiebra, Talento peligroso.

TEATRO GENERAL BELGRANO — Cabildo 2185. — Hoy, a las 13 y 23.30: Cinco días de vida, por Sessue Hayakawa; 19 y 21.25: Lo que todo hombre ignora, por Clara Kimball Young; 22.30: La farsa social, por Barbara Castleton.

GAUMONT THEATRE—Rivadavia 1635— Hoy: Mercado de amores, Trece a la mesa, estreno: El sexo inquieto.

CINE TEATRO URQUIZA—Caseros 2832 —Hoy, 1, y n: dun Los Mohanya, Los millones de Gorgas, Enamoriadas del Norte.

CINE PRESIDENTE ROCA — Rivadavia 3753—Hoy: La gran aventura (Rex), Debe la esposa trabajar?, Noviazgo eterno, La ocasión suprema.

ELECTRIC PALACE — Lavalle 836 — Hoy: El rey del acero, El corazón de un hereje, Vale la pena vivir, El pibe.

ETOILE PALACE — Corrientes 1769—Hoy: La faz del mundo, Debe la esposa trabajar?, Papito.

CINE ELITE — Cabildo 3241. — Hoy: La mujer perfecta, Matrimonio a toda costa, Las vacaciones de Vera.

CINE REX—General Artigas 60.—Hoy: El nombre de mi esposa, Cuanto vale un hombre, Un hombre rico, Cinco días de vida.

SELECT B. ORDEN—B. Irigoyen 162 — U. T. 1180, B. Orden.—Hoy: la matinée principiará a las 13, después de las elecciones.—La snapeche, por Hazel Dawn y E. Lincoln; Carlos, superpatucuelo, por Louise Gaunt, gran éxito; sección cómica; Un camino en la sombra, por Clara Kimball. 1p

CINE ALHAMBRA—Montes de Oca 320— U. T. 4400, B. ...—Hoy: sección especial, sección vermouth a noche: ¿Ladrón o policía?, por William S. Hart; La novia del boticario, por Ellen Percy; El calor de un hogar. Martes: La Rusia roja. 1p

CRYSTAL PALACE—Corrientes 1566—Hoy La huella oculta, Napoleón Tasconteros, Los 3 chanchitos, El artrópilo todo. El calvario de los pesimistas.

[illegible] Hoy: [illegible] por Mary Miles Minter, una gran señorita. Platea, $ 1.

CINE PALACE BIJOU—Hoy, tarde y noche—Prisionero del amor, por Betty Compson; Lucha de sexos, por Joe King; El jinete misterioso, por Robert Mac Kim.

IMPERIAL CINE — Cangallo 771.—Hoy: Estrella de variedades. El intrépido.

CINE DE LAS FAMILIAS — Santa Fe 1825.—Hoy, a las 18 y a las 19: Jornada infausta, El amor no quiebra, Carlitos el afortunado.

CINE PARIS — Santa Fe 1956.—Hoy: El guerrón, Su hijo mutuo, La gran aventura, por Lionel Barrymore.

CINE RADIUM No. 6 Rivadavia 2070— Hoy, a las 18, 19 y noche: Llegando y echando sombre, por Tom Mix; Los tres mosqueteros, aumentado por el argumento del mismo título Jueves 6: Infancia y pureza. Domingo 9: La doncella de Orleans. Tarde y noche. 1p

THE AMERICAN PALACE — Cangallo y Callao.—Hoy, matinée de 13 a 17; a las 18 y 22.20, estreno Super de Luxe: La virgen de Stambul por Priscilla Dean; a las 18 y 22.10, estreno: El sacrificio, por Hoot Gibson; a las 21.30: La gran sirvienta, por Enid Bennett; 21.50: Entre las olas, Mañana, 1, y n: Mercader de amores, Martes, n p: popular, Miércoles: Viajo reinado de Ana Bolena, Miércoles y jueves: ¿Qué quieren las mujeres? 1p

TEATRO PRINCESA — Rivadavia 820. — El mejor programa de estrenos—Hoy: Vanidades Gaumont: La eterna ingrata y secreto de las ruinas, por Antonio Moreno; Bajándole los humos, por Wanda Hawley; Con motivo de las elecciones, por la tarde habrá solo dos secciones con el programa indicado, comenzándose a las 14. Por la noche, cine continuado desde las 18: Madame: La deuda saldada, por Jack Holt y: La mujer que mató, 1p

CINE SELAVA—Sulpacha y Viamonte —Hoy: Fernando el paso, El país de la esperanza, El intrépido.

GRAN CINE ALMAGRO — Rivadavia y Medrano—Tripitas de garufa, Garrincha, El jabón 13, El proyectil vacío.

PALAIS SALON—Pueyrredón 965—Hoy, a las 18 y n: a las 21: Tripitas y garufa, Gorrioncillo, p. E. Clayton; La desconocida, La paralítica.

METROPOL CINE THEATRE — Leyal 868. — U. T. 5572, Rivadavia.—Selecorquesta, dirigida por el prof. José Roldán—Hoy domingo, tarde y noche. Los grandes estrenos: Bajándole los Humos, por Wanda Hawley; Si yo fuera rey, por Wilfred Lucas; Con motivo de las elecciones, por la tarde habrá solo dos secciones con el programa indicado, comenzándose a las 14. Por la noche, cine continuado desde las 18: Madame: La deuda saldada, por Jack Holt y: La mujer que mató, 1p

CINE SELAVA—Sulpacha y Viamonte —Hoy: Fernando el paso, El país de la esperanza, El intrépido.

GRAN CINE ALMAGRO — Rivadavia y Medrano—Tripitas de garufa, Garrincha, El jabón 13, El proyectil vacío.

PALAIS SALON—Pueyrredón 965—Hoy, a las 18 y n: a las 21: Tripitas y garufa, Gorrioncillo, p. E. Clayton; La desconocida, La paralítica.

METROPOL CINE THEATRE — Leyal 868. — U. T. 5572, Rivadavia.—Selecorquesta, dirigida por el prof. José Roldán—Hoy domingo, tarde y noche. Los grandes estrenos: Bajándole Los Humos, por Wanda Hawley; Si yo fuera rey, por Wilfred Lucas; Con motivo de las elecciones, por la tarde habrá solo dos secciones con el programa indicado, comenzándose a las 14. Por la noche, cine continuado desde las 18: Madame: La deuda saldada, por Jack Holt y: La mujer que mató, 1p

CORRETAJE DE PROPIEDADES EN GENERAL

MARIO LIVINGSTON. — Cangallo 468. U. T. 1687 y 2465, Avenida

Vendo palacio, dentro de Callao, nuevo, lujosísimo, gran terreno, jardín y garage. Precio $ 320.000.

Compro 1.500 a 2.000 hts. zona Lobería, Balcarce, Mar del Plata o Sur del Azul. Dirigirse directamente.

Cédulas e hipotecas: Doy cualquier suma sobre casas o campos, en mín. Trámite rápido.

MANUEL E. BELZA — Av. de Mayo 606. Florida y Paraguay. Vendo, 14 habit., 517 vs. $ 90.000. Plaza R. Peña, vendo, alt. y baj., 5 habit. y depend. ciu. $ 110.000. Av Mayo y Salta, lujosa casa, ideal para médico, disponible. Dentro Callao, refaccionable, 14 habit., 9x70, Rivadavia y Medrano, lujosa casa, 5 habit., $ 45.000. Hipotecas en cédulas y particulares obtengo rápido.

VENTA de CASAS, TERRENOS y CAMPOS

A POCOS PASOS DE CARILDO, CERCA estac. Núñez en Saavedra vdo. casa estilo chalet; Parotamen 2356. v2

A 10 M. VENDO BARATO, fácil., quinta 5000 vs., buena casa, inst.; Mármol 1136, U. T. 1160 Mitre.

A 5 CDS. P. Mayo, casa negocio y fila, 4 habit., dep., renta 400 $, vdo. o permuto, por casa de 20.000 $ y plazos, llave en mano, dueño, Bolívar 624. v2

AUSTED que tiene un terreno pago sobre, adoquinado cerca del tranvía, le construyo una linda casa y le facilito el 80 o|o para la construcción a pagar por mensualidades. Rodríguez. Azul 577. v8

A PARECIO HOY NUESTRO GRAN CATálogo con 5000 casas en venta particular. Fácil pago. Condiciones mejoras que las del Bco., Hipot. Nal. Pida hoy urgente por carta, personalmente o teléfono, etc., Compañía Nacional de Tierras, Lavalle 1161, U. T. Tesorero Unión 666 y 5121 Libertad. Horas de oficina de 8 a 20. v10

A PROPIETARIOS: Construyo, proyecto y dirijo, desde lo más lujoso e importante, a lo económico garantizable, sistemas el más adelantado y conveniente, obteniendo materiales a precios especiales. Consejo capital. Referencias desde el $8. Croquis y presupuestos gratis. Arquitecto F. Puig; Río Bamba 353.

VENTA de CASAS, TERRENOS y CAMPOS

AGRICULTORES: EL BANCO VALENtín Santa María Ltda. les ofrece chacras de campo fértil en Santa Fe, a 60 $ la hectárea, a dos leguas de la estación Portalis, con grandes facilidades de pago. Es la forma práctica de combatir los altos arrendamientos y dividir los latifundios para entregar la tierra al productor, que es el exponente de la riqueza pública. Suipacha 251, de 12 a 17.

BANFIELD, Lomas, Temperley, Adrogue, Quilmes, casas-quintas, casas vendo, 14, Latorre, Rodríguez 67, Lomas, Perú 147, capital. v3

CASITA 3 hab., 3 cds. tranvía $ 3.600 y $20 en 36 meses; Correa 2779. v3

CASA, calle Pergamino 923, vendo part., facil., dueño, Rivadavia 2642, dep. 6. v3

CASA VENDO EN LINIERS, 3 HABIT., 6.200 pesos, Sarmiento 1934.

CASA 2 PIEZAS VENDO, $ 1500 contado, resto plazos; inf. Miralla 19. v3

CASA CHICA, VENDO, recién construida, lindo pago; Heredia 1274. v3

CAMPO BUENO, 1.900 h., a $ 15 h. vendo a plazos, 1-630, La Plata. v1a

CAMPO vendo 42 hect., est. Libertad, part. Merlo, con hipoteca, tr. Junín 965. v3

CASITA 2 PIEZAS, piecito, 5.800 $. Lemos 4611, tratar Salguero 2436.

CAMPO 675 HECTAREAS, en Tapalqué, vende L. Latorre; Perú 147. v3

CASA QUINTA EN VELEZ SARSFIELD; 14.500 $, mitad largos plazos; Feoli, Reconquista 144.

CASA LUJOSA VENDO, SIN ESTREnar, 10 habitaciones, Estados Unidos 2628. Hay cuidador, 60.000 pesos. v4

CASITA EN Talleres, vdo., 2 hab., galpón y baños, 5 c. est., 10x57, jardín; Manuel Castro 2950, Talleres F. C. S. v3

CHACRA VENDO a 30 cuadras Luján, con facilidades, 18 hect. pobl. monte fru., 11 hect. maíz; tr. F. Cayetano 1073. v2

CARPINTEROS in fabriales, vendo b c Plaza Flores, casa 4 h., 5 serv., ga[illegible] en el 1.100 varas c., pesos 32.000 con fac. Cabildo 2158.

DOS CASAS BIEN UBICADAS, REMATO el domingo 9; Atilio Romano, Av. de Mayo 605.

EN 60 MESES VDO. PART. LOTE, A. de Cáceres y los Platos Cangallo 930. v3

EN PILAR, F. C. Pacífico, vendo o alquilo casa. 1 salón y 7 habitaciones con gran terreno, al lado de la iglesia.

EN MATADEROS VENDO 4 casitas mens. 2 p., Av. Campana 5850 y La Rosa No. 5946 y 5951, tratar Bulnes 306. v2a

GRANJA a 50 mins. de Constitución, a 600 mts. de estación, 18 h. divididas en 4 potreros bien alambrados, molino, casa 5 piezas, casa para peones, chiqueros, galpón, alfalfado y parte maizal, 150 gallinas, 100 cerdos Berkairs, 8 vacunos, 2 carros, 4 caballos y muebles de familia. Vendo en plena producción, en $ 28.500; Reconquista 144, Balbachia.

LINDA casita vendo, 2 p., 1 chica, 6.200 $, 1-630, Leones 4810.

LOS TERRENOS DEL BANCO ESPAÑOL en Lanús, con frente a la Avenida Pavón, a 600 metros de la estación, con adoquinados y asfaltos pagos. Venta particular, a plazos, acuerde Alberto D. Justo, 25 de Mayo 31, P. T. 814, Av. de 10 a 18 todos los días. v2a

MARCOS PAZ, vendo quinta 7.000 vs., 2 p., $ 2.500, tratar Baradero 183.

MALABIA al 700, 10x60, Muñiz al 30, 10x26, vdo., San Juan 4310. v3

MIS AVISOS DE REMATE A VD. LE interesa. Leo; Atilio Romano, Av. de Mayo 605.

PROVINCIAS Unidas y Cnel. Cárdenas, se liquidan lotes en 60 meses, entrega inmediata, tratar Lavalle 477, F. Antoni Boneano.

QUINTAS de 80.000 VARAS, VENDEmos don en pesos m|n cada una, a cinco kilómetros de la ciudad de La Plata, en cerca de la estación Arana. Es un gran negocio; no hay que perder tiempo. Banco Santa María Ltda., Suipacha 241, de 12 a 17.

SE VENDE CASA FRENTE ESTACION Lanús San Juan 4084. v2

SE VENDE UNA CASA CON DOS PIEzas, Arroz 2078.

SIERRA de [illegible] 26.000 (veinte Aguirre) 3758, 12x32, 7.500, U. T. 1003, Pizarro.

SOLER, REMATA MAÑANA, ZAPATEría: Zapiola 1499 esq. Avilés.

SI Vd. DESEA COMPRAR CASAS CON vdo. o plazos, Sánchez, Rivadavia 868.

TERRENO BALDIO, de 15x15 v., vdo., Cervera y Serrano, fr. Canning 2094, v2

TERRENO EN URQUIZA, A PLAZO, vendo; Bco. Estanislao 5052.

TERRENOS EN FLORES, ESQ ADO. Bolívar y Páez, vendo con facilidades, dueño, calle Bolívar 624. v2

TERRENO AV. Vélez Sársfield y Onondaga, 8.25 varas, frente Congreso, 10x13 varas, precio $ 1.000 vara, calle Medina, Pinasco, Ituzaingó 1, Flores.

TERRENOS EN QUILMES, vendo; Garrochina, 1161, quito a plazos, tratar en la misma. v3

URQUIZA, vdo. casa 3 p. y com.; tratar Nahuel Huapi 4313. v2ab

VENDO CASA LUJOSA, descomp., 15.000 varas, central, Barrio, Maipú 220. v4

VENDO casa 3 p., 10x30 vs., fabildades, resto a mensualid., R. L. Falcón 4436.

VENDO casa esquina, con instalac. negocio y tr. a. G. Artigas 1566. v2

VENDO CASA esquina, con instalac. negocio y tr. a. G. Artigas 1566. v2

URQUIZA, vendo casita, llave en mano, Mor Chiquita 5023, T. P. C. v3

VENDO CASA, comercio, cuadraje, 10 p., 8 p. comp. Lanús 2604. v4

VENDO CASA recién construida, 450 vs., 2 cuadras 46, Chascomús 6830, N. M. T. v3

VENDO casa 2 piezas, cocina y galpón de uso, con [illegible] de carril; Alsina 1254 tratar en la misma. v3

VENDO EN LANUS CASA DE PORtón, ancho, y comodidades, frente a la estación, tratar 3 de Mayo.

VENDO casa desocupada, 5 salas, 3 piezas y cocina, [illegible] electricidad, Av. Sáenz 417 S. A. con corredor.

VENDO DEPOTO, CASITA 3 P., C. LUZ elect., a 2 tranvías, adq. fac. pc. pago. v3 3228.

URQUIZA vendo 2 casas 2 p. c. u., cloacas, luz eléctrica, 1 a de 4 habitaciones, 50 y Lacroze y 6 m. Cía. Quesada 1063, Pino Nicaragua 544.

VENDO ACCIONES DE ALTOS Y BAJOS, [illegible] en 10 más [illegible] Rivadavia, frente [illegible] calle Quesada, no [illegible] Sevi. v4

VENDO UNA CASITA DE UNA PIEZA y piecito y demás comodidades, de un frente de 12 metros con 23 por 34.64 de fondo. 800 varas, calle Medina, Pinasco, ad Skenk Peña, F. C. P., tratar San Salvador 5821.

COMPRA de CASAS, TERRENOS y CAMPOS

BANFIELD, LOMAS, Temperley, Adrogué, casa-quinta, casas vendo, 14, Latorre, Rodríguez 67, Lomas, Perú 147, capital. v3

COMPRO casa quinta o terreno, c. fac. Camilla de Correo 1292.

COMPRO CASA DE 3 P., PALERMO O Barrio Canning 2094.

COMPRO casa, hab. y renta, ciertas precios. Sr. Cura Po; Córdoba 2963.

COMPRO CASAS en Palermo o doy frac. cien[illegible] hasta 100.000 $ en Hip Banail 4637.

COMPRO CASA CERCA EST. LANUS, Talleres, o compro, escribir detalles, Caseros 2745, depto. 46, sin intermediarios.

CASITA quinta compro, cédulas o facilidades, 12.000 contado, carta Bidana, José F. Varela 3169, V. del Parque.

CAMPO compro, de 2.500 a 5.000 hectáreas, zona Lincoln a sección 1a. de La Pampa; Sánchez, Rivadavia 868.

CASITA DE 3 O 4 PIEZAS CORTO, de ocho a diez mil pesos, con facilidad, o cédulas. Por carta Juan Ferri, C. Pellegrini 37. Sin corredores. v2

CASCO DE ESTANCIA, SE DESEA comprar, no más distante de 10 horas de Buenos Aires, con mejoras que permitan su ocupación inmediata, dir. oferta a H. García Vega, Gal. Güemes, 2o. piso, esc. 200 v2

EN QUILMES compro casa de 3 o 4 piezas, cartas a Eugenio R., Maipú 460.

REMATO SIN GASTOS, casas y terrenos operaciones rápidas. Córdoba 5582, U. T. 7722, Mitre. Figueroa. v8

PERMUTAS

AUTO Studebaker, permuto por casa negocio o mercaderías, pago diferencia; Santa Fe 1299. v8

PERMUTO GRAN TERRENO ESQ. PLAza Flores, por casa; Pedernera 183.

PERMUTO casita por terreno o vendo a plazo, Conquín 1932.

PRESTAMOS e HIPOTECAS

ARGENTI, a int. 6 a 9 o|o an., doy cualq. suma, sfiado, campos, casas, terrenos o comisiones, también a testamentarías, Maipú 324, J. Goüvert.

BANFIELD, Lomas, pueblos cerc., doy dinero en hipot., L. Latorre, Perú 147. v3

DOY en hipoteca 5, 7, 9, 11 y 15 mil $, Av. San Martín 1851.

DOY 4.000 y 1.500 $ EN HIPOTECA, AL 9 o|o, Feoli, Reconquista 144.

DAMOS DINERO EFECTIVO AL 8 o|o en hipoteca sobre casas y para edificar o refaccionar, sin descuentos, primas ni gastos previos, a devolver en pequeñas cuotas mensuales, M. Rigou, Esmeralda 47. v15

NECESITO 18.000 $ en 1a. hipoteca, propiedad central, doble valor, Alberti 1552.

PARA hipotecas vean a Cacuri, Rivadavia No. 427. v8

QUINCE MIL PESOS necesito para 2a. hipot. Garantía abs. Referencias óptimas. Dirigirse a A. B. O., Pte. Roca 1. v2

COMPRA y VENTA de ALHAJAS y PIEDRAS PRECIOSAS

ALHAJAS vende, grandes facilidades a todo el mundo, Jiil Libel, Callao 612. v15

ALHAJAS, BRILLANTES Y PERLAS, compro, pagando más alto precio, Celestino Reitas, Cangallo 537. v3

A EMPLEADOS nacionales, municipales, ferroviarios, maestros, oficiales del ejército y armada, vendemos joyas finas con fac. de pago, La Comercial Lima 27. v3

ALHAJAS, BRILLANTES, PERLAS, chatonería, oro y platino, compramos al más alto precio, venta alhajas de ocasión; consultan precios, San Martín 140. v8.

A LOS QUE QUIERAN comprar joyas finas, relojes y cadenas a precios reducidos con grandes facilidades de pago, dirijanse a "La Mercantil", Bernal Herner, Paso 781, U. T. 4157, Mitre.

DINERO a pólizas, compramos alhajas La Universal, Corrientes 961, 1o. v2

LA AMERICANA, 8, Martín 238, compra-venta alhj., brill. y perlas, T. 6180, A. v3

COMPRA de MUEBLES, ROPAS y OBJETOS

ALTO pago muebles, pianos, obj., Tucumán 2232, U. T. 4646, Mit. M. K. v4

ALEJMAN, paga bien muebles, pianos, obj., Corrientes 3242, U. T. 8170, M. v7a

A MARCOS, compro muebles, pianos, Charcas 3329, U. T. 2511, Pal. v2

ARIS, U. T. 3182, Mit. Compra muebl., pianos y obj., Corrientes 2683. v7

AL 2161 LIB. Compra muebles, pianos, paga bien; Carlos, Ayacucho 417. v7

ALTO pago muebles, pianos y objetos; José, Paso 740, U. T. 2343, Mitre. v7

A TRAES USADOS, paga bien Mauricio, U. T. 1454, Mitre; Ombú 853. v8

COMPRASE camión, juego completo balanza 1000 kgs. balanzita, hilet, mol. y lavatorio; Garay 1028.

VENTA de CARBON, LEÑA y PETROLEO

CARBON piedra p. cocina $ 40 1.000 kls. Fragua inglés 43, Coke inglés 64, americano 60, a. gas 50, Cardiff 35, calle México 4088, U. T. 4602 Mitre, C. T. 1385 Oeste. v1a

INSTALACIONES y ACCESORIOS para NEGOCIOS

ARMAZON, mostrador, baldera, instalaciones farmacia, barato; E. Ríos 676. v3

BALANZA, papera, mostrad., manit., vdo. aguja, precio; Achega 3440, V. Urquiza

ESTANTERIA para tienda, zapatería o confitería, vendo; Bmé. Mitre 1914. v3

MOSTRADOR DE VIDRIOS Y MOSTRAdor 2 cuerpos, vdo. Rivadavia 4427. v3

SE VENDE DOS ESTANTERIAS, UNA vidriera, un escritorio, pino y dos mostradores, cedro. Avenida Forest 522. v2

COMPRA y VENTA de NEGOCIOS

ALMACEN vdo. o permuto, ver Juan Solari, balneo, publ., Moreno 2200. v2ab

ALMACENES, despensas, cafés, etc., buenos, vdo. o perm. Lobeto, E. Ríos 126. v10

ALMACENES y cafés buenos, vendo o permuto, Alsina 489, J. R. Campos. v2

BOGRAFO COMPRO O ALQUILO, EN cualquier radio de la capital, detalles por carta a S. Toledo. Upsallata 829. v1

CARNICERIA VENDO, CALLE NAZCA número 3998. v4

CIGARRERIA, librería y juguetería al por mayor y menor, negocio positivo, vendo o balance, Costa Rica 3910. v2

CIGARRERIA, librería, juguetería, salón de lustrar, vendo urgente, alquiler 3 años. Montes de Oca 1316. v2

COLOCACION con buena clientela y comodidad, poca fila, vendo por enfermedad. C. Calvo 1818, esq. E. Ríos.

DESPENSA, instalada toda clase útiles, en buen barrio, poco capital aig. $ de comodidad, vendo por enfermedad, dueño no sabe. Eduardo 2466. v2

ESTABLECIMIENTO industrial, con importantísima clientela. Ramo; fáb. envases de madera, se vende, $ 80.000, trato 25 de Mayo 247 esc. 624, de 13 a 14. v6

ESTABLECIMIENTO industrial abandonado, amplio se deseo, ofertas solamente por carta a pl. consideración, con precios de arrendam. y venta. Indicando superf. cubierta a Industria, Lavalle 1394, 6o. v4

FABRICA de CARROS VENDO. CHUBUT y Jamaica.

FARMACIA vendo en Mattaldi por ausentarse su propietario. Dirigirse Farmacia Mattaldi, F. C. P. (Córdoba). v2

NEGOCIO LIBRERIA, música e imprenta, muy heredado, con casa familia para ocupar, vendo. Por carta a S. N., Sarmiento 825, escritorio 73.

NEGOCIO de ramos generales importante, solo en estación de F. C., vendo con liberalidad, E. Pouchou, Viayes 465, Bahía Blanca. v6

OJO, SE VENDE UNA CIGARRERIA de lujo, en el corazón de Rosario, dirigirse Santa Fe 1082 Rosario. Por informes a los señores Massolin y Colasco, Tacuarí 400 esq. Belgrano, Buenos Aires. v2

SE VENDE FRUTERIA, G. URQUIZA núm. 666, tratar en la misma. v2

SE VENDE un almacén y café, Mitre y Tuyú 4298, V. Domínico. v2

SE VENDE UNA EMPRESA DE MUdanzas, muy barata, a prueba, por no poderla atender, dueño San José 778 v3

TRASPASO medio negocio y vendo instalaciones, precios baratos, S. Fe 2501.

TALLER de reparación y pleniarti, muy antiguo, en el barrio, se vende, poco capital. Montevideo 628. v2

TAMBITO CHICO desea comprar por el Sur, 1 a 2 horas, con facilidades; tratar F. M., California 1571.

VENDO PASTERIA, LOCAL, POR IR A Europa, Serrano 64.

VENDO CRIADERO DE AVES en Alrogué; Chicas 3501.

VENDO negocio en papel, con chata armada y demás herramientas necesarias, Famatina 3144. v4

ZAPATERIA, Zapiola

VENTAS VARIAS

ALAMBRE tejido de 1.50 alto el mt. lineal 0.35, postes 2x2 $ 1; Lima 1161. v2

ANTEOJOS cuentaduras, dientes fijos, oro 22 kms. 10 $, Chacabuco 340, piso 1o. v2

ARAÑAS, gran liq. de existencias de casas de artefactos; Maipú 257. v2a

ELECTRICISTA, materiales de 1a. calidad, vendo barato. Rivadavia 2199.v8a

ACEITE de oliva a 1.60 litro, a domicilio desde 8 l. C. Barros 319, U. T. 2633 M. v3a

ALBAYALDE casi igual blanco, más de 100 cascos 260 k. c|u., vendo a $ 0.25 kilo; Viel 524.

BANADERAS hierro enlozado, nuevas, sin avería, vdo. $ 135; Sarmiento 1730. v2

BANDONEONES "A" 71 voces de acero, encarados $ 250, Montevideo 780. v2nb

BANCOS de lustrar N. Americ. de roble y 4 sillon. mod. vdo., Centenera 12.v3

BOLSAS trigo 1er. uso, sin rom., 0.11, maíz, 0.09, trigo rom. 0.07, carbón 0.03; Luis Montagna, Sarmiento 412. v2

CADENA nueva, Victor, hay 600 k., varias medidas, ocasión, Chile 1986. v2

CAJONES autos para casillas vendo; Necochea 655. v4

CAJONES GRANDES, TIRANTES Y LISTONES para casillas, vdo., Herrera número 30. v3

CARPINTEROS: tornillos extranjeros para madera, liquidamos a $ 1.20 el paquete de una gruesa, Moreno 867. v3

COCINA económica, con serpentina, chimenea, hollinador y otras cosas se vende, Sarmiento 1377.

CERA PLANCHA, panes de 20 y 50 cts. Depósito: La Hispano Americana, Alsina 633, U. T. 3829, Avenida. v2

CARPAS CONFECCIONADAS, DE TODAS formas y tamaños, casa Longobardi, Bolívar 280. v30

DOS ESCOPETAS FINAS, c. 12-16, de ocasión, Cabildo 2459|63. v4

ESTAMPILLAS se venden dos tomos con 3600, verías Alsina 2061.

ESCRITORIO ALTO, VENTILADOR, 7 mesas grandes p. bazar, guinche hierro, báscula, vde. bar. Barry. S. Juan 108. v3

FUNDAS PARA JUEGOS DE SALA Y planos, se va a domic., con muestra, Uruguay 122, U. T. 2256, Lib. Despax de Ruz. v3

FUNDAS blancas y colores, cretonas desde 30 $, planos 10, corto y cose, planos 2; salas 8; Ferrier, Viamonte 1565. Va a domicilio, U. T. 4264, Juncal. v10

HOJALATA, CHAPA GALV. Y CINC, vendo, Caseros 1386. v8a

LONA impermeable cáñamo, 6x7 mts., $ 75, otra 3x4 $ 23, vendo Perú 390.

LONAS BLANCAS, rayadas a impermeables, precios especiales para tolderos y revend., casa Longobardi, Bolívar 280. v30

PAPELES pintados desde 0.40 el rollo. B. Mitre 2371, U .T. 6210, Mitre. v11a

SE VENDEN dos tanques; Conesa número 426.

SILLON DE HIERRO, CON MESA y sacabocados, para consultorio dental, vendo, Sáenz Peña 216, 1.er piso.

SE VENDE un horno giratorio para fundir bronce hasta 200 kilos, a petróleo, completo, con ventilador eléctrico; tratar Libertad No. 40. v2

TABIQUE DE CEDRO VENDE BARATO Barry, San Juan 108. v3

TABLAS, CAJONES VACIOS Y ZORRAS Decauville vendo, Alsina 2240. v3

TRAJES, CAPOTES Y PONCHOS ENCERADOS, ventas por mayor y menor, casa Longobardi, Bolívar 280. v30

VENDO BARATO LINDA PALMERA grande, Bacacay 1880.

VENDO gran cocina económica barato; Suárez 125, Boca.

VENDO balanza de platos, grande; Escribano 66.

VIOLONCELLO inmejorable, perfecto estado, marca solecta, esp. para artista, vendo ocasión, Río Bamba 117.

YERBA EN PALO, especial para mezcla, se vende en barrica o bolsa, 0.15 el kilo, Alsina 256. v2

COMPRAS VARIAS

AVERIAS y mercaderías compro o recibo en consignación; B. Irigoyen 665. v2

CAFETERA EXPRESS en buen uso, se compra, ver hoy, Piedras 670.

DENTADURAS POSTIZAS USADAS compro, aunque rotas, hasta 4 pesos el diente, compro chafalonía, mecánico dentista. Lavalle 384, bajos. v3

ESTAMPILLAS, lotes colecciones compro, pago bien, Cangallo 1064. v3

HIERROS, ALAMBRES Y ARTICULOS de ferretería, compro cualquier cantidad, ofertas, casilla correo 923. v3

TAMBORES DE HIERRO DE 50 KILOS m|o en. compra Cía de Gas Bernal (F. C. Sud). v3

EXTRAVIOS y HALLAZGOS

BASTON madera con virola inscripta A. Crev, olvidado automóvil hora 2 del sábado, se gratificará al que lo devuelva, Billinghurst 269. v3

EXTRAVIADA LIBRETA No 63612, caja de ahorros Nuevo Banco Italiano, a nombre de Pietro Vecchierelli. Se ruega devolverla al Banco. v9

GRATIFICARE devolución valija extraviada estación Once, Del Valle 235.

GRATIFICARE con $ 50 m|n a quien devuelva un corpiño y dos pares de medias olvidados en un taxímetro, del Savoy Hotel a Juncal 1947. v2

HE EXTRAVIADO una cartera en el tranvía 61, la noche del sábado 31 último, conteniendo un carnet municipal y el pase libre 2138 del Anglo. Daré una gratificación al que devuelva a su dueño lo que hubiere encontrado, si algo se esparció al caer; Rodríguez Peña 747, U. T. 2651, Juncal.

PERDIDO EN LA CALLE FLORIDA EL viernes un paquete chico, dirigido a la señora Miurhead, gratificación al que lo devuelva, Reconquista 78. v3

PERDIDO perro policía negro, patas amarillas, y dos manchitas arriba de los ojos, se le podrá atraer llamándolo Prinz; se gratificará a la persona que lo devuelva a su dueño. Sucre 1919.

MATERIALES de CONSTRUCCION

AZULEJOS alemanes 15x15, finos, $ 8.30 metro, Av. La Plata 439. v3

AZULEJOS FINOS, $ 6.40 m., CAÑOS vidrios aprov., $ 2 c|u., caños desagüe Fº Fº, $ 8.10 c|u., liq., Canning 560. v3a

A COMPRAR A. E. Rodríguez, puertas, ventanas, celosías, tirantes hierro, madera, portland, Canning 684. v3a

A 25 EL PIE mach. tea, 1a., chapas No. 24, 34 $ los 100 m|c.; mosaico nuevo, $ 2.90 m., ocasión; Canning 560. v3a

LBANILES: TABLONES, CHAPAS 1er. uso, rieles tranvía 15-22, N. P., toda medida; ocasión, Canning 560. v3a

ANTES DE COMPRAR PUERTAS Y ventanas, pidan catálogo a J. A. Iriarte Hijo. Se remite gratis. M. de Oca 1526.v8a

A 0.25 EL PIE machimbre tea de 1ra., chapas canaleta número 24, muy barato, Rivera 324, U. T. 1455, Palermo. v6a

AZULEJOS bl. 15x15, finos, $ 6.50 m. c., mayólicas lisas y rel. zóc., guardas, casa imp. Carbonell, Constitución 3362. v7

A $ 1.10 METRO lineal tea 3x6, nuevo, 3x2 $ 0.55, 1x3 $ 0.18, con 5 o|o descuento, Tortosa Hnos., Charcas 2941. v5

A 0.21 CTS. metro lineal machimbre tea 1x3 de 1a nvo., 1|2x6 a 0.23, con 5 o|o de desc., Tortosa Hnos., Charcas 2941. v5

A CARLOS CALVO 3262, ROBLE N. A. 44 pino No. 8, 37. Otras maderas para carpinterías. v4

AQUI EN LA INDUSTRIAL ARGENTINA, cedro y petiribý, aserrado, a 26 cents., Río Janeiro 1601, esq. Yatay. v7

A $ 2.50 CHAPAS canaleta 6 pies, galv., nuevas, inglés, gruesa, 7 $ 2.90, 8' $ 3.35, 9' $ 3.80, y 10' 4.15, con 5 o|o de descuento, Tortosa Hnos, Charcas 2941. v5

A TORTOSA HNOS. PIDA CATALOGO de puertas y ventanas de cedro, más conveniente que de pino, entrega inmediata. Charcas 2941.

A $ 20 los 100 kilos CHAPAS CANALETA NUEVAS c. peq. mancha aver. No. 24 No. 26 de 6 pies a 2.20, 7 a 2.60, 8 a 3, 9 a 3.50, 10 a 3.85, de 11 y 12 a $ 5.20 o|una marca GLOBO tenemos cualquier cantidad. CATAMARCA 251. ZAGALSKY y Cía v3

A ZAGALSKY y Cía., Catamarca 251— Siempre hay STOCK DISPONIBLE MADERAS de todas clases, de las siguientes medidas: 1x3, 1x4, 1x5, 1x6, 1x8, 1x9, 1x10, 1x12, 1 1|2x12, 2x2, 2x3, 2x6, 2x9, 2x12, 3x3, 3x4, 3x6, 3x8, 3x12, 4x4, 4x6, 4x9 y vigas hasta 12x12 y desde 20 metros de largo, CHAPAS CANALETA marca "GLOBO", "ESTRILLON", "DOLPIN" inglesa No. 24 de 6 a 12 pies, CEMENTO aprobado y tierra romana fulminante y blanca. Baldosas y ladrillos, clavos cabeza de plomo y puntas Paris de 3 pulgadas. Machimbrado mejorraso, ZOCALO, contramarco, tablas cortadas a 1|2" y 3|4x12" y tablas cepilladas 1x12. A 2 CUADRAS de la PLAZA Once. Importadores, Zagalsky y Cía., los 2 teléfonos. Catamarca 251. v3

A GRIEGO Y Cía., SALTA 1955. 500.000 pie nuevo de pino tea y paraná

Alfajía	1	x	3 m. l.	0.17	0.13
Listones	1	1|4	x	3	"	0.24	0.20
Tirantes	2	x	3	"	0.33	0.26
Tirantes	3	x	3	"	0.48	0.36
Tirantes	3	x	4	"	0.64	0.43
Tirantes	3	x	6	"	0.95	0.66
Tirantes	3	x	9	"	1.50	1.08
Tablas	1	x	6	"	0.55	0.39
Tablas	1	x	12	"	0.70	0.56
Tablones	2	x	12	"	1.45	1.20
Machimbre	1	x	6	"	0.45	0.33
Machimbre	1	x	3	"	0.21	0.17
Alfarraz					0.23	0.18

Chapa canaleta Nº 24 de 6 pie a 1.95
" " " " 7 " " 2.25
" " " " 8 " " 2.60
" " " " 9 " " 2.95
" " " " 10 " " 3.30
Madera mejdura a 1.40 c|u.; tacos m|dura a 1.30; puertas ventanas. v3

MATERIALES de CONSTRUCCION

CASILLAS CONSTRUYO 450 PESOS, Dalmonte, Montevideo 140, Lanús. v4

CEDRO se vende, en tablones, vigas y rollizos, Victoria 3202.

CHAPAS galv., lisas, del 14 al 22, muy baratas vendo; Corrientes 4579. v8

CABRIADAS hierro 8€€ $ 70, 10 $ 80, 12 $ 100, 1732 $ 280, Boedo 149. v3

MOSAICOS, fca. Gazcón 483, frente al Hospital Italiano, Eugenio Quadri.v4

MOSAICOS estacionados, calcáreos y granfticos, garantizo calidad, brillo y duración, 15 o|o rebaja, pedidos a Castagnino, fábrica Avenida La Plata 489. v2

MADERAS. CEDRO ESPECIAL A $ 36 ROBLE americano a 55. CEMENTO APROBADO bcas. 150 a $ 10.50, y baldosas francesas, machimbrado, cielorraso de pino tea y Paraná, desde $ 2.30 el metro cuadrado, tirantes 3x6, 3x4, 3x3, 2x3, 1x8 a 4 13 el metro, y chapas marca "GLOBO" de 6 a 12 pies desde $ 32 los 100 kilos, y RATOL vendemos con el 5 o|o de descuento. IMPORT. ZAGALSKY y Cía., CATAMARCA 251. v3

PUERTA CANCEL PARA FARMACIA usada, se compra, Viamonte 1702. v2

PUERTAS Y VENTANAS, MADERAS DE todas clases, materiales de construcción —Soliciten precios a Pablo y Julio Lanteri Cravotti, Perú 323, B. Aires o en nuestra sucursal La Plata, calle 115, No. 480. v8

TIRANTES P. N. doble T. del 8 al 24, cort. a medida, entrega inmediata, vde. P. Galimberti y Cía., Moreno 680. v4

MAQUINARIAS y ARTICULOS RURALES

ALTERNADA de 2 HP., nuevo, alemanes, a 150 $, completo, liq., Chile 1986. v2

AMASADORAS nuevas y usadas, venden barato; Independencia 1500.

A LA GRAN oc. de motores eléct., bulladora, correa inglesa nueva, Chile 1986. v4

AFILADORAS de sierras y cuchillas, tupis, espigadoras "Jansered" a munición, garlopas, escopladora a cadena, machimbradoras, persianeras, sierras sin fin, carro y circulares, cizalla de 1 mt., rompedora de piedra, desintegradora, transmisiones, correas, poleas, motoras, etc., vdo. Salta 2200. v8

CALDERA DUTTON, 10 HP., VENDO. Dorrego 904. v10

CALDERAS y motores 4 a 600 HP., vdo., Patagones 536, U. T. 1137, B. O. v4

COMPRAMOS un molino a bolas, nuevo o usado, para moler cuarzo. Dirigirse N. D., Santa Magdalena 330. v2

COMPRESOR para cámara frigorífica y generador de hielo, con moldes vendo o cambio por torno y máquina agujerear; Corrientes 3916.

DINAMO 7 volts, 15 amperes, con tablero, vendo también varias prensas de copiar, Córdoba 3783. v3

LONAS IMPERMEABLES DE CASAMO, lonas de algodón, en piezas y confeccionadas, precios de mayoristas, casa Longobardi, Bolívar 280. v30

MOTORES Diesel de 50, 75, 100 y 150 HP en existenc. Pasaje Güemes 461.v30a

MAQUINAS Brinton vendo, completas, para hacer medias; Constitución 2800. v3

MAQUINAS, motores, tornos, vendo, Arca de Noé, San Francisco 60. v2

MOTORES a nafta de 2, 3, 5, líquido, Rivadavia 4061, Novoa. v2

MOTOR 90 HP., alta, baja y caldera Sulzer, vdo., Patagones 536. v4

MAQUINA para taladrartero, grande se vende ocasión; Paraguay 1060.

MOTOR REVE, 2 CILINDROS, a prueba, vendo; Caballito 937.

MOTORES eléct., explos., dinamos, bombas, máq. herrer., vdo. Victoria 2471. v6a

MOTOR A. E. G. 10 HP. c. a., sierra sin fin de 1 m. y sierra circular se venden juntos o separ., Monroe 4480. v3

MOTOR ALT., 3 HP., CON DINAMO, vendo barato, chalet Westfalia, San Andrés, F. C. C. A.

MAQUINA de imprenta, "Frankenthal", 72x108, usada, vendo barato; Independencia 1500.

MOTOR A ACEITE CRUDO PARA lanchas, 10 caballos, se vende barato; Independencia 1500.

MOTORES portátiles modernos 3 a 45 HP., vdo. garantidos, Patagones 536, entre Perú y Bolívar, U. T. 1137 B. O. v4

MOLINOS "Aermotor" 8' torre 30', tanque 1.500 litros completo, puesto a w. $ 280; 2 de Mayo 4023, Lanús, U. T. 132. v3

MOTOR PORTATIL Clayton, de 10 caballos y en perfecto estado, se vende, en 2.000 $. Dirigirse a Hipólito Avendulce, Ernestina, F. C. S. v2

MAQUINAS de tejer medias, con facilidades de pago, vendemos, enseñamos a trabajar, aunque no compren la máquina, Compañía "La India", Venezuela 1441. v6

NUEVA máquina patentada para hilar lana, funciona a pedal, remito catálogo gratis; C. Oberto, La Gilda, F. C. C. A. v5

POSTES de ñandubay a $ 2; art. rurales en general; Solís 1812. v3

SE NECESITAN dos calderas tubulares usadas, de unos 120 metros cuadrados de superficie de calefacción para utilizarse como condensadores. Las calderas no deben pesar más de cinco toneladas cada una y ser ensayadas a una atmósfera. Contestar Lloyd Americano, 25 de Mayo 267. v4

SE VENDE TORNO 1 m. entre puntas, tipo moderno, máquina agujerear c. 4 velocidades, otra de mesa, máquina para serruchar, afiladora, cortadora de lata hasta 6 mms, fragua c. ventilador, bigornia, varias morsas, etc., todo de fabricación alemana; ver Corrientes 1682. v2

SE VENDE UN MOTOR SEMI DIESEL de 20 HP., nuevo, sin uso, de fabricación suiza, completo, $ m|n 4.000; un alambique modelo de patente moderna de gran capacidad para toda clase de destilaciones, nuevo, sin uso, $ 3.500 m|n. Un alambique construcción corriente, nuevo, sin uso, por $ m|n 2.200; un motor a nafta de 4 HP., usado, $ m|n $ 1.000. Dirigirse a "La Racional", Alsina y Liniers, Florida, F. C. C. Argentino.

TORNO mecánico 90 entre punt., con motor el. vdo. Costa Rica 4609. v2

AUTOMOVILES, ACCESORIOS y AFINES

AUTOS Renault y Nagant, en muy buen estado, se venden; Laprida 973. v2

AUTOMOVILES nuevos y usados recibo para la venta, Victoria 2164. v8

AUTO Charron doble faeton, vendo barato, Victoria 2164. v8

AUTO Chevrolet doble faeton, vendo barato, Victoria 2164. v8

AUTO OVL., BARATO VENDO, D. F., 7 asientos, México 950; Pedro Alles. v3

AUTOMOVIL Studebaker, 35 HP., 4 cil. con 2 carrocerías se vende, en buenas condic., tr. de 13 a 15, La Madrid 1140.v4

AUTO FIAT vendo, landaulet, 16-16 HP., a toda prueba, pregunta por el gerente, calle Lima 1540. v2

AUTO FIAT 15 HP., dos carrocerías inmejorables, toda prueba, vendo, de 11 a 17; Uruguay 1324. v2

ALQUILER al gastos cobro por autos que reciba para remate o venta particular; V. R. Quadri, B. de Irigoyen 665. v2

AUTOMOVIL Panhard Levassor doble faetón, con carrocería de reserva, tipo cañuton, landó en $ 1.700; vendo Cosmopolita 1763, Haedo, F. C. O. v2

LOS DUEÑOS DE AUTOS, ATENCION: hacemos pinturas desde $ 80, fundas de hilo 50, capotas faetón 75, trabajos de tapicería y carpintería baratísimo. La Barcelonesa, Medrano 325. v5

BRASSIER, chassis d. faeton, o para camión, vendo; Ayacucho 38. v2a

BUICH DE CUATRO CILINDROS, VENdo, Espinosa 453. v2

CARROCERIA LANDAULET SE VENde; calle Agüero 1154.

CHENARD WALKER, vendo a prueba, facil. de pago; tr. Azcuénaga 860. v3

CAMIONES nuevos y usados, varias marcas y modelos, vendo, Victoria 2164. v8

CAMIONES Republic de 1 a 5 toneladas, vendemos, Alsina 2240. v8

CHASSIS para camión marca Hansen, se vende, Córdoba 2944. v8

CAMION REO nuevo, flamante, para 1 1|2 tonelada, vendo barato, Victoria 2164. v8

CARROCERIAS landaulet, limousine, cabriolet, furgones y camiones, se venden; Canning 2066. v4

CARROCERIAS de invierno con cristales para cerrar el faetón Ford, tipo Sedan " Limousine, lindas y bar. Medrano 326. v2

DODGE, en buen estado, se vende, vario, Azcuénaga 972, de 12 a 16. v3

DOBLE faeton Benz, 8-20, nuevo, 9800 $, se vende, Independencia 1500.

FORD, con arranque, vendo 1.000 $, tr. N. Huapí 4712, U. T. 408, Urquiza. v2

FURGON FORD cerrado, liviano, nuevo vendo; Medrano 326. v2

FORD limousine particular, vendo; Victoria 2164. v8

FIAT regio limousine landaulet, vendo; Victoria 2164. v8

FORD, ULT. MOD., con mejoras, ocasión por 1.000 $, vendo; Alsina 1374. v4

FAETON con capota, importado, vendo ocasión, Belgrano 2164.

FIAT carrocería landaulet, infosamente tapiz., ideal para familia, vendo a toda prueba, Mitre 227, Avellaneda.

GARAGE "LOS ANDES", Juncal 2041, alquilamos cocheras desde 40 $. v2

"GARAGE MODERNO", Carlos Calvo número 3637-45, piso bajo y piso alto, espacioso, se alq. cocheras autos en depós.v4

GARAGE "ALBERDAL". Capacidad 100 coches: Anexo taller mecánico. Remolques gratis. Se alq. cocheras y autos en dep Brasil 2361; U. T. 8473, B. O. v3

ISOTTA Fraschini, landaulet, ocasión, se vende; Agüero 1154.

IMANTACIONES Ford instantáneas, sin desarme, $ 5; elimina la difícil puesta en marcha. Goggi y Cía. Santa Fe 2076 v12

QUEMO AUTO A PRUEBA, 1|2 limousine y furgón liviano, Constitución 2879.

RENAULT landaulet 4 cilindros, con facilidad de pago, vendo, Cabello 3930. v2

REGIO FIAT LIMOUSINE, DE LUJO, vendo muy barato, por ausentarme, B. de Irigoyen 662. v2

AUTOMOVILES, ACCESORIOS y AFINES

REGALO Studebaker particular, 1.000 $, al contado y 700 a plazo, S. Juan 3285.

REPARACIONES tapicería y pintura hacemos a precios módicos, Victoria 2164. v8

SE VENDE UN AUTO FORD, A PRUEba, faetón, limous. ,Sud América 1287.

SE VENDE un coche europeo, particular, Landaulet, 16|30 HP., en inmejorables condiciones. Pueyrredón 1572.

TANQUES al vacío Steward vendo barato, Victoria 2164. v8

TAPICERO, paño para tapicería vendo más barato que nadie, Alsina 2240. v8

TAXI FORD, BUEN USO, TRABAJANdo, vendo, Humberto 1136, de 7 a 12.v3

VENDO auto Renault, 12 HP, en buen uso, Rodríguez Peña 1674. v3

VOITURETTE Dion Bouton funciona, vendo 250 $. Larrea 556.

VIDRIO MIRGLASS, parabrisas especiales, p. autos Ford, 5 $; Perú 347. v11

VOITURETTE Napier en perfecto estado, vendo, Victoria 2164 v8

VOITURETTE p. 2 personas, en buen estado, vendo 320 $; Almafuerte 684. v2

VENDO DOS AUTOS CHEVROLET, modelo grande, de poco uso; tratar Godoy Cruz 2615. v4

VENTA de PAJAROS, PERROS y AVES de CORRAL

CACHORRO de caza Pointer, fino; Río Bamba 1224. v2

CANARIOS, perritas, gatas, ciervos, del Paraguay, vendo, Moreno 736. v4

CACHORROS policía, finísimos, vdo., con padres a la vista; Cagnning 1814. v2

CANARIOS belgas, holandeses y hamburgueses líquido, Maza 588.

CACHORROS de caza, Pointer, puros, vendo; San Juan 3383. v2

GALLOS, Rhode Island Red, Leghorn, pavos, Mammouth bronceados, todos de 8 meses se venden hoy, Av. Esteves No. 1023. Dock Sur.

PERRITOS, gatitos, gallinas y pájaros finos, vendo, Rivadavia 2363. v2

PERROS POINTER finos y policía, vendo; Av. del Campo 1156.

POINTER puro con pedigrée amaestrado y cachorro vendo, Canning 2413.

PERROS de policía, raza fina, vendo, San Roque 4060. v2

PERRO DE caza y cachorro Pointer, se venden. Quesada 6067, V. Urquiza. v3

PERROS DE CAZA, enseñados vendo; y enseño, Castruchi, Ezeiza, F. C. S.

PERROS cachorritos todas clases, gatos Angora, canarios flautas y crespos 20 razas difer. de palomas, aves de raza, loros, monitos, titi, pájaros de Bengala, Japón y Africa, aves de jardín. La Gran Canaria. Moreno 734. No confundir, 734.

SE VENDE cachorro de caza de 6 meses muy fino; Salguero 364. v4

SE VENDEN 2 cachorros de caza, cría fina, de 4 meses, Lambaré 885.

SE VENDEN PALOMAS BUCHONAS; Añasco 596. v2

VENDO hermoso cachorrito policía, puro, por ausentarme, Venezuela 1697. v2

ANIMALES y RODADOS

AZUCENAGA 726: 400 carruajes y guarniciones, toda clase, cuaiq. precio. v6a

ATENCION, SULKY BARATO, vendo. Caseros 255, Buenos Aires. v4

ANGLO Normanda Hunter, yegua pura, $ 500, prueba sola, Río Bamba 1121.

AMERICANAS, breaks, coupé 4 asientos, milord duc, charret, sulkys, etc., vde. P. Maestro, Moreno 1423.

BICICLETA PASEO, nuevita, otra piñón libre, vdo.; Indeepndencia 1880.

BICICLETAS líquido 45, 55 y 65 $, hay de niño, Independencias 1638.

BICICLETA paseo equipada, otra media carrera, 50 $; Cangallo 3476.

BICICLETA nueva, 2 meses uso, vendo tirada, Pichincha 996, almacén.

BICICLETA, paseo, doble freno, como nueva, vendo barata, Chile 2160.

BREACK, caballo y guarnición, ideal para reparto, vendo, Brasil 2369.

BICICLETA paseo, otra med. carrera, una p. jovencito, Rivadavia 2143, dep. 2.v2

CARRO DE changador, se vende, completo; Añasco 633. v3

CHATITA para reparto, con caballo y guarn., vendo, Ecuador 458. v3

COMPRO SULKY O AMERICANA, Canning 117.

CABALLO liviano, especial para reparto, vendo, Chacabuco 953. v2

COMPRO carro de llevar carne, de hueco, liviano; Tres Esquinas 2446. v2

CHATAS DOS VENDO, con trabajo, por enfermedad; 15 de Noviembre 1726. v3

CHATITA CON CASA DE TRABAJO SE vende; Rivadavia 3058.

CHATA DE UN CABALLO SE VENDE, sola o armada, y un caballo de coche, San Juan 844.

MOTO HENDERSON, perfecto estado, se vende; Caseros 1636. v2

MOTO F. N., 4 cil., 4 H. P., 3 vel., vendo barato, Cabildo 2184. v2

MOTO H. DAVIDSON con sidecar, permuto por terreno; Montes de Oca 29.

MOTO de ocasión vendo, 6 H. P., embrague, 3 v., Espinosa 1636.

MOTO H. D. ELECTRICA, SIDECAR capota, asient., tandem, velocímetro, perfecta estado, vendo, Dorrego 904. v2

MILORD particular, con llantas de goma, ejes y elásticos importados y guarniciones en muy buen estado, vendo; Cazón 1155. v2

SE VENDE UN CABALLO DE TIRO y trote, Brasil 2579. v3

SULKY DE CAPOTA, barato, vendo, Callao 255, Buenos Aires. v2

SE VENDE CARRO Y MONTURA EN muy buen estado, Arenareen 837. v2

SE VENDE un carro de changa y caballo; verlos Sánchez No. 2123. v4

SE VENDE CARRO, caballo y montura, urgente; Humahuaca 4536. v3

SE VENDE una chata armada en $ 800; Victoria 1220.

SE VENDEN 2 carros y arneses, muy barato, Freyre 1419, Belgrano.

SE VENDE charret, toldo y caballo, con monturas, para reparto, baratísimo; Guevara 399.

SE COMPRA CHATITA armada, peso bruto 3500 kilos, presentarla, Gaona 35.

SE VENDE un carro de reparto para carnicero, verlo y tratar, calle Merlo número 2390 (Flores).

SE VENDE un charret, con toldo, caballo y montura, buen uso, Vírgenes 433, de 8 a 11.

SE VENDE UN CARRO ARMADO EN muy buenas condiciones, Sáenz Peña 1200. v2

VENDO CARRO tipo hornero de ladrillos, caballos, 10-12, R. L. Falcón 2747.

VENDO carro changador, como nuevo y guarn., Fournier 3084. N. Pompeya.

VENDO americana armada y charret, capota y breack, pet., oc., Salcedo 2934 v2

VENDO CABALLO, toda prueba, tira en yunta y solo; Solís 2029.

YEGUA tiro liviano, a prueba vendo, Almagro 853, Ernesto. v2

ALQUILER de CASAS y DEPARTAMENTOS

ALQ. DEPTO. 3 piezas, con o sin muebl., depend., Zapiola 1044 (Colegiales). v2

ALQUILO Rivadavia 5148, 1|2 c. subt., comed., 2 px., c. b. junto, matr. solo. v3

AL LADO Callao, casa baja, moderna, Cangallo 1550, 600 $ alquilanse. v2

ALQUILO casa chicha, 6 habitaciones, baño y cocina, 15 de Noviembre 2608. v3

ALQUILO UNA CASA, 3 D., T. C., agua c., Chascomús 6830. v4

ALQ. gran casa quinta, 7 hab. y comodidades, $ 140, Esperanza 1511.

ALQ. CASA moder., 6 hab., etc., cerca subt., Laguna 129, de 9 a 17. v3

ALQ. quinta, Liniers, 20.000 mts., fr. F. Ríos 258. U. T. 3677, Libertad

ALQUILASE CASA decente, Agüero 2406 esquina Las Heras; tratar al 2428

ALQUILO casa moderna, con muebles; Viamonte 1359, verla de 14 a 17. v3

ALQUILO casa 2 piezas, Murature 5166, tratar Constitución 2948.

ALQ. P. HOTEL, 9 hab., 2 c. b., toda com., Esperanza 165, Rivadavia al 8100

ALQUILASE CHALET, VIña San Martín ,entrada por el andén; 3.300 $ por año. v2

ALQ. CASA MODERNA, CON TODAS dependencias; Mariano Acosta 1442, media cuadra Payón, Avellaneda. v2

ALQ. parte de casa, 2 pzas. grandes, una chica y cocina, a personas mayores, $ 100; Miró 329, Rivadavia al 6000.

ALQ. chalet moderno, 2 pisos, 120 $ o piso indep. San Matías 5345, 4 c. esp. v. Luro, F. C. O. y tranv. No. 2.

ALQ. CASA moderna, recién construida, 3 hab., comedor, etc., cloaca caliente, terraza, Bogotá 3608, Vélez Sársfield. v3

ALQUILASE MITAD DE LINDA CASA, compuesta de vestíbulo, escritorio, sala y antesala, comunicación interna y demás servicios, jardín y fondo, alq. 65 $, Pacheco número 3165. v4

ALQUILO por 30 $ al mes, casitas, ranchos de dos piezas, con agua corriente y comodidades, todo independiente y con pagar de 25 $ por mes, en 120 meses también se dejan dueños de la propiedad. Tratar y verlos en el Tigre, calle Ruperto Manza. En Villa Gradaille.

ADMINISTRACION DE PROPIEDADES del Banco Popular Argentino, Bartolomé Mitre 370.

Rodríguez Peña 1245, hotelito de diez habitaciones principales y demás comodidades. Abierto todo el día.

Callao 1650. Amplia casa de diez habitaciones y dependencias. Abierta de 15 a 17 horas.

Thames 2188. Casa de diez habitaciones principales, dos baños y otras comodidades. Abierta de 10 a 12 horas.

Av. de Mayo 1245. Departamento de siete habitaciones principales y demás dependencias.

ALQUILER de CASAS y DEPARTAMENTOS

ALQ. LINDA CASA DE altos y bajos, lujosamente amueblada, sala, hall, comedor, 5 hab., piezas sirvientes, 2 baños, jardín, Junín 1641; tratar con Allardice y Dimalow; Reconquista 46. v6

ADMINISTRACION DE PROPIEDADES Eugenio Dumas y Cía., Victoria 372.

EN BELGRANO

Casa con muebles, Céspedes 2439, 6 hermosas piezas, jardín y toda clase de comodidades. Verla de 14 a 18.

ESCRITORIOS:

Sarmiento 275, a media cuadra de la Bolsa de Comercio, lujosos escritorios con calefacción y todo confort. Verlos todo el día.

LOCALES:

Sarmiento 272, espléndido local con sótano y calefacción. Verlo todo el día.

Warnes 699|709 esq. Monte Egmont, local nuevo con sótano, calles Monte Egmont 172 Gaboto 1347|55, gran local de 2.000 mts. con entrada para rodados. Verlo todo el día. Gaboto 1219, llaves en Gaboto 1308.

CASA NUEVA, tres piezas y una chica, todo confort, Muñiz 1536.

CASA NUEVA, 1.er piso, se alq., vería de 8.30 a 11 y 14.30 a 17, Acoyte 58. v4

CASA ALTA, 5 piezas y comodidades, se alquila, Sgo. del Estero 1369, de 9 a 11.

CASA MODERNA, se alq. 2 cdras. Santa Fe; Humboldt 2273, Vería de 10 a 11.

CASA de altos, con muchas comodidades, alq., Av. Forest 796. v3

CASA NUEVA ALQ., 3 dormitorios, comedor y comodid., Ramón L. Falcón 4928.

CASA GRANDE SE ALQUILA, TRATAR Charcas 1051. v4

CASA CON AMPLIAS comodidades se alquila para familia únicamente, A. de Mayo 1264; informes en la misma. v3

CASA nueva, 2 salas, vest., 4 dorm., cocina, serv. y cuarto baño, sótano y terraza alq. Coronel Nicoto Vega 5395. v2

CASA-QUINTA ALQ. en Ramos Mejía a 8 cdras. de la estac., gran extensión de terreno, 6 hab. y demás comodidades. Tratar Cerrito 308, dentista. v3

CENTRAL, cerca Plaza Congreso, alquilase, a partir 15 abril, habitación moderna; 4 piezas, vestíb. y cuarto servicio, etc., Solís 160, 1.o, depto. D, hasta m. día.

CASITA baja, 3 p., 1 serv., 24 Noviembre 691, alq. 120, se cede por casa igual de Perú hasta Pozos o Rivadavia a Constitución. Pago 160.

CASA quinta en Villa Urquiza, alquílase, Pacheco 2442, ocho habitaciones, cuarto baño, cocina y dependencias, cancha de tennis dos cuadras de la estación, tratar Monroe 4364.

CONFORTABLE CASA amueblada alquilo desde 20 abril hasta fin de año. Pellegrini esq. Córdoba. Todas habitaciones con balcón cda. Tratar escritorio Lissarrague, Av. de Mayo 963, de 14 a 15 o de 18 a 18. v4

CASA BAJA SIN ALTOS. Hall y cuatro amplias piezas de recibo, 8 dormitorios, 3 baños, 4 piezas servicio, calefacción y todo confort. Próximo Suipacha y Córdoba. Por datos y tarjetas para visitar, dirigirse a Eugenio Dumas y Cía., Victoria 372. v4

DEPTO. de 2 p. y demás comod., se alquila; B. Mallenzo 2453.

DEPARTAMENTO SE ALQUILA; AV. La Plata 747.

DEPARTAMENTO moderno, de dos piezas, baño instalado y cocina, se alquila; Belgrano 312, dpto. 1o. v2

DEPTO. amueb., 3 piezas, baño, cocina, teléfono y comodidades, 350 $; informes U. T. 2817 Palermo.

DEPTO. 2 piezas, 3 alt., c. baño, cocina, alquilo barato, comprando muebles, ausentar. Europa, Leandro N. Alem 646.

DEPARTAMENTO amueblado, tres piezas y dependencias, necesito. Radio Rivadavia, Maipú hasta Palermo, Garro; San Miguel, F. C. P. v2

DEPTO., PROXIMO subterráneo, Santa Fe 624, tr. 27 y 76 al frente, bajo, mucho aire, sol, 3 piezas gdes., otra altos, baño, $ 130, personas mayores, con referencias; alquilo.

EN FLORES, CERCA PLAZA, ALQUILO casa, 8 hab., Morón 2673. v2

EN V. Urquiza, alq. casa 3 piezas, terreno, 100; Donato Alvarez 3841, entre Mendoza y Juramento, llaves al lado.

EN BANFIELD, se alquila casa con todas comodidades, espléndido jardín, árboles frutales, sobre los andenes de la estación, a una cuadra del tranvía eléctrico del Sur, visitarla de 14 a 17, Vieytes 150. v2

EN ADROGUE, se alquila regia casa quinta, a 2 cuadras de la estación. Consta de: comedor, escritorio, sala, antesala, 4 dormitorios, 2 baños reglamente instalados, calefacción, 2 piezas de servicio, etc., Lomaria 655, tratar Belgrano 836, Bs. As.

HERMOSA CASA-QUINTA, COMPUESTA de dos plantas, sala, comedor, escritorio y 5 dormitorios, incluso algunos muebles, baños, sótano, garage, casa quintero, se alquila, Temperley, F. C. S., Solís esquina Ituzaingó, vería a todas horas. v2

LUJOSA CASA ALTA, 5 hab., a la calle, confort, alquilo, Billinghurst 769.

MATADEROS, alq. casita nueva, La Rosa 5951, 2 p., coc., let. $ 50, Bulnes 806. v4

MORON, casa alq. a 3 cuadras estación, Brown 1483, tr. Montevideo 1175.

MATADEROS, alq. casita nueva, La Rosa 5945, 2 p., coc., let. $ 50, Bulnes

A LOQUITO bien amueblado, baño y teléfono, $ 80. Moreno 711. V3

A LO PIZZA 1.er piso, 3 balcones, $ 80. Moreno 711. V3

A LO PIZZA AMUEBLADA, c. o. s. p. $ 90. Moreno 711. V3

A LO PIZZA 2 hermosas habitaciones, $ 80

Colaboración

De Juan Alvarez

VOTO OBLIGATORIO

(Especial para LA PRENSA)

Rosario, abril de 1922.

Pocos detalles del mecanismo electoral argentino han dado y dan motivo a tanta controversia como el del sufragio obligatorio impuesto a los ciudadanos bajo pena de multa o arresto; y se explica persistan las discusiones porque no es posible ofrecer, a modo de argumento decisivo, una comparación entre los resultados del sistema anterior y los del nuevo. En efecto, ignoramos qué proporción del electorado acudía voluntariamente a las urnas cuando no existió la obligación de votar; y lo ignoramos, porque muchas de las actas de aquella época no reflejan la verdad. Unas veces, impedíase a los electores sufragar; otras, mediante fraudes, dábanse por votantes efectivos a quienes no pudieron serlo por estar ausentes o hallarse de tiempo atrás en el cementerio; y es claro que cifras fundadas en esos datos son insuficientes. Ni siquiera resulta posible la comparación a ojo de buen cubero, procurando recordar si los grupos de votantes eran antes más numerosos, pues el nuevo sistema, al dispersar las masas, ha suprimido las aglomeraciones de otrora.

Quienes niegan eficacia al voto obligatorio, suelen referirse, en apoyo de su tesis, a la proporción elevada de los que se abstienen de votar y a la cifra, siempre reducida, de quienes sufren las multas o los arrestos prescritos por la ley. Esta última circunstancia significaría poco, desde luego, pues no es indispensable que las penas alcancen a todos los infractores: tanto valdría borrar del Código Penal el homicidio y el hurto porque muchos criminales logran eludir la acción de la justicia. Se aplica la ley hasta donde es posible y si hay algo seguro es que andarían peor las cosas si fuera lícito matar y hurtar. Con la simple certidumbre de que algunos sufren condena, los restantes advierten que si el voto impone algunas molestias, mayores aun puede causarles la abstención.

Mucho más importante, como argumento, sería la proporción aparentemente elevada de quienes no votan, si los datos no surgieran de fuente objetable, o sea, de comparar los electores inscriptos con el número de votos que arroja el escrutinio. Semejante base de cálculo ofrece varias causas graves de error, siendo la principal que el voto obligatorio no ha sido impuesto a todos sino solamente a los electores que saben leer y escribir, cuentan menos de sesenta años de edad, y no viven a más de veinte kilómetros de la mesa respectiva. Los analfabetos están exentos de pena, y sucede que, por lo general, representan una parte considerable del padrón. Para las últimas elecciones presidenciales, pasaron del sesenta por ciento en Santiago, del cincuenta en Corrientes y Tucumán y del cuarenta en todas las provincias restantes, excepción hecha de Buenos Aires, Santa Fe y San Luis. Se concibe a qué fallas de cálculo puede dar motivo esta sola circunstancia.

El segundo motivo de error, muy importante también, tiene su origen en la falta de arraigo de ciertas costumbres, indispensables para el cumplimiento estricto de la ley Sáenz Peña. Muchas personas, aun sabiendo leer y escribir, olvidan comunicar a las autoridades militares el traslado de su domicilio de una localidad a otra; y cuando al aproximarse el momento de votar echan de ver su omisión, suele ser demasiado tarde porque la ley sólo permite tener en cuenta dos avisos anteriores en cuatro meses al día de la elección. Siguen, pues, figurando en el padrón de su domicilio anterior, al que no siempre pueden trasladarse para cumplir con su deber; y en el nuevo domicilio no pueden hacerlo, porque no figuran en las listas respectivas. Resultan así millares de infractores involuntarios, que deseosos de votar no votan, por haber olvidado en su hora un simple detalle de procedimiento.

Aunque en menor escala, perjudica asimismo a la exactitud de los cómputos un cierto margen de electores fallecidos fuera de su domicilio y a los que no es posible eliminar de las listas, por deficiencias de identificación. Se denuncia ante cualquier jefe de registro civil de Santa Fe el fallecimiento de un cierto José López, por ejemplo, forastero, cuya procedencia y edad no puede precisar el denunciante: ¿de cuál de los padrones de la República ha de sacársele? Para estos casos está indicado tomar las impresiones digitales del muerto; pero en la práctica, semejante tarea es demasiado desagradable y demasiado mal remunerada para que los jefes de registro civil se decidan a afrontarla. Subsiste, pues, la posibilidad de que se tenga por infractores a algunos difuntos.

Hasta aquí, la cuenta va aumentada con quienes parecen refractarios a la obligación legal, sin serlo. Ha de recordarse ahora, a quienes la disminuyen, simulando cumplir con sus deberes cívicos, cuando en realidad, se limitan a llenar las formas y votan en blanco. Aunque su acercamiento a la urna receptora no preste utilidad alguna al organismo electoral, es imposible perseguirlos como infractores. Los hay que aprovechan del secreto para votar por candidatos imposibles, o estampar groseros insultos entremezclados con vivas a la "revulsión social". En el último escrutinio salieron boletas a favor de Lenine para diputado nacional por Santa Fe, alguna con el lema "uno que no vota por ningún desgraciao", y en otra de las rechazadas por la junta escrutadora, se leía:

Soy ciudadano argentino
Aborrezco la pulítica
No pertenezco a partidos
Solo a hidea masimalista.

Boletas de tal tipo—y en todas las elecciones aparecen ejemplares de ellas—sirven únicamente para revelar la existencia de electores que sólo tienen una idea y esa la escriben con h.

La simple eliminación de los analfabetos altera los resultados en forma tan sensible, que para el último acto electoral, por ejemplo, los infractores, de la sección Rosario no llegaron a representar una cuarta parte del padrón. Mal pudiera entonces afirmarse que el voto obligatorio ha fracasado. Harto superior a esa proporción es la que en la vida diaria arrojan otros actos comiciales no obligatorios, tales como las asambleas de accionistas de las sociedades anónimas y aun de los propios partidos políticos para la designación de candidatos.

Bueno es tener en cuenta, además, otro elemento de criterio. La ley electoral de 1912 se inspiró ante todo en el propósito de dar válvulas de escape a ciertas agitaciones políticas que solían producir estallidos revolucionarios; y pues parece indudable que eso se ha conseguido y se conseguirá mientras la ley se cumpla honestamente, siendo injusto hablar de fracaso. El voto obligatorio reprime en forma discreta a los ciudadanos que se niegan a servirse del procedimiento puesto a su alcance para cambiar de gobierno o de instituciones. Fuera de esto no pudo esperarse produjera grandes mejoras.

¿Cómo esperarlas si de cada tres electores uno carecía de la preparación indispensable para distinguir el nombre de sus propios candidatos en los boletines del voto?

Por otra parte, la nueva ley tampoco pudo suprimir ciertas causas económicas, o de orden no político, que guardando muy escasa relación con la libertad de votar o de abstenerse, provocan guerras civiles de tiempo en tiempo. Aun sin esto, hay entre nosotros quienes ven en la revolución una especie de lotería, recurso de haraganes que todo quieren realizarlo rápida y desordenadamente; y esa tendencia está favorecida por un poco de apatía ingénita en los nativos y otro poco de propaganda llevada a efecto por personas que, procediendo de comarcas donde los cambios son demasiado lentos, comprueban aquí la existencia de los mismos problemas que allá, pero no aciertan a discernir que nuestro medio puede reaccionar y reacciona pacíficamente, con gran rapidez. En los cuatro años y medio que llevan de intentar estériles reformas los revolucionarios rusos, y en los nuevos plazos que ahora piden para realizar obra útil, cualquier empresario agrícola hubiera hecho surgir entre nosotros pueblos y ferrocarriles y estancias y cosechas donde antes sólo vivían gamas o avestruces. Ese sólido de perezosos seguirá soñando con la varita mágica del hada Revolución que va a llenarles los bolsillos en cuanto triunfen otros ilusos que después de pelearse con el cura sienten la nostalgia del milagro. Ni unos ni otros se aleccionan con el fracaso, pues para los primeros sólo significa esperar la aparición de algún nuevo empresario que se le anime a la jugada próxima, y para los últimos se reduce a descubrir una verdad nueva que sustituya a la que antes se escribía con mayúscula. Verdades de éstas hay a las que pudiera aplicárseles lo que se ha dicho de ciertas medicinas: apresurémonos a usarlas, mientras curen.

De F. Grandmontagne

LA ESPIRITUALIDAD DE LOS PERROS

(Especial para LA PRENSA)

Por medio del sometimiento, de la domesticidad, de la adhesión servil, los perros se van adaptando cada vez más a la civilización de los hombres.

Descendiente degenerado del lobo, desleal al espíritu selvático de su progenitor, el perro forma ya parte de la organización humana. Entre todos los animales "arrimados a las casas"—las palomas, los gorriones, los gatos, los caballos, los gallos—es el perro el más esclavo de los adictos. El gallo ha implantado, dentro de nuestra civilización, cierto despótico sultanato: gallea, canta, cree, según dictamen de Rostand, que el alba surge por una orden de su pico. Las palomas conservan cierta independencia en su dominio del aire; su sometimiento es muy relativo. Los caballos tienen en la historia guerrera del mundo una significación tan grande como el hombre. La historia universal está llena de herraduras ilustres y triunfales, y en la estatuaria épica el elemento hípico ocupa el mayor espacio. Los gatos conservan, dentro de un disimulo sagaz, la ferocidad de su progenitor, el tigre; y apenas la humanidad lo atusa a contrapelo, eriza sus bigotes, maya, recordando el rugido de su parentesco lejano, confuso, muy vago, pero real entre las ideas y los sentimientos que yacen en el fondo de las almas. Actúa el mismo alcohol disfrazado de champaña o de "cocktail" refinado: con el borde de azúcar y granos de hielo, la espuma elegante, distinguida, vaporosa, con la extraña idealidad del opio o de la cocaína. Todas esas esencias son afines, y llevan el mismo espíritu deletéreo. Los nervios débiles y delicados, los temperamentos frágiles y emotivos pasan del uno al otro misterio del placer, por puentecitos dorados, y de un aire de buen tono, de aristocracia reconfortante.

Antes de las comidas, una copita de licor es al parecer excelente, y entre el tango y el "fox-trot" irrita los nervios y trae un cierto rosado a la cara, y aclara las ideas. Los diálogos se animan, y las palabras, como si fueran más ágiles y eficaces, vuelan con mayor gracia y malicia. Se siente un sacudimiento interior y un deseo de vivir más intenso; y a veces un optimismo placentero e inexpresable, porque es fugaz, sutil como un respiro de perfume que pasa. Todo predispone a las expansiones amables y a la confianza, en ese dulce arrullo íntimo de la Copa del Olvido.

¡Ahora sería el caso de consultar a Vives y a Fenelón! El obispo de Cambray formaba las niñas para esos centros de la galería de Versalles; ceremoniosos, de bailes reposados, de hablar respetuoso y culto; un público para la Atalía de Racine. El otro, a pesar de su apariencia austera y ceñuda, las colocaba en un altar, a alturas algo exageradas, pero su intención era buena y amable, y en el fondo más hermosa y feliz que la de los directores de cintas cinematográficas. Si por lo menos se siguiera la máxima de Gracián: Medio hay en las cosas, tú no vayas por los extremos...

De Juan Agustín García

LA SOMBRA DEL CABARET

(Especial para LA PRENSA)

Medio hay en las cosas, tú no vayas por los extremos.

GRACIAN.

Et nous aurons, Julie au rire etincelant.

ANDRE CHENIER.

Dime tú: ¿qué más hicieras
Si por ventura estuvieras
En vísperas de marido?

LOPE DE VEGA.

El sentimiento dominador en esa vieja cultura porteña era el respeto de la mujer; un respeto original y curioso, porque al mismo tiempo primaba esa desconfianza y disimulado desprecio, característico del catolicismo hispano-americano y algo árabe por influencias ancestrales. Desde el episodio simbólico de Eva, toda la literatura religiosa tendía a apartar a los hombres de los peligros de la pasión terrible, y a atenuar la belleza de las mujeres, o por lo menos quitarle todo su encanto, matar su primer sonrisa al eterno femenino. Que no se perfumen ni usen joyas, dice Vives. Y hasta, hace pocos años, las religiosas educadoras cumplían con prolija exactitud aquello que cuenta con gracia Prevost: el uniforme, concebido con el piadoso designio de que las más bonitas entre las pensionistas se distinguieran apenas de las feas.

Así, las relaciones sociales entre los dos sexos se sometían a un protocolo minucioso y estricto. El principio fundamental que rige ese mundo complicado lo expresa Prevost en esta forma: la niña sólo excepcionalmente debe moverse fuera del campo visual, o hablar fuera del campo auditivo de su mamá. ¡Que no frecuente los jóvenes! dice Vives con tono de alarma, para que no se acostumbre a esos deleites, ni aun delante de sus padres.

Una teoría de la educación puede basarse en uno de estos dos principios opuestos: la fe en la bondad de la naturaleza humana, o la idea de un pecado original, corruptor de todas las esencias espirituales. Si se desconfía de la solidez de las tendencias nobles de las almas, el problema de su cuidado y desarrollo sano y benéfico se presenta tan lleno de dificultades y tan complicado que inspira un verdadero pavor. Era el prejuicio antiguo; la fragilidad de las cualidades bellas rodeadas de una atmósfera envenenada. Por eso se sometía a las jóvenes a un régimen de vida estricto y de una rigidez monacal: que sólo beba agua, o vino muy aguado; que se abstenga de salsas y especias picantes; que coma carnes livianas, y de vez en cuando y poco; que se olvide de sopas. Su lecho será duro y su sueño corto, lo indispensable para la salud; y que jamás esté ociosa.

En esa pedagogía se siente un algo de ensañamiento, de crueldad helada e inquisitorial. Esos filósofos ignoran una buena parte del alma femenina, o les inspira alguna honda emoción personal desagradable, angustiosa. Pasan por ahí como entre los carbones infernales. Sin embargo, de estos excesos, fruto de un pensar ascético, y del culto de la Virgen, nace un sentimiento de respeto, el culto de la mujer que eleva y dignifica al rudo guerrero medioeval.

Nuestra vieja sociedad estaba basada en esa religión amable. En una atmósfera culta y de respeto de muchas cosas fútiles, pero interesantes, la niña ocupa un lugar sagrado, de misterio, donde se cuidan las palabras, se usa cierta mesura en los gestos y actitudes, para no afligir esa fruta delicada. No se puede negar que la vida era más monótona. Se bailaba a discreta distancia, se prescinde del alcohol, salvo muy diluído, en bebidas elegantes, y en sorbos cortos, como para mojar los labios; y eran de más gracia. Los hombres suprimen el cigarrillo en el diálogo, porque las bocanadas de humo no se armonizan con esos estados de alma que venían de Lamartine; y ni siquiera encuadran dentro del estilo de los Luises, y mucho menos del renacimiento inglés. Así, la niña vive en un ambiente de cristal, rodeada de cariño familiar y del respeto de los extraños.

Si el lector no ha visto un cabaret puede observarlo en alguna pieza de Vacarezza. A poco que lo analice y concentre su atención sobre el pintoresco cuadro, ve aparecer los dos rasgos dominadores: el espíritu del alcohol y la igualdad de los sexos. La brisa democrática ha deshecho insensiblemente toda la tradición castellana: esa actitud de homenaje, ese gesto de respeto que revela la naturaleza de las relaciones de las almas, entre el galán y su dama. Ese sentimiento desciende de la aristocracia al pueblo, y se nota en todos los entremeses, sainetes, loas, y demás especies de teatro popular a través de los siglos XVI, XVII, XVIII y XIX; en las novelas picarescas. Entre otros méritos tiene el de hacer más agradable la vida y suaviza las relaciones sociales.

En esas piezas criollas la mujer y el hombre se colocan al mismo nivel, como si ambos fueran de sexo fuerte. Así toda esa suavidad, ese hablar en estilos amables desaparece de la escena. El joven se preocupa de su comodidad y su placer, a costa de la compañera, si es necesario. A veces busca ese goce, de un feroz egoísmo, de ponerla en una situación ridícula, o en un papel inferior que la deprima; y entonces satisface la más triste de las realidades, la de mostrar su superioridad sobre un ser débil y de belleza. Esta es una de las tantas consecuencias tristes del feminismo democrático. La propaganda igualitaria actúa y hace sufrir en la vida ordinaria, antes de realizarse en las urnas electorales.

Al mismo tiempo influye el alcohol. Según el cabaret, será caña, ginebra, grapa o alguno de los maravillosos "cocktails" inventados por el genio del "bar" americano; o la copa de champaña, equivalente a la "copa del olvido", no obstante la diversa madera de las mesas y del parquet, o la indumentaria de los mozos. El alcohol trae siempre su mismo espíritu perverso, ya se destile de la uva o de la caña de azúcar. Y su acción sobre los nervios y sobre los sentidos es análoga en forma de ginebra o de una combinación colorada que armonice con los cristales más lucidos y finos.

Vino el cabaret de los Estados Unidos, traído por el cinema, que es un excelente medio de propaganda, para el bien o para el mal. En algunas cintas se entrelazan las clases sociales en las diversas escenas. En un acto, es el cabaret del lejano Oeste, de revólver, sombreros de grandes alas, tipos siniestros de hombres y mujeres, que bailan entre plato y plato, o menudean los tiros, a propósito de cualquier cosa. En otro acto, estamos en el club de Nueva York, de frac y smoking o saco, y los vestidos parecen copiados de los frisos griegos. No hay tiros, pero ese simbolismo de los bailes, de las miradas y palabras que se cruzan, de los gestos y actitudes, demuestra cierto parentesco lejano, confuso, muy vago, pero real entre las ideas y los sentimientos que yacen en el fondo de las almas. Actúa el mismo alcohol disfrazado de champaña o de "cocktail" refinado: con el borde de azúcar y granos de hielo, la espuma elegante, distinguida, vaporosa, con la extraña

1: PIERROT.—2: SOCIALISTA.—3: POLICIA.—4: EN GLOBO.—5: GUARDA DE CAMPO.—6: BAVARO.—7: CHANGADOR DE ESTACION

De Arturo Capdevila

LA UNIVERSIDAD DE CORDOBA

EL SIGLO XVII

(Especial para LA PRENSA)

Bien a pesar de "los mejores poetas" y de "los autores de la más culta latinidad", que tan familiares eran, según nos lo explicara el deán (1), a los alumnos de la recién fundada casa de todos estudios, la ciudad de Córdoba no se asemejaba en nada a una ciudad, en medio de casas oscuridades del apenas comenzado siglo XVII. Ni se asemejaba a ciudad ni llegaba siquiera a parecer aldea. Constituían su recinto edificado, unas cuantas pobres viviendas, unas infelices tapias de barro, un precario fuerte o barbacana, para la defensa del indio, y entre muchas capillas y conventos, una catedral en construcción. "Esta ciudad de Córdoba en que ahora me encuentro—escribía el jesuíta Gervasoni en 1729—la reputo la más miserable de cuantas hay en Europa y en América". ¡Lo que hubiera escrito el categórico Gervasoni ciento quince años antes, cuando la Universidad se fundó!

Se llamaba aquello la ciudad de Córdoba. Mas si dijimos que no era tal ciudad, afirmaremos ahora que tampoco era tal Córdoba, si ha de hablarse en rigor. Aquello fué y era el valle de Quisquizacaté, nombre bárbaro que nada manifestaba al entendimiento, Suquía se llamaba en el dulce idioma indígena el río sin historia que entre aquellas barrancas corría, buscando el porvenir. El nombre de Córdoba, así, era tan sólo una invitación al destino. Para que un nombre sea algo más que una palabra en el viento, algo más que una interrogación a los hados, fuerza es que el tiempo le dé fijeza y entidad. Este nuevo nombre de Córdoba flotaba intruso en el caos de las lejanas probabilidades. Aquella ciudad de Córdoba no era, pues, ni Córdoba ni ciudad, y todavía diré que el hijo que allí nacía no era propiamente "cordobés" sino, en todo caso, quisquizacateño, si ha de tenerse en alguna cuenta la realidad geográfica y no hemos de gularinos equívoca lamentar por los antojadizos sueños de la esperanza y la ambición. En la vida aventurera hoy es el acampar y mudar, mañana el levantar y mudarse. De esta suerte, los nombres de los lugares suenan hoy, y mañana se olvidan; duran lo que dura el vivac.

Córdoba, según todo lo expuesto, empezó siendo lo que no era... si se puede hablar así. Se llamaba ciudad y no era ciudad. Hay en esto una especie de mediumnidad sociológica en que "la ciudad indiana"—para usar la consagrada expresión de Juan Agustín García—se considera todo menos una "ciudad indiana". Magia del nombre europeo; encantamiento de deseo y la nostalgia.

Suele traerse y llevarse, y corre en frases de ocasión, que los comilitones del fundador de Córdoba—que lo fué don Jerónimo Luis de Cabrera—era gente de mucho linaje, todos nobles hidalgos. "Nobleza de sangre, inclinaciones marciales, valor heroico, bondad generosa, franqueza de trato", éstas eran las dotes que formaban su carácter". Así dice el deán Funes, hablando de don Jerónimo Luis, y así quisieran decir de todos sus compañeros de armas los historiadores de Córdoba. La cual sin oír más, tengahora mismo en particular aprecio sus antiguos pergaminos.

Mas cuando se considera la vasquísima amplitud de la condición hidalga, quisiera uno saber, para luzcar, de cuáles precisos hidalgos fueron los camaradas de Cabrera; pues al verlos con tanto gesto que parecían valer más que su rey, nada cuadra mejor que traerlos a todos a juicio de limpieza, sin otro ánimo que venir a estimarlos, a la postre, no por los títulos que les confiriera el monarca, sino por sus propias y cumplidas obras.

Y uno se pregunta entonces muy republicanamente de cuáles hidalgos fueron aquéllos... ¿Acaso de los llamados "hidalgos de gotera", en que el privilegio de hidalguía no pasaba los términos del lugarejo natal?... ¿O acaso de aquellos otros hidalgos "de devengar quinientos sueldos", no privilegio sino pitanza que consistía en poder cobrar la dicha suma por la injuria de algún desmandado follón?... ¿O serían unos ciertos hidalgos de mala designación, que llegaban a serlo por su potencia varonil evidenciada con el nacimiento de un séptimo hijo varón?... ¿O habremos de dar por cierto que aquéllos fueron "hidalgos de ejecutoria", hidalguez en que el cabo era tan fácil hidalgarse?...

No ahondemos en estos arcanos. Limitémonos a inferir que en las miserandas rencillas con que es fama se solió el desamparado y doctoral caserío, acabarían en más de una ocasión los hidalgos, por rebajarse los unos a los otros, de palabra y de hecho, al nivel de hidalguetes o hidalguillos. Lo que no quita que con los años y a virtud de la quieta posesión de sus fincas, vinieran todos a parar en hidalgos "de solar conocido", que era la más señorial hidalguez. Y así dejémoslos en la paz solariega que supieron ganarse con muchas considerables hazañas.

Apartándonos ahora del mundo mental que aquellos hombres se habían construído, viviendo mucho más en las palabras que en los hechos contemplemos con pupila neutral la ciudad y su contorno.

Tan pocas manzanas formaban el pueblo, que desde cada umbral debía dominarse todo el caserío. Lomas pobres lo estrechaban al horizonte. Por la angostura del valle se descubrían en gloriosa perspectiva las sierras azules.

Entre esas lomas y junto a ese río que tan mansamente resbalaba por allí, vivía el indio comarcano, el pacífico indio comechingón: "poca gente y tan hábil que todos han aprendido la lengua del Cuzco", al decir de un jesuíta catequista. Vestían burda camiseta y se cubrían lo bastante con unas mantas de lana. Adornábanse la cabeza con altos plumajes, los brazos con brazaletes y el pecho, no muy fornido, con láminas de cobre. Sus habitáculos eran bajos, sótanos sin labor, más parecidos a cuevas que a viviendas de hombres. Hasta aquí no había llegado el venturoso poder de los Incas, sino en debilísima oleada. Algo de esto revela sin mayor claridad la toponomia aparentemente quichua de ciertos lugares. Quedáronse, pues, los comechingones sin otras luces que las de un buen corazón. Eran tranquilos y honestos. "Es gente que no se embriaga", dice el antiguo cronista don Jerónimo Luis. Se alimentaban de verduras y frutas, bebían pocuísimo, y por todo excitante aspiraban el polvo de una fruta triturada. Vegetarianos y frugívoros, dícese que eran muy sanos aunque no robustos. Toda su terapéutica—si no se trata de alguna equívoca superstición—consistía en meterse a sudar en unos huecos que practicaban en las barrancas para sudaderos. (2). De noche, tal vez en los solsticios y equinoccios, danzaban y cantaban en coro, con tal música que era una tristeza oír.

Sobre esta dulcísima gente cayó brutal y perverso el señorío de los hidalgos de la conquista, agravado tras aquellas insurrecciones a que en 1558 y 1592 se vieron compelidos los infelices indios en el espanto y forzejeo de la desesperación. "Señor,—clamaba al rey fray Fernando de Trejo en 1600—estos pobres vasallos de vuestra majestad están constituídos en esclavos con sus mujeres e hijos, privados de toda libertad, gobernados por unos infernales hombres que se llaman políticos, que merecen el nombre de demonios encarnados". (3).

Crueldad inútil que ni la codicia disculpa, pues que pronto se vió que en las sierras vecinas no había lingotes de oro ni en sus ríos arenas auríferas, y comenzó a saberse que el cobre de las sierras era una sola dulzura y blandura de fontanar. Si de ello su tragosidad se azulaba en las tardes purísimas, de cerca se suavizaba entre helechos en la diafanidad de las aguas. Y así la azul serranía no necesitaba incitación a la fatiga minera para ofrecerse a horrible guerra, sino que hacía convite a la contemplación y a los claros trabajos artesanos, con que los hombres ganan más dichosa visión y vienen un día a hacer suya la santa paz de los campos.

Para aquellos hombres de la conquista ya no podemos decir que es una persona, suposición a que se opone su hirsuta pelambrera, no es exagerado afirmar que supera a muchos individuos en compostura y dócil aceptación de los cánones que informan la vida civilizada. Un patotero, por ejemplo, aun cuando su equívoca estructura humana le dé aspecto de persona, es muy inferior a "Bobby" considerado desde el punto de vista de la cultura social.

Debo una pequeña explicación sobre las causas que me han inducido a escribir este artículo. Revisando la multitud de fotografías, revistas y publicaciones diversas llegadas a LA PRENSA por el último correo europeo, he encontrado los retratos de "Bobby" que acompañan a estas breves reflexiones. En toda Europa y muy particularmente, en Inglaterra y Alemania, "Bobby" ha logrado una reputación envidiable. No se trata de un vulgar gimnasta de circo. Su arte es más profundo, más filosófico, consiste en adoptar el gesto correspondiente a las diversas funciones públicas que desempeñan los hombres. Claro está que siendo la mímica el resultado externo de la comprensión íntima de los fenómenos, puede afirmarse que "Bobby" conoce a fondo la naturaleza de los empleos humanos y el contenido esencial de la civilización. Sin duda no es nuestro mundo tan complejo como suponen los diversos sistemas filosóficos; esta complejidad se halla ya al alcance de los perros, como puede inferirse de los gestos recelados y de "Bobby"

Ahora bien; así como hay hombres que son verdaderos impulsores de la civilización, hay también entre los perros algunos que llevan a máximo grado su adaptación a las normas de la organización social. Es el caso de "Bobby", un can que está llamando la atención en Inglaterra por sus múltiples aptitudes para todos los oficios humanos. En los retratos que publicamos pueden ver los lectores la propiedad del gesto de "Bobby" en las diversas funciones que desempeña. Como guarda de campo, su actitud vigilante no puede ser mayor. Trasformado en señor bávaro, podría—tal es la solemnidad de su porte—ser restituído al trono vacante por la ventolera democrática de estos tiempos prosaicos. Vedle en seguida convertido en tribuno anarquista, ceñudo y airado, jurando que Adán no dejó testamento, y ya no os choca que se hayan derrumbado los tronos. Contemplad ahora de policía. Su gesto austero rechaza aquel concepto con que Fouché, ante la negativa de Napoleón, defendía la necesidad de elevar el sueldo a los vigilantes de París. "Hay que aumentar el sueldo a la policía — decía — porque es necesario resarcirle en dinero el desprestigio en que va cayendo". Este concepto sarcástico del célebre político y jefe de policía francés no es aplicable a "Bobby"; basta ver su aire para convencerse de que los artículos del código tendrán en él un perfecto y contundente ejecutor. En su viaje por el aire no cabe nada más sereno: el mismo Montgolfier, precursor de los acróbatas de las nubes, aprobaría la gallardía con que "Bobby" contempla desde su barquilla la pequeñez del mundo pedestre. Por último, vedle de Pierrot, ligero, frívolo y sentimental.

Aunque las comparaciones son odiosas—sobre todo para los que salen perdiendo—puede asegurarse que no hay actor con una movilidad de rostro y una expresión tan ajustada a los diversos papeles humanos que "Bobby" representa en Inglaterra. Es lástima que no haya adoptado el de representante en la Liga de las Naciones: ello se debe sin duda a que ya ni los perros hacen caso de esta humanitaria institución.

El progreso perruno estriba en la mayor adaptación a los organismos humanos y en la máxima comprensión de los fundamentos en que reposa la sociedad civil, de la cual forma parte, por una larga tradición asimilativa, la raza canina. En tal sentido "Bobby" es un maestro; y si aun

(1) El deán Funes. Ver LA PRENSA del 19 de marzo en que el presente estudio se inició.

(2) Véase sobre los comechingones la monografía de D. Félix F. Outes, titulada "Los Tiempos Prehistóricos y Protohistóricos en la provincia de Córdoba".

(3) Citado por Luqueno en su libro "Reivindicaciones Históricas".

Colaboración

De Ricardo Sáenz Hayes

DE DON JUAN TENORIO A DON MIGUEL DE MAÑARA

(Especial para LA PRENSA)

Sevilla, febrero de 1922.

A pocos pasos del Guadalquivir y en las proximidades de la Torre del Oro se levantan una iglesia y un hospital llamados de la Santa Caridad. El forastero no puede sustraerse a esta visita si se propone ahondar en el alma de esta ciudad vieja de tres mil años y en cuyo seno se han fundido tan opulentas civilizaciones. Por lo demás, en mis cartas anteriores, me ha sido en extremo fácil demostrar que en Andalucía hay cosas de más fuste espiritual que la tauromaquia, el baile y el canto.

Para visitar la iglesia tuvimos que entrar por la puerta del hospital. Al concedernos paso un achacoso portero, prendióse éste de la cuerda de una campana, haciéndola sonar varias veces. Anunciábase de esa manera la visita de forasteros y requeríase la presencia de la hermana que tiene encargo de acompañarlos. En el amplio patio plantado de rosales y naranjos, una veintena de ancianos plácidamente fumaban gozando del dulce sol mañanero. De una escalera lateral vimos descender una religiosa de albos hábitos que nos salió al encuentro. Con suma humildad inclinóse dejando dibujar una leve y dolorida sonrisa en su boca mustia. La luz del día contrastaba con aquel semblante melancólico y mortecino. La seguimos. Luego de atravesar el patio entramos en la iglesia, de una sola nave la más suntuosa de cuantas hemos visto aquí. El barroco triunfa en los altares, y los muros han sido cubiertos de damasco escarlata. No había fieles en ese momento, poco antes de la hora meridiana, aunque nos pareció percibir un quedo murmullo de confesonario. Vimos después, cerca del coro, a un joven artista que pintaba una tela de oro deslumbrante y de púrpura encendida.

La hermana se tomó el trabajo de indicarnos lo que a simple vista se distingue: aquí el inconfundible y diáfano Murillo, allá el sombrío y patético Valdés Leal. En el retablo mayor hay un "Descendimiento de la Cruz", de Pedro Roldán, y en un altar menor está el conocido "Cristo de la Caridad", del mismo escultor. La hermana nos dejó un instante. Buscamos, entonces, lo que en realidad nos había llevado a ese recinto, mas todo fué infructuoso. Como volviera la religiosa, la hicimos partícipe de nuestro deseo:

—¿En dónde está la tumba de don Juan?—interrogamos, y al punto vimos asomar la leve y dolorida sonrisa en los labios de la hermana:

—De don Miguel de Mañara, habrá querido usted decir, insinuó dulcemente.

—Es verdad—respondimos—pero esto tampoco se debe a la profunda analogía de vidas que hubo entre uno y otro.

La hermana guardó un silencio piadoso y se limitó a conducirnos hasta la puerta principal.

—Aquí, dijo, cumpliendo su expresa voluntad, don Miguel de Mañara recibió cristiana sepultura. Quiso que se lo pusiera aquí para que todos hollaran su cuerpo. Dispuso, también, que le amortajaran con su manto de caballero de la Orden de Calatrava, con las piernas desnudas y los pies descalzos, para que le tendieran luego en el suelo sobre una cruz de ceniza, sin ataúd ni caja. Se le trajo sin la menor pompa, según su voluntad, en las andas de la caridad que se usan para llevar a los difuntos pobres...

Nos acercamos, y como pretendiéramos leer el epitafio, la hermana echó a hablar de nuevo:

—Su humildad fué tal que él mismo ordenó que grabaran ese epitafio: "Aquí yacen los huesos y cenizas del peor hombre que ha habido en el mundo. Rueguen a Dios por él". Pero su voluntad no fué cumplida al pie de la letra; siete meses después de su muerte la cofradía de la Santa Caridad determinó darle sepultura en el sitio de honor, bajo el altar mayor, donde ahora reposa...

Volvimos a la iglesia, pero esta vez sin desplegar los labios atravesamos el templo. Próximos al altar mayor la religiosa hizo una mueca expresiva y con la mano derecha señaló el lugar de la tumba de don Miguel de Mañara. Salimos al patio.

—Este es el patio de los rosales, dijo la hermana, así llamado porque aquí están los ocho rosales con sus macetas que a esta Santa Casa trajo don Miguel en 1671. Desde entonces vienen dando flores todos los años... Estas rosas se ofrecen al Santísimo Sacramento en dos jarras de plata dedicadas sólo a ese objeto.

—¿Ninguno de estos rosales se ha marchitado alguna vez?—nos atrevimos a insinuar.

—Jamás, como que se ha comprobado debidamente y consta en el expediente que se ha formado para la beatificación de don Miguel.

Callamos. La hermana nos condujo a la parte alta del edificio mientras nos refería la historia de la cofradía y de la fundación del hospital que acoge a los ancianos sin medios de subsistencia y asiste a los que padecen de males incurables, tuberculosis y cáncer. Abriendo una puerta dijo:

—Esta es la sala en que la cofradía realiza sus cabildos.

En la parte superior del muro pende un retrato de Mañara pintado por Juan de Valdés Leal. Abajo, en una vitrina, vese la espada que usara el caballero y que debió servirle, como la espada de Don Juan, para salir airoso de más de un encuentro. Otra vitrina encierra su mascarilla mortuoria. En un marco con vidrio hallamos una carta autógrafa de Murillo en la que solicita ser admitido en la hermandad de la Santa Caridad "para terminar dignamente los días postreros". La religiosa nos seguía en silencio, pero como nos detuviéramos a mirar una vez más la espada del caballero, acaso para libertarnos del pensamiento que nos trabajaba, nos habló de este modo:

—Sabrá usted que el opulento caballero sevillano Don Miguel de Mañara y Vicentelo de Leca, del hábito de Calatrava, cuando apenas tenía veintiún años casó en 1648 con doña Jerónima Carrillo de Mendoza, señora de Montejaque y Benaoján. Luego no sabemos cómo algún escritor francés, faltando a la verdad histórica, ha sostenido que su conducta dió origen a la leyenda del Tenorio, y otros, igualmente malicioso, han dicho que si no fué el Tenorio procuró imitarlo. Nada de eso es verdad porque su corta mocedad no dió lugar a excesos y porque durante los trece años que estuvo casado procedió cuerda y cristianamente, como lo atestigua el padre Juan de Cárdenas, su contemporáneo e historiador. La temprana muerte de doña Jerónima apesadumbró sobremanera el espíritu de Don Miguel, y como al mismo tiempo el Altísimo le asistiera con singulares ilustraciones, determinó dejar el mundo para abrazar vida más ajustada, ingresando en la Hermandad de la Santa Caridad, a la que se consagró por entero hasta el día de su muerte.

La religiosa no habló más. Había cumplido un mandato de su conciencia abogando por la santidad de costumbres de Don Miguel de Mañara. Nosotros respetamos su silencio, limitándonos a seguirla. Descendimos la escalera, y ya en el patio, para no dejar la menor huella de satanismo en aquella casa, dimos una limosna y salimos a la calle...

—

Han trascurrido varios días de nuestra visita a la Hermandad de la Santa Caridad y aun nos perdura en el espíritu la emoción que comunica aquella casa toda impregnada del recuerdo de Don Miguel de Mañara. Veamos qué clase de hombre fué y cuál el linaje de sus sentimientos. Evoquemos su vida contradictoria, su ardiente mocedad y su virtuoso otoño. Nos hallamos en presencia, no lo dudamos, de un tipo muy humano, lo cual no le impide singularizarse hasta el extremo de tallarse una personalidad de santo. Lamentamos que el bienaventurado Jacobo de Voragine lo haya precedido en varios siglos, pues de lo contrario tendríamos en "La leyenda dorada" la página más honda y bella, la que todos leerían antes que ninguna otra, tan grande es el atractivo del pecado... Con buena parte de las vidas de santos podría escribirse, no ya una "Guía de Pecadores" a la manera de fray Luis de Granada, sino un manual de pecadores arrepentidos. ¡Qué edificante sería el libro que resumiera todas las culpas, sin ocultaciones, sin hipocresías! El santo que no ha pecado es una ilusión, porque ello equivaldría a pasar por la vida con los ojos vendados. La virtud sin peligros que la pongan a prueba vale menos que la del que afronta la vida y la mantiene incólume; pero para que esto sea posible es menester el duro aprendizaje del mundo, es decir, el aprendizaje que se obtiene con los errores y dolores propios, porque la experiencia, por desgracia, no se adquiere en cabeza ajena.

Se ha dicho que Don Juan Tenorio y Don Miguel de Mañara fueron una misma persona. Alejandro Dumas, si no me falla el recuerdo, escribió un libro afirmando esa identidad y la no existencia del apellido Tenorio. Según eso, Don Miguel debió llamarse Don Juan de Mañara. Empero, resulta en extremo fácil demostrar el error o la superchería de Dumas. Primero, que el apellido Tenorio ha existido en España y que hubo quienes se dijeron descendientes de Don Juan. Segundo, que la leyenda de Don Juan ya había sido fijada por Tirso de Molina cuando Don Miguel de Mañara iniciara sus aventuras. En la "Historia de España", de Rafael Altamira, tomo segundo, página 257, aparece cierto personaje apellidado Tenorio. "En España—dice Altamira—y en la corte del arzobispo toledano e influyente político Don Pedro Tenorio, contemporáneo de Juan II", etcétera. Otro escritor, católico y francés, Antonio Latour, sevillanista de nota, autor de una "Vida de Don Miguel de Mañara", realizó pacientes búsquedas, las cuales le permitieron llegar a las siguientes conclusiones: que no hay documentos que atestiguen la existencia de un caballero sevillano apellidado Don Juan Tenorio. En opinión de Latour trátase de una leyenda, en la cual el pueblo creyó con firmeza, y que fué trasmitiéndose, como todas las leyendas, de boca en boca y de generación en generación, hasta que Tirso de Molina—que pasó por Sevilla procedente de Santo Domingo—la inmortal zara, con lo que se ha considerado y se considera una de las más geniales creaciones artísticas de la leyenda de Don Juan (El burlador de Sevilla o El convidado de piedra).

Después de buscar aquí y allá, Latour nos habla de un caballero que se decía descendiente de Don Juan y que llegó a probar de una manera satisfactoria la trasmisión del apellido Tenorio. En la genealogía de ese caballero—que parte de antiguas familias reales—se encuentran varias personas que llevaban el nombre de Juan. El primero que se conoce fué contemporáneo de Don Pedro el Cruel y adicto a la causa de los bastardos. Tomó las armas en seguimiento de Don Enrique, y fué tomado prisionero en la derrota de Nájera y ejecutado poco después. Hay que descartar a este Don Juan, que, por lo demás, distó mucho de ser mujeriego, pues su nombre figura entre los que se atrevieron a aconsejar a Don Pedro en el sentido de que viviera maritalmente con su esposa legítima, la infortunada Doña Blanca de Borbón. Este Don Juan dejó dos descendientes, que usaron el mismo nombre; pero uno de ellos abandonó Sevilla a consecuencia de algunos disturbios, en los cuales complicóse, y se marchó a Castilla. El otro, nieto de aquél, se sabe que tuvo una hermana en la Corte como dama de Isabel la Católica.

Con lo que dejamos dicho, queda suficientemente demostrado que el apellido Tenorio existió en España, y que Dumas, sólo por error o superchería, pudo afirmar que el verdadero Don Juan apellidábase Mañara. Pero si se tiene presente que el buen Dumas adulteraba la historia de Francia todas las veces que le convenía, no es de extrañar que haya hecho lo propio con la leyenda de Don Juan. ¿Qué es lo que perseguía con ello? Acaso fué un simple capricho de novelista, enamorado del personaje que, después de una vida borrascosa, buscaba en un convento la tranquilidad y el olvido.

Los escritores católicos no sólo tienen interés en demostrar que Don Miguel de Mañara no pudo ser el afamado Don Juan—para lo cual basta una simple confrontación de fechas—sino que también se esfuerzan por desvirtuar la leyenda que atribuye a Don Miguel toda suerte de desvíos en su primera juventud. Pero los maliciosos no se dejan ganar así no más y responden: "Que Don Miguel de Mañara no pudo ser Don Juan Tenorio, lo creemos como ustedes; pero nada en el mundo nos ha de impedir que creamos una cosa, y es esta: que Don Miguel, durante un tiempo, se propuso imitar a Don Juan". Escuchemos a las dos partes.

—

Como la hermana que nos recibiera en la Santa Caridad deslizara en su defensa el nombre del padre Cárdenas, historiador y contemporáneo de Mañara, nos propusimos leer la obra. Mas ¿en dónde hallar ese libro tan raro? Don Santiago Montoto, expeditivo director de la Biblioteca Colombina, nos facilitó la obra, y con ella abundantes papeles ilustrativos. Dice así la portada: "Breve relación de la muerte, vida y virtudes del venerable caballero don Miguel Mañara Vicentelo de Leca. Escribíola el padre Juan de Cárdenas, de la Compañía de Jesús, para consuelo de los hermanos de la Santa Caridad". Y debajo, en el pie de imprenta, se registra la data: 1679. El padre Cárdenas escribe con suma sencillez, lo cual permite que se le lea sin atención trabajosa. De vez en cuando resulta un tanto ingenuo; pero no adelantemos cuando más, sugiere. Hay un capítulo que pudiéramos llamar de los avisos divinos. Con frecuencia don Miguel empieza a recibir misteriosos avisos para que se aparte de esto o haga aquello. Citemos algunos ejemplos. Cierta vez la aduana le retuvo el regalo que le enviaban unos amigos. Bastó eso para que el caballero sintiera al punto incontenible cólera; pero luego logró serenarse, pareciéndole que una voz interior le decía: "¿Adónde vas con toda esa soberbia siendo lo que eres, un poco de polvo y ceniza?" De esto se deduce que era hombre de genio presto a airarse y en extremo orgulloso. La anécdota que viene tiene más importancia: "Iba una noche por la calle del Ataúd de Sevilla a una casa—dice el padre Cárdenas—cuando sintió un golpe tan fuerte en la cabeza que le derribó en el suelo, al propio tiempo que escuchó una voz que decía: "Traigan el ataúd que ya está muerto". Levantóse lleno de turbación y no se atrevió a seguir, regresando a su casa. Después supo que lo estaban esperando para darle muerte en la casa que iba a visitar".

El padre Cárdenas no puede ser más vago esta vez. Al lector le interesa saber a qué casa iba Mañara, pero como el historiador no lo dice, el dato hay que buscarlo en otras fuentes. Don Miguel, como su hermano mayor don Juan, era un empedernido rufián. Nada le agradaba tanto como realizar aventuras en lugar peligroso. El amor es más intenso y mayor el deleite cuando acecha algún peligro. Para vibrar de esa suerte el caballero se internaba en la judería, barrio de calles angostas y sombrías—el actual barrio de Santa Cruz—acompañado de su paje Alfonso Pérez de Velasco. Bien se nos alcanza que esta clase de detalles chocarían sobremanera en una biografía escrita "para consuelo de los hermanos de la Santa Caridad". Pero la verdad es esta: Don Miguel, aquella noche iba a una cita amorosa con mujer que no era libre, y de ahí que le esperaran para matarle; pero al encontrarle antes en lugar tan propicio le dieron el formidable golpe. No es sospechosa, ni mucho menos. Todo hace presumir que el episodio de la calle del Ataúd fué el último de su juventud donjuanesca. El padre Cárdenas nos dice que Mañara casó a los 21 años, y que amó entrañablemente a su mujer, doña Jerónima. Pero el Señor "quiso tocarle en lo vivo y quitarle el mayor empleo de su afición con la muerte desta señora". Entonces se produce la gran crisis que le lleva a la soledad primero y al convento después. La Hermandad que le acoge se emplea enterrando a los difuntos pobres, asistiendo a los ajusticiados y hospitalizando a los enfermos sin recursos. Al año de su ingreso fué elegido hermano mayor, y desde entonces vivió muy cerca de la santidad.

No alcanzamos a comprender qué es lo que se gana negando la turbulenta mocedad de Mañara. Es más edificante saberlo pecador y satánico, y luego verlo empeñado en hacer olvidar su pasado. El gran enamorado concluiría castigándose el cuerpo. Según el padre Cárdenas, "cuando el cuerpo esté mortificado, es fácil conservar en él grande pureza". Y el que burlara, como el personaje de Tirso, se tornó tan recatado "que habiéndole llamado una señora honestísima que estaba enferma en la cama para comunicarle materias de mucha importancia, hizo grande resistencia".

Afortunadamente no todos los panegiristas de Mañara ocultan, como el padre Cárdenas, los extravíos de los primeros años. El autor anónimo de otra "Vida" de don Miguel a quien se le ocurrió firmar de esta guisa: "Un humilde monje basiliano", escribe: "Su niñez fué como todas, su crianza como pocas y su espíritu como ninguno. Y aunque en su juventud "tal vez" (soy yo el que subraya) alternaron los ardores de la edad con las seriedades del genio..." "Una vez casado—vuelve a decir el monje anónimo — "serenóse" y dedicóse a labrar sus tierras, a segar sus trigos, a recoger sus aceitunas y sus naranjas". En cuanto al ya mencionado libro de Latour, data del pasado siglo — 1857 — y aunque muy mediocre, si se le examina desde un punto de vista literario, algo deja atisbar al que busca la verdad sin velos.

Olvidando o simulando olvidar que en buen número de las leyendas populares palpita un fondo de humana verdad, Latour desearía desvirtuar la leyenda sevillana de algún modo, diciendo, por ejemplo, que don Juan no ha nacido en Sevilla. Pero no lo dice sin ambages. ¿Cómo en la tierra de María Santísima pudo nacer tan grande escéptico?, pregunta Latour. ¿Es noble francés, lord inglés, príncipe italiano y estudiante alemán? No se pueden decir más incongruencias en tan breve espacio. Si Sevilla se empeña en conservar a don Juan será porque lo considera hijo suyo y andaluz hasta la médula de los huesos. Lo del nacimiento casual no es un argumento serio. Ya dijo un humorista, con suma gravedad, que todo nacimiento es un accidente biológico... Y la circunstancia de que el taimado andaluz haya sido asimilado por diversas y antagónicas literaturas se debe a que la leyenda de don Juan tiene un significado universal. Cuando la misma idiosincrasia puede habitar en el espíritu de un noble francés, de un lord inglés, de un príncipe italiano y de un estudiante alemán, no puede dudarse ya de que nos hallamos en presencia de sentimientos humanos.

Con todo, Latour reconoce de una manera bastante explícita que Don Miguel de Mañara escandalizó con sus desórdenes. "Durante la época desordenada e irreligiosa de su vida, agrega, es fácil confundirlo con Don Juan, pues muy poco es lo que el hombre inventa en el mal. Anidaban en el de Mañara dos pasiones, sin las cuales Don Juan no sería Don Juan: el orgullo y la sensualidad: lo primero, esencialmente español, lo segundo, andaluz". ¿Dice algo el pudoroso escritor sobre dichos escándalos? ¿Los concreta?

Como buen escritor católico habla de los avisos providenciales que Don Miguel recibiera. Pero estos avisos, en la forma en que Latour los cuenta, dejan siempre una coyuntura aprovechable. Iba Mañara una vez en seguimiento de una mujer hermosísima, la cual, para escapar a la persecución, entró apresuradamente en la catedral. El galán, que según Latour, en un principio "pareció quería recoger como herencia la tradición de Don Juan", no se intimidó y allá fué tras ella. Y, en el lugar más solitario y sombrío del templo, Don Miguel le habló de esta guisa: "Maldita criatura, ¿no te has de volver jamás?" La aludida volvióse al punto dejando ver, en lugar de un semblante hechicero, una horrenda calavera. Don Miguel retiróse con aire meditativo. La macabra aparición se repite con harta frecuencia. Una noche que, según su costumbre, iba en busca de aventuras por el barrio de la judería, al cruzar una calle oyó que le llamaban quedamente desde una ventana; miró y vió a una joven de singular encanto que le hacía señas para que se acercase. Así lo hizo Don Miguel, replicando:—"Hermosa, ¿podéis echarme una escala?" El pudoroso Latour, el que nos hablara de las novias que aguardan hasta quince años, desliza esta observación: "Parece que esto se acostumbraba bastante en aquel tiempo y que en vez de tomarse el trabajo de abrir la puerta, una joven "bien adiestrada" (conviene subrayar) tenía de buen grado una escala al alcance de la mano". No es, pues, extraño que Don Juan, en su tiempo, también pidiera escalas... La bella acude, sube Mañara, entra y se encuentra en una estancia abandonada, con colgaduras negras, y en el suelo, entre cuatro cirios, un esqueleto.

Otra noche, al volver de una orgía, se perdió, sin poder encontrar el camino. Sintió miedo. Vió entonces, a lo lejos, una doble fila de luces que se acercaban; era el acompañamiento de un entierro. Cuando pasaron por su lado, le preguntó a uno: "¿A quién llevás a enterrar?" "A Don Miguel de Mañara", le contestó. Lleno de estupor, tres veces formuló la misma pregunta y tres veces recibió la misma respuesta...

El mismo episodio ha sido contado con una ligera variación. Volvía Don Miguel de una orgía, cuando al pasar por la iglesia de Santiago vió luces. En el interior, veinte sacerdotes oraban en torno de un catafalco. "¿A quién estáis enterrando?", preguntó a uno. "A Don Miguel de Mañara", se le contestó. Mañara tomó eso a chanza y reiteró la pregunta a un segundo y a un tercero. Se adelanta por último hacia el catafalco, mira, y al reconocer su cadáver, se desmaya y cae al suelo. Al día siguiente, el sacristán quedó muy sorprendido al encontrar tendido en aquel sitio al señor Don Miguel de Mañara. "¿Qué debemos pensar de estas visiones en sí mismas?", pregunta Latour, y casi a renglón seguido agrega: "Al casarse, su nombre deja de figurar en la crónica escandalosa que corría por Sevilla".

Ya no cabe la menor duda. La juventud de Mañara fué borrascosa. Los pretendidos avisos providenciales eran angustiosas pesadillas o alucinaciones alcohólicas que le asaltaban al salir de las orgías. Su nombre "figuraba en la crónica escandalosa" de la ciudad y durante largo tiempo su enmienda no inspiraba confianza, hasta el punto de que los hermanos de la Cofradía opusieron tenaz resistencia a su admisión. No fué Don Juan, no pudo serlo, pero se le pareció como un hermano menor. Y ya en el camino de la santidad, jamás pretendió atenuar la gravedad de su pasado. Antes al contrario, en la primera cláusula de su testamento se lee esta confesión: "Yo, Don Miguel de Mañara, ceniza y polvo, pecador desdichado, pues los más de mis malogrados días ofendí a la Majestad Altísima de Dios mi Padre, cuya criatura y esclavo vil me confieso. Serví a Babilonia y al Demonio, su Príncipe, con mil abominaciones, soberbias, adulterios, escándalos y latrocinios, cuyos pecados y maldades no tienen número". En la "Protestación de Fe", escribe el mismo concepto: "Serví a Babilonia los más años de mi vida y bebí los sucios charcos de sus deleites".

Para apreciar debidamente las luces mentales de don Miguel de Mañara hemos leído su "Discurso de la verdad". Librito menudo, de sesenta y seis páginas y veintisiete parágrafos. En la portada dice: "Reimpreso por cuarta vez el año de 1778 en Sevilla". No es nada extraordinario, y tiene en él un sólo objetivo: convencer al lector de que la vida es breve y la muerte segura e inminente: "Todo se acaba; hoy somos, y mañana no parecemos". A veces acudí el recuerdo de Gracián, sobre todo cuando leemos este párrafo: "El hombre nace para trabajos, llorando entra en el mundo (Gracián puro), en trabajos vive, y con dolor muere". Otras se diría que ha leído a Marco Aurelio, sobre todo cuando pregunta: "¿Qué se hicieron tantos reyes y príncipes de la tierra que dominaban el mundo? Buscad a Alexandro, Hannad a Scipión". En el parágrafo IV hay un pasaje que en nada se diferencia de la "Carroña" de Baudelaire: "Repara, hermano mío, que toda tu compostura ha de ser deshecha en huesos áridos, horribles y espantosos; tanto, que la persona que hoy juzgas más te quiere, sea tu mujer..." En el parágrafo VI hace una cita de Epicteto: "Y así dixo muy bien Epicteto, que este mundo era una Comedia, que en él todos somos Farsantes..."

Disimule el lector si hemos dilatado el tema con exceso. Decía Goethe que en la limitación está la perfección. Pero no se me oculta que los hombres escuchan con más gusto la enumeración de los pecados y flaquezas que el panegírico de las virtudes edificantes. En lo que a nosotros respecta, si nos hemos complacido un tanto con esta divagación de don Juan Tenorio a don Miguel de Mañara, ha sido, sin el menor asomo de malicia, para refrescarnos el ánimo con tan original figura que está a punto de subir a los altares. ¿Por qué no? ¿Acaso no han subido otros que amaron y se arrepintieron como don Miguel de Mañara?

Ricardo Sáenz Hayes

1. Sevilla. Retrato de don Miguel de Mañara (reproducción de una estampa existente en la Biblioteca Nacional).—2. Retablo del altar mayor de la iglesia de la Caridad.—3. Calle de la Judería.—4. Hospital de la Caridad. Patio de los rosales.—5. Fachada de la iglesia del hospital de la Caridad, fundado por don Miguel de Mañara.

BOLETIN TELEGRAFICO DEL EXTERIOR — EXCLUSIVO PARA "LA PRENSA" DE SUS CORRESPONSALES

POLITICA INTERNACIONAL EUROPEA

LA DELEGACION RUSA A LA CONFERENCIA DE GENOVA

PROPOSITOS DE RUSIA SEGUN TCHITCHERIN

COMENTARIOS BELGAS AL MEMORIAL DE LLOYD GEORGE

LOS GASTOS DE OCUPACION EN EL RHIN

NOTA FRANCESA SOBRE LA RECLAMACION NORTEAMERICANA

CONFERENCIA DE GENOVA

LOS PREPARATIVOS

ROMA, abril 1.° (United) — Se ha dado a la publicidad un comunicado semioficial, respondiendo a los comentarios que sobre la próxima conferencia de Génova, han hecho los diarios extranjeros.

En el comunicado de referencia se manifiesta que todos los partidos han convenido en no entorpecer las labores de la conferencia, comprometiéndose a no realizar demostraciones de carácter político.

ROMA, abril 1.° (United). — Cien comisarios de policía, conjuntamente con los mejores miembros del cuerpo de "detectives" de Italia, han sido alojados en Génova y en las inmediaciones, a fin de que estén listos para cuando la conferencia económica, que ha de reunirse en aquella ciudad, inaugure sus sesiones.

LAS DELEGACIONES

PARIS, abril 1.° (Havas). — En la reunión celebrada por el consejo de ministros fueron nombrados definitivamente los miembros que compondrán la delegación francesa ante la conferencia de Génova, cuyos nombres se citan a continuación:

M. Luis Barthou, vicepresidente del consejo y ministro de Justicia; M. Cólrat, subsecretario de la presidencia del consejo de ministros; M. Barrere, embajador de Francia en Italia; M. Seydoux, subdirector de la sección comercial del ministerio de Relaciones Exteriores, y M. Picard, subdirector del Banco de Francia.

BERLIN, abril 1.° (United) — Un representante de la United Press, que salió anoche de esta capital con objeto de reunirse a los miembros de la delegación rusa a la conferencia de Génova, en la frontera polaca, telegrafió desde el tren en que viaja de regreso conjuntamente con los delegados, en el trayecto de Riga a Berlín, anunciando que la delegación del soviet está encabezada por el señor Tchitcherin, a quien acompañan Litvinoff, Joffe, Marimanoff, Mahlivani, Beksadjan y Sapronoff.

Los miembros de la delegación son, en total, veintiseis personas, incluso cuatro jóvenes secretarias.

Un alto funcionario del ministerio señor Geheimrat von Kessler, se rede Relaciones Exteriores alemán, el unió con la delegación rusa en la frontera, acompañado por el representante del gobierno del soviet en Berlín, señor Brodowiki. El jefe del departamento de los Asuntos del Oriente, señor Geheimrat von Maizahn, recibirá a los viajeros en la estación ferroviaria de esta capital, la que estará custodiada por una fuerte guardia policial.

Se han reservado ya habitaciones para los deledados, en los hoteles Esplanade y Kaiserhof, donde deberán esperar la llegada de Krassin Shiamikoff y otros catorce miembros más de la delegación.

LONDRES, abril 1.° (Havas). — El corresponsal del "Times" en Berlín anuncia que el gobierno alemán ha tomado medidas especiales para proteger a los delegados bolcheviki que se dirigen a la conferencia de Génova, a su paso a través del territorio alemán.

BERLIN, abril 1.° (Havas). — Los principales delegados rusos a la conferencia de Génova llegaron a esta capital.

ROMA, abril 1.° (United) — En la reunión del consejo de ministros se discutieron asuntos relacionados con los preparativos para la conferencia de Génova, designandó a Luzzatti como miembro de la delegación.

El ministro de Relaciones Exteriores, señor Schanzer, informó a sus colegas que irá a Génova, el jueves, después que se levanten las sesiones en el Senado.

PLAN AUSTRIACO

VIENA, abril 1.° (United) — Los miembros del gobierno anuncian que han concluido un plan, que será sometido a la consideración de la conferencia económica de Génova, para el establecimiento de un Banco internacional privado, con un capital de 20.000.000 de libras esterlinas, el que tendrá por sucursales las del Banco de crédito del Estado, y que emprenderá la tarea de rehabilitar los ferrocarriles rusos.

CONFERENCIA DEL BALTICO

RIGA, abril 1.° (United) —Dió por terminadas su reuniones la conferencia celebrada por los Estados del Báltico, para cambiar impresiones y aunar la política a seguir en la conferencia económica de Génova; la delegación bolsheviki, así como los demás representantes, firmaron el protocolo por el que se establece que ha de seguirse una acción conjunta sobre ciertas cuestiones a tratarse en Génova.

Rusia se compromete por ese acuerdo a observar estrictamente todos los tratados de paz y participará con los demás Estados en la campaña en favor del completo desarme.

EL PROBLEMA DE LAS REPARACIONES

PARIS, abril 1.° (Havas) — "Le Matin" publica una información de Berlín, demostrando que el gobierno alemán se halla obsesionado por plantear en la conferencia económica de Génova el problema de las reparaciones, deseoso de provocar una crisis ministerial en Francia, antes de que dicha conferencia se reuna.

El mismo diario confirma que Rathenau y Radek, representante del soviet, firmaron un pacto sobre los métodos que seguirán de común acuerdo en la conferencia aludida, particularmente en lo que se refiere al desarme general.

LA CONFEDERACION FRANCESA DEL TRABAJO

PARIS, abril 1.° (Havas) — La comisión administrativa de la Confederación General del Trabajo terminó el examen de la proposición del gobierno francés, para que se nombrara al señor Demoulin, secretario agregado de la Confederación del Trabajo, como delegado técnico a la conferencia de Génova, para las cuestiones obreras.

La Confederación del Trabajo adoptará una determinación al respecto en la nueva reunión que celebrará el lunes.

DIVERSAS

LONDRES, abril 1.° (United)—Se desautorizado la información referente a que Mr. Lloyd George conferenciará con Poincaré durante su viaje a Génova.

COMENTARIOS BELGAS

BRUSELAS, abril 1.° (Especial)— Diarios belgas llaman la atención — el memorial que Mr. Lloyd George escribió durante las negociaciones de paz y que acaba de publicarse, y dicen que ese documento aumenta la desconfianza de los que temen que la conferencia de Génova complique a Bélgica, demasiado en la aventura rusa, la que puede tener por resultado indirecto la revisión del tratado de Versalles.

"La Nation Belge" se expresa al respecto en los siguientes términos:

"Es buena la idea de reconstruir a Rusia. Somos tan partidarios del programa como quienquiera. Pero el problema de la reconstrucción de los soviets es un problema que es difícil aceptar, aunque sea por amor hacia Lloyd George."

"L'Independance Belge" dice como sigue:

"Las tendencias de Lloyd George están lejos de ser innovaciones. Pueden tal vez satisfacer sus opiniones personales, pero constituyen un peligro real para los intereses belgas y franceses con respecto a Alemania. Lejos de facilitar la restauración práctica de Europa, las ideas de Lloyd George entrañan el peligro de provocar disidencias entre los aliados."

Todos los diarios insisten en la comunidad de los intereses belgas y franceses y dicen que los delegados de los dos países deben formar un bloque e impedir que las deliberaciones tomen un giro que comprometa el pago de las reparaciones.

ENTREVISTA CON TCHITCHERIN

BERLIN, abril 1.° (United) —Tchitcherin, que se encuentra en viaje de Riga para esta capital con otros delegados rusos, fué interrogado por un representante de la United Press sobre la actitud que adoptaría si en la conferencia de Génova se exigiera que Rusia modificase su forma de gobierno, y contestó como sigue:

"Nuestra invitación de que participemos en las negociaciones bajo las mismas condiciones que las demás potencias indica que todos los gobiernos interesados reconocen que el plantear ahora tal cuestión sería algo absurdo y un insulto a la nación rusa".

Le interrogó el corresponsal cómo Rusia se propone garantizar los empréstitos que necesita y si el gobierno de los soviets permitirá que los negocien particulares, y Tchitcherin contestó:

"Hemos preparado garantías sólidas desde el punto de vista comercial. Por lo demás, no existen en Rusia entidades capaces de obtener créditos dignos de mencionar fuera del gobierno y de las sociedades cooperativas."

"¿Continuará el gobierno, le preguntó luego el corresponsal, manteniendo el monopolio del comercio, o permitirá el comercio libre?", a lo cual Tchitcherin contestó:

"El monopolio es ahora la única forma del comercio exterior compatible con los intereses económicos nacionales de Rusia. Esto lo reconocen hasta los capitalistas extranjeros después de visitar el país. Mas este Estado de cosas no impedirá que el capital privado participe en las transacciones comerciales del Estado"

Interrogado si continuaría las negociaciones en el caso de que la conferencia se negara a reconocer al gobierno de los soviets, el delegado ruso dijo:

"La conferencia no ha sido concebida accidentalmente por nadie, sino que es una manifestación de la evidente necesidad de todas las naciones de hacer un esfuerzo común para hacer desaparecer las consecuencias de la guerra, y esta necesidad subsistirá aún si las naciones no se diesen suficientemente cuenta de ella."

"En el caso de que fracasara la conferencia, continuó el corresponsal, ¿seguiría Rusia la política prohijada por Lenine en el discurso que pronunció ante los obreros metalúrgicos, y clausuraría las fronteras, tratando de labrar su destino por sí misma, o continuaría su actual política de reconciliación?"

"Lenine no formuló una proposición, contestó. Su discurso, significa sólo que en el caso aludido Rusia viviría de algún modo cualquiera que sea el resultado de la conferencia, y tendría, naturalmente, que adaptar su sistema económico al grado de la cooperación extranjera."

LA OCUPACION EN EL RHIN

WASHINGTON, abril 1.° (United) — El departamento de Estado ha dado a la publicidad el texto de la nota enviada por el gobierno francés, relativa al pago de los gastos hechos por los Estados Unidos para el mantenimiento de sus fuerzas de ocupación en Alemania.

Dice la nota en uno de sus párrafos:

"El gobierno francés no ha tenido jamás la intención de negar a los Estados Unidos el derecho de pedir el reembolso de los gastos efectuados para el mantenimiento de sus tropas de ocupación en las mismas condiciones reconocidas a los otros gobiernos que tienen fuerzas destacadas en la zona del Rhin".

PARIS, abril 1° (United) — La nota francesa sobre la reclamación de los Estados Unidos relativa a los gastos del ejército de ocupación, tiene evidentemente un carácter preliminar, pero Francia reconoce en ella esa reclamación.

El embajador de la Unión, Mr. Herrick, dijo al respecto:

"M. Poincaré deseaba informar a nuestro gobierno cuánto Francia apreciaba la cooperación de nuestras tropas en el Rhin y que lamentaría que decidiera su retiro.

Su presencia en aquella región, al mismo tiempo que recuerda los sacrificios comunes de los dos países, no puede menos que afirmar ante el mundo el caracter pacífico de la ocupación. Las tropas aliadas obedecerán a este espíritu pacífico, sin la menor idea de dominación, también después del retiro de los norteamericanos, pues la ocupación tiene sólo por objeto garantizar el cumplimiento de las condiciones del tratado de Versalles."

LA CUESTION DE ORIENTE

CONSTANTINOPLA, abril 1° (United) — La prensa nacionalista turca no demuestra en sus comentarios mayor entusiasmo por las proposiciones de París, indicando que es esencial que Adrianópolis sea entregada a Turquía.

CONSTANTINOPLA, abril 1.° (United) — La prensa nacionalista de Turquía no se manifiesta entusiasta por las proposiciones que se han hecho en París.

Expresa que la ciudad de Adrianópolis, que ha sido asignada á Gracia, es indispensable para Turquía.

CONFERENCIA DE NEUTRALES

PARIS, abril 1.° (Havas)—Los peritos de Dinamarca, España, Noruega, Países Bajos, Suecia y Suiza, se reunirán en Berna el día 5 del corriente, a fin de examinar las cuestiones que figuran en el programa de trabajos de la conferencia económica de Génova.

INFORMACIONES ARGENTINAS

MONSEÑOR DE ANDREA EN MADRID

Segunda conferencia

MADRID, abril 1.° (United) — El prelado argentino, monseñor de Andrea, dió su segunda conferencia en el teatro de la Zarzuela, ante una concurrencia numerosa. Presidió el acto el señor Vázquez Mella.

Se refirió a la labor desplegada por los católicos en la Argentina, diciendo que era de verdadera acción provechosa, y no de simple predicación lírica, pues los defensores del cristianismo salen a las calles a predicarlo frente a las tribunas de los que propagan las ideas socialistas.

Definió al extremismo, diciendo que es "la tiranía de los que tratan de impedir el desarrollo lógico de la democracia".

Recordó la actitud decidida de la juventud católica argentina, en ocasión de las fiestas del centenario, que hizo fracasar los planes de ciertos elementos extremistas, y, por último entonó un himno á la mujer, considerándola como la fuerza más poderosa en estas luchas por el bien social.

El señor Vázquez de Mella agradeció al prelado argentino sus frases valientes, y manifestó que la suspensión de la campaña será muy breve, porque no se puede permitir el triunfo del enemigo.

EQUIPO ARGENTINO DE POLO

LLEGADA A LONDRES

SOUTHAMPTON, abril 1.° (United)—A bordo del "Arlanza" llegaron a esta capital los miembros del equipo de polo argentino.

Pasarán un mes en la Gran Bretaña, realizando ejercicios de práctica. La primera partida de las series por la "Social Cup" será jugada, con intervención del equipo argentino, en Hurlingham, en el mes de mayo próximo.

LONDRES, abril 1.° (United)—Esta tarde llegó a la estación Waterloo el "team" argentino de polo, en circunstancias en que estaban realizándose las regatas. Por este motivo no se le hizo una recepción en forma, aunque le dió la bienvenida un grupo de amigos argentinos.

El señor Nelson manifestó que los jugadores permanecerán en Inglaterra, más ó menos tres meses.

El Club Argentino está haciendo preparativos para agasajarlos.

FALLECIMIENTO DE CARLOS DE HABSBORGO

Duelo en Budapest

LISBOA, abril 1.° (United)—Falleció le ex emperador Carlos de Absburgo.

LONDRES, abril 1.° (United)—El corresponsal de la agencia Reuter en Funchal, confirma la noticia del fallecimiento del ex emperador Carlos de Austria.

PARIS, abril 1.° (Havas)—El doctor Delug, médico de la corte de Austria, que había sido llamado con urgencia cuando se agravó la salud del ex emperador Carlos de Austria, llegó a esta capital.

Continuó viaje a Funchal, donde reconocerá el cadáver del ex soberano y asistirá a las exequias.

BUDAPEST, abril 1.° (United)—La ciudad está de duelo por el fallecimiento del ex rey Carlos.

Sus partidarios comparan al "rey mártir con Napoleón en Santa Elena, y dicen que debido al estado de su salud, se sabía que no resistiría el clima de Funchal.

Re prochan también a Inglaterra que no le haya permitido vivir en una de las islas del Canal.

LISBOA, abril 1.° (United) — Llegó a esta capital, y embarcó inmediatamente para Funchal el médico austriaco doctor Delug.

El gobierno le concedió todo género de facilidades.

LISBOA, abril 1.° (United) — La ex emperatriz Zita permaneció hasta la muerte a la cabecera del lecho del ex emperador Carlos, y ofreció con insistencia a los médicos su sangre, para que le hicieran la trasfusión a su esposo; pero éstos no lo consintieron, porque consideraban que era inútil este sacrificio.

LOS MINEROS CARBONEROS DE ESTADOS UNIDOS

IMPORTANCIA QUE TIENE EL MOVIMIENTO HUELGUISTA

SE CONSIDERAN ASEGURADAS LAS NECESIDADES DEL CONSUMO

OPINION DE BORAH SOBRE LA INDUSTRIA MINERA

LA HUELGA

NUEVA YORK, abril 1.° (United) — Las informaciones recibidas después de media noche de los diversos centros mineros indican que el numero de obreros del gremio que suspenden sus tareas se eleva a 600.000 trabajadores, de los cuales 500.000 pertenecen a la Unión de Obreros Mineros de Norte América, y el resto, o sean 100.000, son trabajadores no afiliados.

NUEVA YORK, abril 1.° (Havas) —Las noticias recibidas de última hora de todos los puntos de los Estados Unidos, indican que la cesación del trabajo en las minas ha sido general.

Por otra parte, la administración parece hallarse poco dispuesta a obrar. Existe la creencia de que la intervención del ejército no será necesaria, pues se espera arreglar el conflicto amistosamente.

INDIANAPOLIS, abril 1.° (United) —El presidente de la Unión de Obreros Mineros y uno de sus colegas permanecieron en los cuarteles generales de la entidad hasta media noche, esperando las informaciones que iban recibiéndose dando cuenta de la marcha del movimiento huelguista.

Mr. Lewis conversó con los periodistas, manifestando su optimismo respecto al éxito del movimiento.

Paseábase por su oficina, declarando que abrigaba muchas esperanzas.

SPRINGFIELD (Illinois), abril (United) — Mr. Frank Farrington "leader" de los mineros de Illinois, declaró hoy que la huelga se había hecho efectiva enteramente. Ahora bien juzga que la salvación de la Unión de Obreros Mineros, radica en la política de obtener acuerdos por separado en los diversos Estados.

WILKESBARRE (Pennsylvania), 1.° abril. (United) — Se ha suspendido la producción de carbón de antracita en Pennsylvania. El número de obreros que hicieron abandono de sus puestos alcanza a 155.000.

CHARLESTON (Virginia Oeste), abril 1.° (United) — La mayor parte de los obreros no afiliados a la Unión de Mineros, continúa trabajando en la región del Oeste de Virginia. La policía del Estado presta servicio de patrullas por los terrenos de explotación, como medida preventiva, a fin de evitar disturbios.

INDIANAPOLIS, abril 1.° (United) —Los "leaders" de las uniones de obreros mineros dicen que el movimiento huelguista comprende el 100 por 100 de los trabajadores del gremio. Debido a la huelga, han suspendido sus trabajos seis mil minas de carbón en las que trabajaban alrededor de 600 mil hombres.

Los únicos empleados que continúan en sus puestos son los encargados de las bombas de desagüe, los ingenieros y los fogoneros, quienes siguen trabajando a fin de agotar las minas.

SPRINGFIELD, abril 1.° (United) —Ayer a las 16, abandonaron el trabajo 95.000 mineros de las minas de Illinois. Es completa la suspensión del trabajo en aquellas minas. No ocurrieron disturbios de clase alguna, y los mineros dicen que están decididos a continuar la huelga durante largo tiempo.

En la región de Terre Haute abandonaron el trabajo 25.000 mineros, y debido a la suspensión del trabajo en las minas quedan desocupados centenares de empleados ferroviarios.

WASHINGTON, abril 1.° (United) —Mr. Matthew Woll, vicepresidente de la Federación Norteamericana del Trabajo, declaró a un representante de la United Press que es posible que la actual huelga minera dé origen a la mayor suspensión de trabajo en todas las industrias que consigna la historia del país. Agregó que el conflicto se debe exclusivamente a los patrones que se niegan a negociar colectivamente con sus obreros. El gobierno tiene el deber moral de obligar a los patrones a que conferencien con los huelguistas.

Mr. George Crushley, gerente de la asociación de negociantes por mayor de carbón, por su parte, declaró que los patrones no quieren conferenciar con los mineros porque saben que tal conferencia sería una mera pérdida de tiempo. En la industria minera existe ahora la tendencia a la descentralización. La asociación de patrones está disolviéndose gradualmente y éstos desean poner fin a los acuerdos generales y arreglar contratos especiales por cada Estado o hasta por cada mina.

Agregó que no había motivos para temer que la actual huelga paralice la industria en general.

NUEVA YORK, abril 1.° (United) — Aunque los efectos de la huelga no se harán sentir sino el lunes, porque hoy es una fiesta obrera por ser el aniversario de la jornada de ocho horas, se considera completa la suspensión del trabajo en las minas en cinco Estados.

Trabajan ahora sólo 1.500 mineros no afiliados a los uniones en Virginia Oeste y se esfuerzan por aumentar el "stock" de carbón, que en ahora de sesenta y cinco millones de toneladas. Mientras el país consume medio millón de toneladas por día. Los mineros no afiliados producirán alrededor de tres millones de toneladas por semana, de modo que las existencias bastarán para unos dos meses.

Las dos partes tratan ahora de granjearse las simpatías del público, ejercen su acción principalmente en Wáshington, donde Mr. Alfred Ogle, vicepresidente de la Asociación Nacional de Carbón, prestó declaraciones ante la comisión del trabajo de la Cámara de Representantes, y Mr. Lewis, presidente de dicha asociación partió de Indianópolis para Wáshington, y prestará declaraciones el próximo lunes. Mr. Lewis critica a Mr. Ogle por haber declarado que las compañías no están obligadas, legal ni moralmente, a conferenciar con los operarios.

Mientras tanto, ni los interesados ni el gobierno tratan de poner fin a la huelga. Las milicias de los Estados se concentran en las regiones mineras y permanecen a la expectativa, se limitarán a impedir actos de violencia.

Cien mineros de Illinois se declararon dispuestos a volver al trabajo bajo las actuales condiciones, y sus representantes dicen que lo pueden hacer en vista de las excepcionales condiciones locales que les son favorables.

WASHINGTON, abril 1.° (United) —El secretario de Guerra, Mr. Weeks, hizo hoy la siguiente declaración:

"El departamento de Guerra no ve razones para creer que la situación creada por la huelga se vuelva suficientemente grave para que sea necesario emplear tropas. En el caso de que se produjeran serios disturbios, los gobiernos de los Estados llamarían sus guardias nacionales. Las tropas del gobierno procederían sólo en el caso de la más grave emergencia".

El procurador general, Mr. Daugherty, preparó una declaración del gobierno sobre la situación, pero no la dió aún a la publicidad. Trata ahora de impedir que los especuladores aprovechen la oportunidad para acaparar el carbón.

DECLARACION DE BORAH

WASHINGTON, abril 1° (United)— El senador Borah, presidente de la comisión del trabajo del Senado, declaró que después de una misión investigadora llegó a la conclusión de que era necesario recurrir a la nacionalización de las minas, a no que toda la industria minera se organice en una forma que responda a los intereses del público.

La industria se explota ahora en una forma poco económica, lo que explica los precios exorbitantes que hay que pagar por el carbón. El público no puede someterse durante largo tiempo a los métodos que se emplean ahora en la industria.

EL PROBLEMA DEL COMBUSTIBLE

WASHINGTON, abril 1° (United) —Aun cuando miles y miles de obreros de las minas de carbón de antracita y bituminoso han suspendido sus tareas, declarando una huelga que puede ser prolongada, los funcionarios del gobierno juzgan que el movimiento no tendrá serios efectos sobre el consumo, salvo el caso de que el conflicto se prolongara más de cuatro meses.

Dichos funcionarios basan sus opiniones en el hecho de que se cuenta con existencias de ese combustible, en cantidad suficiente para surtir a las industrias, durante 41 días, en el caso de que la producción quedara suspendida por completo.

Pero como los trabajadores no afiliados a las uniones de mineros, están produciendo actualmente en una escala tal, que surten a gran parte de las necesidades de la nación, podrían también, en caso necesario, aumentar el rendimiento de las minas por un trabajo más intenso, con lo cual se haría frente a la demanda, aunque ésta se aumentara.

Trabajando en forma intensa, y llegando hasta el límite máximo de su capacidad productiva, se estima que los obreros no afiliados podrían dar un rendimiento comparable al cincuenta por ciento del total de la producción corriente en épocas de trabajo.

Otro de los factores que ejercen gran influencia en la situación presente, es la falta de demanda notada este año. Antes de que los rumores de huelga tuvieran como consecuencia que se acrecentara grandemente la demanda, por parte de aquellos que querían estar provistos de ese combustible en el caso de que la huelga llegara a ser una realidad, la producción era inferior, en mucho, a la registrada en los últimos cinco años.

La producción de carbón de antracita y bituminoso había disminuido considerablemente, desde el año 1918. En el mes de abril de 1921 había disminuído hasta quedar en un millón de toneladas netas por día.

Después de esa fecha, y debido a las demandas naturales por la estación y al temor de la huelga, la producción volvió a registrar un aumento, llegando a 1.300.000 toneladas netas diarias, en el mes de octubre, para descender nuevamente, a 1.200.000 toneladas el día 1° de enero último.

A partir de esa fecha, la producción fué aumentando rápidamente como consecuencia de los rumores, cada vez más fundamentados, de que se produciría la huelga de mineros.

El aumento registrado en el mes de febrero y en los primeros días de marzo últimos, ascendió a medio millón de toneladas netas, diariamente.

De acuerdo con lo que informa el secretario del departamento del trabajo, Mr. Davis, la mayor parte de esa producción ha sido guardada en depósitos, para ser empleada en caso de que disminuyera la producción normal.

P. R. MALLON.

TOEPKA, abril 1.° (United) — El gobernador de Kansas, Mr. Allen, declaró a un representante de la United Press, que la justicia no intentará impedir la huelga, puesto que hay por el momento exceso de carbón, pero intervendrá en el conflicto cuando empiece a escasear el combustible.

ITALIA

FERROCARRILES Y GOESLAVOS

CONCESION NORTEAMERICANA

Descontento en los círculos italianos

ROMA, abril 1.° (Especial)—El gobierno de Yugoeslavia ha aprobado una propuesta presentada por capitalistas norteamericanos para la construcción de líneas férreas entre Spalato y Sebenico y los principales centros productivos del interior.

Estas nuevas líneas comunicarán con la red principal ya existente, y empalmarán con los ferrocarriles de Rumania, mediante la construcción de un gran puente sobre el río Danubio.

Los términos de la concesión exigen que las obras cuyo proyecto ha sido aprobado, estén concluídas dentro de seis años.

La empresa concesionaria dispone de un capital de 187.000.000 de dólares y, según se sabe de fuente fidedigna, trata de conseguir otras concesiones análogas de otros puertos del Adriático para el interior de los Balkanes.

La noticia ha causado sensación en los centros políticos y comerciales de la provincia. Prevalece la opinión que la construcción de una línea ferroviaria que comunicara Spalato con el interior haría del puerto de Spalato el centro principal del comercio de la Europa Central y de los Balkanes, y posiblemente también del Sur de Rusia, de modo que Trieste, que aun no ha podido recuperar el comercio de ultramar perdido a consecuencia de la guerra, resultaría altamente perjudicada, si no del todo eliminada para el tránsito de mercaderías de importación y exportación.

Los serbios echan mano del proyecto de estas construcciones ferroviarias para ejercer presión sobre Fiume, con el fin de que ésta busque apoyo del lado de Yugoeslavia, antes que de lado de Italia.

LOS REYES BELGAS

PROBABLE DEVOLUCION DE LA VISITA

El compromiso matrimonial de Yolanda

ROMA, abril 1.° (United) — A despedir a los soberanos belgas, quienes partieron de regreso a su país, asistieron a la estación los reyes de Italia y el príncipe heredero.

ROMA, abril 1.° (United)—Se anuncia, aunque sin carácter oficial, que los soberanos, el príncipe heredero y las princesas de Italia, harán una visita a los reyes belgas, en la segunda quincena del próximo mes de mayo.

ROMA, abril 1.° (United) — Después de que los soberanos belgas partieron en viaje de regreso, el diario "Il Messaggero", refiriéndose a los rumores de que la visita de los monarcas belgas y del príncipe heredero, tenía como una de sus finalidades concertar el enlace de la princesa Yolanda con el joven príncipe belga, asegura que, por informaciones obtenidas en las "más altas fuentes", puede anticipar que el anuncio oficial del compromiso matrimonial del príncipe Leopoldo de Bélgica y de la princesa Yolanda, hija de los soberanos de Italia, será hecho inmediatamente después de que los reyes devuelvan, en Bruselas, su visita a los soberanos belgas.

EN MONTECITORIO

POLITICA EXTERIOR

MOCION RECHAZADA

ROMA, abril 1.° (Especial)—En la sesión de ayer de la cámara los diputados Chiesa y Modigliani intentaron provocar un debate parlamentario sobre la actual política exterior del gobierno.

La tentativa fracasó ante la actitud del ministro de Relaciones Exteriores, señor Schanzer, el que, al pronunciar un breve, pero vibrante discurso patriótico, demostró la inoportunidad de llevar al debate asuntos relacionados con la política exterior en vista de la proximidad de la conferencia de Génova.

La mayoría de los diputados aplaudió las palabras del ministro Schanzer, y puesta a votación sobre tablas, la moción de Chiesa y Modigliani fué rechazada.

SITUACION EN FIUME

Actitud de Zanella

ROMA, abril 1.° (United) — De acuerdo con lo que anuncian los diario yugoeslavos, el ex jefe del gobierno de Fiume señor Zanella, ha dirigido sendas notas a Yugoeslavia, Estados Unidos, Italia y a otros Estados de la entente, expresando las condiciones de la asamblea constituyente para volver a Fiume.

Dice que para el restablecimiento del antiguo gobierno legal, se necesita la expulsión de los extranjeros, así como la de los ciudadanos que participaron en el último movimiento revolucionario y que Italia pague una indemnización por los perjuicios sufridos.

FIUME, abril 1.°, (United)— "Vedetta Italia" comenzó la publicación de una serie de documentos acerca de Zanella, el primero de los cuales sostiene que pretendía 2.000 000 de liras por daños personales sufridos durante la guerra universal.

ROMA, abril 1.° (Especial)—La situación de Fiume sigue siempre oscura.

Personas autorizadas dicen que D'Annunzio declaró a un número de amigos y conocidos que los legionarios no tolerarán nuevos actos o atentados contra Italia y los italianos por parte de los partidarios de Zanella.

LA RECONSTRUCCION NACIONAL

Situación de un establecimiento industrial

ROMA, abril 1.° (Especial) — La comisión del Senado, designada para estudiar la solución de los problemas relacionados con la reconstrucción nacional, se reunió hoy para considerar la situación de los establecimientos Ansaldo.

Después de seguir con sumo interés los discursos pronunciados por los señores Ariotta y Bettoni, la comisión votó una orden del día en la que expresa la conveniencia de que el gobierno intervenga eficazmente para normalizar cuanto antes la situación de dichos establecimientos industriales.

CONFERENCIA DE TREVES

El tratado de Versalles

TURIN, abril 1.° (United) — El diputado Treves habló hoy ante numerosa concurrencia en el teatro Scribe acerca de la crisis universal, diciendo que todos los males son consecuencia del tratado de Versalles, "que no puede ser cumplido para atormentar a la humanidad porque es absurdo y lleno de contradicciones."

Explicó que "el tratado quiere que los vencidos paguen, pero al mismo tiempo les quita los medios de pagar. El temor de los vencedores impide á los vencidos el iniciar nueva vida.

"La conferencia de Génova debe iniciar la revisión del tratado, aunque no hará nada de valor. La conferencia simbolizará el hecho de que por vez primera vencedores y vencidos se sentarán al lado."

VISITA A ROMA DEL REY ALFONSO

ROMA, abril 1.° (United) — Dice el diario "L'Epoca" que el rey Alfonso vendrá a esta capital a fines de abril o en los primeros días de mayo y será huésped del Quirinal.

POR LA LIBERTAD DE LA PRENSA

ROMA, abril 1.° (Especial). — En una reunión celebrada ayer por la Asociación de la Prensa, después de un acalorado debate, encargó a Barzilai la redacción de una resolución en la que la Asociación de referencia protesta en forma enérgica en contra de las violencias que con frecuencia vienen cometiéndose en perjuicio de la libertad de la prensa.

LOS INGRESOS FISCALES

ROMA, abril 1.° (United)—El total de los ingresos fiscales durante el período de siete meses, que terminó el día 28 de febrero último, asciende a la suma de 8.425.000.000 de liras, lo que representa un aumento de 1.409.000.000 de la misma moneda, si se compara con las cifras registradas durante igual período de tiempo del año anterior.

LA REFORMA ELECTORAL

ROMA, abril 1.° (United) — La comisión parlamentaria de asuntos del interior discutió la reforma de la ley electoral y aprobó resoluciones para el nombramiento de una comisión que examine los proyectos ya presentados, enmendando la ley de acuerdo con el sistema proporcional.

EXPOSICION ARTISTICA EN FLORENCIA

FLORENCIA, abril 1.° (Havas) — Para la exposición de pintura en la cual figurarán cuadros de los siglos XVI y XVII, y que será inaugurada próximamente, el gobierno austriaco facilitará a la ciudad de Florencia cerca de cuarenta cuadros de pintores italianos.

Alta distinción a la señora Nitti

ROMA, abril 1.° (United)—La comisión de damas en que figuran las condesas Cappello, de Soderini y de Pirtoni y la marquesa de Pappalepore entregó a la señora Antonia Nitti, esposa del ex primer ministro, una medalla de oro que le otorgara el gobierno en reconocimiento por servicios a las viudas y niños de los combatientes durante la guerra.

Dividendo bancario

ROMA, abril 1.° (Especial)—Los diarios de la capital anticipan que según resolución del directorio de la Banca d'Italia, a los accionistas corresponderá un dividendo de 60 liras por cada acción.

En la memoria que será leída en la próxima asamblea general, el director de la institución, senador Stringher, se manifiesta muy optimista acerca del porvenir económico del país.

La propaganda religiosa

TURIN, abril 1.° (United) — "Momento", órgano popular, publica una declaración del cardenal Richelmy, arzobispo de la diócesis, llamando la atención de los curas y del clero en general hacia la propaganda religiosa de la Asociación de Jóvenes Cristianos, y pidiéndoles que pongan atajo a toda iniciativa de esa asociación.

Una de las ramas del partido nacionalista aprobó dos resoluciones contra la citada asociación pidiendo a uno de los diputados que interpele al gobierno en la cámara sobre este particular.

Terminación de un proceso

ROMA, abril 1.° (Especial)—Ante el tribunal militar presidido por el general Perelli terminó el proceso instruído a raíz de la revuelta de Scutari.

De los 39 acusados, 19 fueron condenados a penas que varían entre dos y diez años de cárcel. Los demás fueron absueltos.

Debate parlamentario suspendido

ROMA, abril 1.° (United) — La Cámara de Diputados suspendió el debate del proyecto que rebaja el límite de la edad que deben tener los diputados.

Duelista herido

ROMA, abril 1.° (United)—Un despacho de Gardone informa que dos oficiales se batieron en duelo y uno de ellos resultó gravemente herido. Fué llevado a Cremona.

Se desconocen los nombres de los duelistas.

Los vizcondes de Lascelles

FLORENCIA, abril 1.° (United) — El vizconde Lascelles y la princesa María salieron para Génova a las 18, desde cuyo punto se dirigirán a la "Riviera".

Dejaron 20.000 liras para los pobres de la ciudad.

Profesor fallecido

PAVIA, abril 1.° (United)—Falleció el profesor señor Teramelli, maestro de geología de la universidad y autor de varios libros.

El viaje del "Conte Rosso"

ROMA, abril 1.° (Especial)—Comunican de Génova que el comendador Elías Lavarello envió de a bordo del trasatlántico "Conte Rosso", en viaje para los puertos de la América del Sur, un despacho al "Secolo XIX" que dice:

"Viaje espléndido. Todos bordo bien".

Situación de un establecimiento bancario

ROMA, abril 1.° (United)—Se anuncia semioficialmente que la Banca Commerciale Triestina, de la que habían circulado ciertos rumores poco favorables, ha hecho frente a todos sus compromisos.

El gobierno ha asegurado que la situación del Banco es buena.

Con motivo de los rumores aludidos, se ha iniciado una investigación a fin de conocer dónde han tenido origen, para perseguir a los autores.

Llegada de M. Thomas

ROMA, abril 1.° (United)—Llegó a esta capital el director de la Oficina Internacional del Trabajo, M. Thomas.

Su viaje tiene por objeto entrevistarse con el ministro de Relaciones Exteriores, señor Schanzer, respecto a la colaboración en la conferencia económica de Génova.

Renuncia de un diputado

ROMA, abril 1.° (United)—Después de darse por suspendido el debate sobre el límite de la edad para poder ingresar en la Cámara, el diputado por Nápoles doctor Rafael Paulocci, de filiación nacionalista, dirigió una carta al presidente de la Cámara de Diputados, señor De Nicola, anunciándole que renunciaba a la banca que ocupaba en dicho cuerpo legislativo.

PORTUGAL

HOMENAJE A ANTONIO CANDIDO

Solemne ceremonia

LISBOA, abril 1.° (United) — Se realizó una solemne sesión en la Academia de Ciencias, en homenaje a Antonio Cándido, a la que asistieron numerosas personalidades.

Presidió el acto el doctor Almeida, y concurrió el gobierno en pleno, además de numerosas representaciones de la diplomacia y de las academias y facultades, ostentando todas las respectivas insignias.

Todos los oradores elogiaron a Antonio Cándido, considerándolo como una figura gigantesca moral e intelectual en la sociedad portuguesa.

Antonio Cándido agradeció en un sentido discurso, en el que dijo que tenía conciencia de haber amado sinceramente a su patria, y que tenía gran fe en los destinos de Portugal.

CONVENCION ENTRE MOZAMBIQUE Y TRANSVAAL

LONDRES, abril 1.° (United) — El señor J. A. de Bianchi, ex miembro de la legación de Portugal en esta capital, y que ha sido ascendido en su carrera diplomática, a ministro, partirá en breve para Sud Africa, en unión del general De Andrade, con objeto de negociar con el presidente de la Unión de Sud Africa, general Smuts, la nueva convención entre Mozambique y el Transvaal.

ECOS DEL FALLECIMIENTO DEL EMBAJADOR DEL BRASIL

LISBOA, abril 1.° (United) — Todos los diarios dedican extensas necrologías al ex embajador del Brasil en esta capital, señor Fontoura Xavier, enalteciendo sus cualidades de diplomático y haciendo resaltar los esfuerzos realizados por él con objeto de hacer cada vez más íntimas las relaciones fraternales entre los dos pueblos hermanos.

Tanto la embajada como el consulado mantienen sus banderas a media asta en señal de duelo.

LISBOA, abril 1.° (United) — En la capilla ardiente velan el cadáver de Fontoura Xavier, y reciben las visitas, la esposa e hija del extinto, acompañadas por los señores Macedo Soares y Grasa

PERMANENTES Y ENVIADOS ESPECIALES DE LA UNITED PRESS Y DE LA AGENCIA HAVAS

ASUNTOS DE MARRUECOS Y ACTUALIDAD POLITICA EN ESPAÑA

HA MEJORADO LA SITUACION EN ALHUCEMAS

PROBABLES GESTIONES PARA RESCATAR LOS PRISIONEROS

TOMARON POSESION LOS NUEVOS MINISTROS

ROMANONES APOYA EL ACTUAL GABINETE

CRONICA ESPECIAL PARA "LA PRENSA"

ASUNTOS DE MARRUECOS

LA SITUACION EN ALHUCEMAS

MADRID, abril 1º (United) — Un despacho trasmitido al gobierno por la comandancia general de Melilla informa respecto a la situación de Alhucemas, y dice que el cañonero "Recalde" hizo una excursión por la costa, bombardeando algunos aduares cercanos y ejerciendo estrecha vigilancia.

Sostuvo tiroteos con algunas embarcaciones moras.

MADRID, abril 1º (United) — Los despachos recibidos últimamente de Melilla relativos a la situación de Alhucemas, dicen que en aquella zona ha decrecido visiblemente la hostilidad de los cabileños, pues los bombardeos son cada vez menos intensos.

Se atribuye esto a la desunión que reina entre los jefes de aquellos territorios, entre los que hay muchos partidarios de una inteligencia con España.

BAJAS EN LOS ULTIMOS COMBATES

MADRID, abril 1º (United) — Un despacho procedente de Melilla da cuenta al gobierno de las bajas sufridas por las tropas españolas en los últimos combates llevados contra los cabileños de Beni-Said.

El número de muertos asciende a 223, inclusos doce oficiales.

MELILLA, abril 1º (Havas) — Se anuncia que durante la última operación llevada a efecto contra los rebeldes, éstos abandonaron sobre el terreno 300 muertos, y que el número de heridos ascendería a mil.

HOSTILIDAD EN DAR-DRIUS

MADRID, abril 1º (United) — Por comunicado al ministro de la Guerra, informa la comandancia general de Melilla que los moros continúan hostilizando en las cercanías de Dar-Drius, siendo rechazados con facilidad por los españoles.

También dice ese comunicado que se prepara una nueva operación que tiene por objeto inmediato internarse más todavía en el territorio de Beni-Said.

LOS PRISIONEROS ESPAÑOLES

MADRID, abril 1º (United) — Un despacho de la comandancia general de Melilla dice que los prisioneros españoles han pasado a poder de un prestigioso santón, el cual está gestionando con las autoridades españolas el término de las hostilidades, al mismo tiempo que pretende vuelvan a reanudarse las negociaciones de rescate.

MADRID, abril 1º (United) — Dicen de Melilla que un grupo de moros enarbolando bandera blanca, llegó hasta el peñón de Alhucemas, y dejaron en aquella plaza la correspondencia de los prisioneros españoles.

EL CAÑONERO "BUSTAMANTE"

MADRID, abril 1º (United) — Un comunicado trasmitido al gobierno por la comandancia general de Melilla informa de que el cañonero "Bustamante" abasteció a la plaza de Alhucemas de víveres y municiones, trasladando, a la vez, los heridos, y haciéndose cargo de la tripulación del barco que hundieron los rebeldes.

25.000 HOMBRES DE REFUERZO

MADRID, abril 1º (United) — En la conferencia sostenida últimamente con el gobierno por el alto comisario en Marruecos, general Berenguer, quedó muy adelantado el proyecto de formación de un ejército de 25.000 hombres, fuerzas consideradas suficientes para mantener en Africa la política de protectorado, después que se hayan realizado las operaciones militares proyectadas.

LAS CONFERENCIAS DE BERENGUER

MADRID, abril 1º (Havas) — Desde su llegada a esta capital, el alto comisario español en Marruecos, general Berenguer, ha celebrado varias conferencias con las altas personalidades de la política española y especialmente con el conde de Romanones.

VERSION DESAUTORIZADA

MADRID, abril 1º (United) — El coronel Riquelme, jefe de las fuerzas de policía indígena que operan en Marruecos, envió una extensa carta al "Heraldo", en la que niega la afirmación atribuída por ese diario a un ex ministro de la Guerra, según la cual las bajas habidas en el combate último de Beni-Said se debieron a que las tropas españolas iban sólo a simular un ataque, sin haber sido perrechadas, porque se confiaba en las confidencias de algunos indígenas al servicio de España.

El coronel Riquelme niega también que él hubiera pensado siquiera en dimitir de su cargo.

VIAJE DEL GENERAL BARRERA

MADRID, abril 1º (Havas) — Informan de Cádiz que el comandante general de la plaza de Ceuta, general Barrera, salió de aquella ciudad, dirigiéndose a Madrid.

SITUACION POLITICA

TOMARON POSESION LOS NUEVOS MINISTROS

MADRID, abril 1º (Havas) — El señor Mariano Ordóñez García, actual ministro de Gracia y Justicia, así como el nuevo ministro de Marina, vicealmirante José Rivera y Alvarez, y el ministro de Instrucción Pública, doctor Tomás Montejo y Rico, tomaron posesión de sus respectivas carteras.

CAUSAS DE LA CRISIS

MADRID, abril 1º (United) — La situación política ha quedado más despejada con la salida de los dos ministros, señores Silió y Bertrán y Musitu.

Interrogado el presidente del Consejo respecto a las verdaderas causas de la crisis, declaró que las renuncias de los dos ministros son completamente ajenas al asunto de las garantías constitucionales.

EXPLICACIONES DE SANCHEZ GUERRA

MADRID, abril 1º (Havas) — En las últimas sesiones del Congreso, el presidente del gabinete, señor Sánchez Guerra, se negó a dar explicaciones sobre la crisis parcial del ministerio, así como también manifestó ignorar las causas que provocaron la suspensión de la campaña social.

ACTITUD DE ROMANONES

MADRID, abril 1º (United) — El jefe liberal, conde de Romanones, ha declarado que prestará su apoyo al gobierno del señor Sánchez Guerra, de la misma manera que apoyó al anterior presidido por Maura, mientras siga actuando dentro de las aspiraciones del partido liberal.

Se ha comentado mucho en todos los círculos políticos el hecho de que las carteras de Guerra y de Marina vuelvan a estar desempeñadas por un general y un almirante, respectivamente.

CRONICA PARA "LA PRENSA"

MADRID, abril 1º (Especial)—La situación en que quedaron ayer los los ministros extraños al partido conservador era inestable, y de un modo especial para el señor Silió, que había votado en el gobierno anterior por el mantenimiento de la suspensión de las garantías.

Por esta causa, después de consultar con el señor Maura, dimitió, fundándose en que el señor Sánchez Guerra no había recabado el acuerdo del consejo para llevar a la firma del rey el decreto, restableciendo las garantías.

Ligados por un vínculo especial, el maurismo y el regionalismo, dentro del gobierno, eran "dos jarrones", haciendo "pendant" según expresión del diputado socialista, señor Prieto Tuero. El señor Bertrán y Musitu consultó también a su jefe, el señor Cambó, y éste le ordenó que dimitiera inmediatamente.

Sánchez Guerra no exteriorizó la crisis, con objeto de celebrar las sesiones indispensables para que el Senado aprobara la fórmula económica, cosa que se consiguió con facilidad, pues sólo votaron en contra del proyecto siete laciervistas.

Acto seguido, sin dar todavía publicidad a la crisis, el jefe del gobierno llevó al rey una combinación, que fué aprobada, por la que pasaba a desempeñar la cartera de Gracia y Justicia el señor Ordóñez, el contraalmirante Rivera la de Marina, y la de Instrucción Pública el ex ministro Montejo, quedando de ese modo el gobierno netamente conservador.

El señor Sánchez Guerra se ha convencido de que, si antes lo hubiese constituído así, habría tenido mejor acogida, porque los dos ministros salientes eran en realidad un estorbo.

La principal oposición que ha tenido en el Parlamento, con cierta violencia, ha sido la Unión Monárquica de Cataluña; pero no formando parte del gobierno el señor Musitu, cesará esta oposición.

La actitud de los mauristas y regionalistas es de expectativa, aunque sí se juzga por las conservaciones privadas, tienden a destruir al actual gabinete, esperando tan sólo una oportunidad propicia.

El gobierno, sin embargo, tendrá desde ahora el franco apoyo de las izquierdas gubernamentales. Los únicos que podrán unirse a las derechas para combatirlo, serán los romanonistas; pero las tres fracciones restantes liberales acentuarán su apoyo tanto por haberse restablecido las garantías constitucionales, cuanto por el fracaso de la campaña social que capitaneaban los obispos, y que amenazaba ser una intensa acción política, si hubiera presidido Maura el gabinete.

Todo esto, unido a la salida de Silió y Musitu del ministerio, mueve a las izquierdas a prestar todo su apoyo a Sánchez Guerra, el que confía en que triunfará de sus adversarios en el Parlamento.

M. MARTIN FERNANDEZ.

EL "RAID" AEREO LISBOA-RIO DE JANEIRO

HOY SE REANUDA EL VUELO

Mensajes de Sacadura Cabral

UNA OPINION NORTE-AMERICANA

LISBOA, abril 1.º (United)—El volador Sacadura envió un telegrama al gobierno, participándole que en atención a las malas condiciones de la bahía de Las Palmas, el hidroaeroplano se elevará cargado para continuar su viaje desde un punto situado a 10 millas al Sur de aquel puerto.

LISBOA, abril 1.º (United) — El embajador del Brasil, recientemente fallecido, había pedido por telégrafo al gobierno de su país que dispusiera que algunos cruceros brasileños prestaran al hidroaeroplano los auxilios que pudiera necesitar.

Por su parte el gobierno ordenó que los buques portugueses con procedencia de Angola, sigan la línea de Cabo Verde y Las Canarias para que procuren verlo, e informar de lo que ocurra por radiotelegrafía.

LISBOA, abril 1.º (United)—El gobierno recibió un radiotelegrama de Sacadura Cabral, en el que confirma que el hidroaeroplano seguirá viaje con rumbo a Cabo Verde mañana temprano.

El mariscal Liautey solicitó de los buques franceses que se hallan en Marruecos y Cabo Verde que comuniquen por radiotelegrafía a Lisboa los detalles del viaje del hidroaeroplano.

LONDRES, abril 1.º (United)—Se informa que los voladores que están haciendo el viaje al Brasil llevan un cordial mensaje del presidente de la República, doctor Almeida, para el de aquel país, doctor Epitacio Pessoa, en el cual se recuerda la tradicional amistad que ha ligado a los dos países y se hacen votos por que esta excursión aérea contribuya eficazmente a estrechar esas relaciones.

WASHINGTON, abril 1.º (United) —El brigadier general William Mitchel, del cuerpo de volación de los Estados Unidos, informa a la United Press, que, a su juicio, los voladores portugueses Sacadura Cabral y Gago Coutinho tienen muchas probabilidades de realizar la travesía aérea Lisboa-Río de Janeiro, siempre que las condiciones del tiempo sean favorables.

Agrega que, indudablemente, es una meritoria y arriesgada prueba deportiva, y que el éxito de esta empresa importaría tanto como establecer un nuevo sistema de comunicaciones y trasportes entre Europa y la América del Sur.

Por su parte, el contraalmirante William Moffet, jefe del servicio aéreo de la armada, dice que los pilotos portugueses merecen ver coronados sus esfuerzos por el más lisonjero éxito, y anticipa que abriga la esperanza de que lo lograrán.

Añade que Sacadura Cabral y Gago Coutinho están realizando un esfuerzo práctico en favor de la solución del problema de la navegación trasoceánica, haciendo resaltar la circunstancia de que los pilotos portugueses eligieron para su ensayo un hidroaeroplano, con cuyo aparato aumentan las probabilidades de llegar a la meta final, corriendo al propio tiempo menos riesgos.

"Sus observaciones, terminó manifestando el contraalmirante Moffet, serán de un valor inestimable para los trabajos y arreglos que se vienen haciendo para los futuros viajes aéreos similares".

RIO DE JANEIRO, abril 1.º — El gobierno dispuso que una escuadrilla de aeroplanos se traslade hasta Cabo Frío, a objeto de esperar allí la llegada de los voladores portugueses.

El gobernador de Las Palmas telegrafió al cónsul de Portugal en Recife manifestándole que los voladores portugueses proseguirán hoy su viaje a Cabo Verde, de donde continuarán a Recife, para llegar allí probablemente el próximo martes.

ESTADOS UNIDOS

EL EMBAJADOR EN ALEMANIA

BANQUETE EN SU HONOR

Declaraciones del diplomático

NUEVA YORK, abril 1.º (United)—Durante un banquete que se ofreció anoche al nuevo embajador de los Estados Unidos en Alemania, Mr. Houghton, éste pronunció un discurso que puede ser considerado como una manifestación que asumirá la Unión con la República Alemana.

Mr. Houghton someinó previamente su discurso a la consideración del presidente Harding, quien le prestó su calurosa aprobación.

Declaró el nuevo embajador, que la política de odios no sirve ningún propósito útil y que él se trasladara a Alemania con el objeto de renovar la amistad que había ligado a las dos naciones durante cien años, y no para perpetuar la división que se había producido a consecuencia de la guerra.

"Agregó que la guerra había terminado y que el vencido debería pagar los daños en forma proporcional a sus recursos, y aunque no deseaba discutir las causas de la guerra, ni establecer la responsabilidad del conflicto, quería recordar que los pueblos que sostuvieron la lucha no la olvidarán y que seguramente, tendrán todos ellos la convicción común, de que la hecatombe los dejó a todos más pobres que antes. Hoy no existe otra alternativa que trabajar o perecer.

"Si se me preguntara cómo podrían mejorarse las condiciones generales, solamente podría decir que el resurgimiento tendrá que ser el resultado de los esfuerzos comunes y de la benevolencia.

"Yo creo, añadió, que todos los pueblos deberán hacer esfuerzos encaminados a este fin, porque es un deber que necesita ser cumplido conscientemente por todos, porque es el único medio de marchar hacia adelante".

EL ASUNTO DE MUSCLE SHOALS

Regreso de la comisión parlamentaria

NUEVA YORK, abril 1.º (United) —Comunican de Sheffield (Alabama) que emprendió hoy viaje de regreso la comisión parlamentaria encargada de estudiar la cuestión de Muscle Shoals.

A juzgar por las declaraciones no oficiales hechas por sus miembros, la comisión llegó a las siguientes conclusiones:

1.º Las instalaciones de Muscle Shoals son demasiado vastas para ser abandonadas; es necesario completarlas.

2.º Hay que completar el dique Wilson, cualquiera que sea el destino final que se dé a toda la instalación.

3.º La oferta de Mr. Ford encontrará una enérgica oposición si su autor insiste en que se incluya en la venta la fábrica de Gorgas.

4.º La magnitud del proyecto y la importancia de los trabajos ya realizados determinarán, probablemente, ofrecimientos más ventajosos que los hechos hasta ahora.

WASHINGTON, abril 1.º (United) —Los miembros de la comisión militar de la Cámara de Representantes manifestaron que la propuesta del industrial Ford, en lo que se refiere a la fábrica de nitratos de Muscle Shoals, sería aceptable si se eliminara de ella la fábrica de vapor de Gorgas.

La comisión parlamentaria de investigación informa que esta fábrica está a 80 millas de Muscle Shoals y que no tiene utilidad alguna para el desarrollo de la fábrica de nitratos.

LOS APARATOS RADIOTELEGRAFICOS

Denuncia sobre un monopolio

WASHINGTON, abril 1.º (United) —Mr. Britten, miembro de la Cámara de Representantes por Illinois, presentó un proyecto que propone que se investigue si existe un monopolio de los aparatos radiotelegráficos, de los que hay una demanda extraordinaria debida a los innumerables aficionados que se dedican a la telegrafía sin hilos.

El proyecto pide que se informe sobre las operaciones de la Radio Corportaion y de las compañías afiliadas.

Dijo Mr. Britten que hay ahora en el país más de medio millón de aficionados a la telegrafía sin hilos y la demanda de aparatos es tan grande que las fábricas no pueden satisfacer todos los pedidos que reciben.

LOS TRATADOS DE WASHINGTON

WASHINGTON, abril 1.º (United) —El consejo federal de las Iglesias de Cristo pide que mañana se celebren en todas las iglesias del país servicios especiales de acción de gracias por la ratificación de los tratados concluídos en la conferencia de Washington.

VIAJE DE TURISMO A SUD AMERICA

NUEVA YORK, abril 1.º (United) —El diario "Brooklyn Eagle", está organizando un viaje de turismo por la América del Sur. Los viajeros saldrán de este puerto a fines del próximo mes de julio, figurando entre los puertos que visitarán, los situados en la costa Oeste, Buenos Aires y Río de Janeiro, donde llegarán a tiempo para asistir a los festejos conmemorativos del centenario del Brasil.

ALEMANIA

EN EL LANDTAG

Declaración de Braun

BERLIN, abril 1.º (Havas) — Hablando en el Landtag prusiano, el ministro, presidente señor Braun, declaró que, según su opinión, era inoportuno combatir el imperialismo alemán y que era de esperar que el sentimiento nacional se fortalecerá aún en el porvenir.

AGENTES DE POLICIA ARRESTADOS

BERLIN, abril 1.º (Havas) — Se anuncia que 26 agentes de la policía de seguridad, uniformados y armados han sido detenidos en la zona prohibida de Oberhausen.

IMPUESTO AL CAPITAL

BERLIN, abril 1.º (Havas) — El Reichstag adoptó definitivamente el proyecto de impuesto al capital.

INFORMACIONES COMERCIALES, INDUSTRIALES Y MARITIMAS

EASTERN PETROLEUM FINANCE COMPANY

Las operaciones en Comodoro Rivadavia

LONDRES, abril 1.º (Especial) — El honorable Lionel Holland manifestó que la Eastern Petroleum Finance Company posee un plantel para perforaciones por valor de 30.000 libras esterlinas, que dentro de breve deberá llegar a Comodoro Rivadavia.

Dijo que dentro de seis meses se dará iniciación a los trabajos de perforación, los que estarán a cargo de Mr. Champbell Hunter.

Los resultados alcanzados en las pertenencias petrolíferas colindantes por otras empresas pueden calificarse de satisfactorios. Entiende el honorable Holland que la Eastern Petroleum Finance Company ha emitido hasta ahora, por lo menos, por valor de 414.000 libras esterlinas en acciones.

HAROLD NEILL.

BANCO NACIONAL ALEMAN

Balance del último ejercicio

NUEVA YORK, abril 1.º (United)—El corresponsal del "Journal of Commerce" en Francfurt am Main, anuncia que las utilidades obtenidas por el Banco Nacional Alemán (Deutsche Reichsbank) durante el ejercicio correspondiente al año 1921, ascienden a 9.777.000.000 de marcos, mientras que las obtenidas durante el ejercicio anterior, o sea en el año 1920, representaron 2.806.000.000 de marcos.

Ahora bien: las pérdidas debidas a la fluctuación del cambio y a créditos incobrables, a consecuencia de la baja extraordinaria de marco en el extranjero, han absorbido la suma de 8.115.000.000 de marcos.

En consecuencia, la ganancia líquida del Deutsche Reichsbank alcanza, en realidad, solamente, a 1.662.000.000 de marcos.

La parte que de esas utilidades corresponde al gobierno, alcanza a marcos 511.000.000.

EMPRESTITO BRASILEÑO EN LONDRES

LONDRES, abril 1.º (United)—La sucursal en Londres de la Agencia Financiera de Dos-Santos anuncia que el gobierno del Brasil está negociando en aquella capital un empréstito por nueve millones de libras esterlinas.

NOTICIAS MARITIMAS

MOVIMIENTO DE BUQUES

VAPORES CORREOS

SOUTHAMPTON, abril 1.º (Especial). —Hoy llegó a este puerto el trasatlántico británico "Arlanza" procedente de Buenos Aires y escalas.

LAS PALMAS, abril 1.º (Especial) — Procedente de Buenos Aires llegó hoy a este puerto el vapor correo francés "Mendoza" en viaje para Marsella, Génova y escalas.

MONTEVIDEO, abril 1.º (Especial)—Hoy fué despachado para Buenos Aires el transatlántico norteamericano "Southern Cross" procedente de Nueva York y Río de Janeiro.

VAPORES DE CARGA

LONDRES, abril 1.º (Especial; del Lloyd).—El vapor "Severnmede" procedente de San Nicolás y en viaje para Amsterdam pasó ayer frente a St. Catherine's Point.

—El "Lucy" salió hoy de Grangemouth con destino a Buenos Aires.

RIO DE JANEIRO, abril 1.º (Especial) —Hoy salió para Buenos Aires el vapor francés "Amiral Duperré".

MONTEVIDEO, abril 1.º (Especial)— Hoy salió para Bahía Blanca el vapor belga "Keltier".

COTIZACIONES DEL DIA

CAMBIOS

NUEVA YORK, abril 1.º—La libra esterlina, dólares, 4.37 1/2; por cable, 4.37 7/8; a 30 días vista, 4.34; id a 60 días, 4.33; a 90 días, 4.32; a 120 días, s|c. El franco sobre París, 9.02 cents; por cable, 9.03. El franco belga, 8.43 cents; por cable, 8.44. El marco alemán, 0.34 cents; por cable, 0.34. El marco finlandés, 2 cents. La corona austriaca, 0.01 3|8 cents; por cable, 0.01 3|8. Los 100 florines holandeses, 37.78; por cable, 37.80. La lira, 5.17 cents; por cable, 5.18. Los 100 francos suizos, dólares, 19.43; por cable, 19.45. Las 100 coronas suecas, dólares, 26; por cable, 26.05. Las 100 coronas noruegas dólares, 17.70; por cable, 17.75. Las 100 coronas dinamarquesas, dólares 21.95; por cable, 21.10. Las 100 pesetas, dólares, 15.50; por cable, 15.52. El yen, 47.25 cents. Los 100 pesos argentinos moneda nacional, 35.65 dólares.

LONDRES, abril 1.º—La libra esterlina se cotizó hoy como sigue en el mercado de cambios:

Sobre E. Unidos, 4.37 11|16 dólares; francos: sobre Francia, (Disp. 48.52 1/2 francos; sobre Bélgica, 52.12 1/2; sobre Alemania, 1.285 marcos; sobre Finlandia, 217 marcos; sobre Austria, 32.250 coronas; sobre Holanda, 11.58 florines; sobre Italia, 85 liras; sobre Suiza, 22.52 francos; sobre Suecia, 16.82 1/2 francos; sobre Noruega, 24.70 coronas; sobre Dinamarca, 20.76 1/2 coronas; sobre España, 28.25 pesetas.

El yen se cotizó a 28 1/8 peniques; el peso oro argentino, a 44 11/16 peniques; la libra sobre Praga, a 230 coronas.

BERLIN, abril 1.º—El peso papel argentino se cotizó hoy oficialmente a razón de 107,25 marcos.

ROMA, abril 1.º—Los 100 francos sobre París, 175.50 liras; la libra esterlina, 86; los 100 marcos sobre Berlín, 6.75; el dólar, s|c.; los 100 marcos suizos, 330; los 100 pesetas, s|c.

PARIS, abril 1.º—La libra esterlina, 28.51 francos; los 100 francos belgas, 93; el dólar, 11.03 francos.

SANTIAGO DE CHILE, abril 1.º—La libra esterlina se cotizó hoy: cambio bancario, a 40.30; cambio comercial, a 40; el peso argentino, a 3.36 1/4 pesos chilenos.

El premio sobre el oro fué de 216.50 por ciento.

ASUNCION, abril 1.º—El peso papel argentino se cotizó hoy a razón de 18 pesos papel guaraníes.

RIO DE JANEIRO, abril 1.º—El peso papel argentino se cotizó a razón de 2.695 reis; el peso oro, a 6.075 reis.

MONTEVIDEO, abril 1.º—Los 100 pesos oro uruguayos se cotizaron hoy a razón de 220.50 pesos papel argentino.

Cambio sobre Londres, cable, 43 1/8; id vista, 43 3/8; id sobre París, 8.70; id vista, 8.75; id sobre Madrid, 5.07; id vista, 5.09; id sobre Génova, 15.25; id vista, 15.35; id sobre Nueva York, 127; id vista, 126; id sobre Suiza, 4.08; id vista, 4.10; id sobre Amberes, cable, 9.35; id vista, 9.40; id sobre Río de Janeiro, 27.450; id sobre Berlín, 274.50; Buenos Aires, 3 por ciento en favor del girador.

TITULOS Y ACCIONES

LONDRES, abril 1.º—Títulos provincia de Buenos Aires, 49; empréstito argentino, 4 o|o, de 1897, 67 1/2; id de 1919, 86 1/2; empréstito de obras públicas, 4 por ciento, de 1898, 97; consolidados británicos, 56 1/2; empréstito de guerra, 5 por ciento 96 3/4; obras de salubridad, 91; empréstito de conversión de 1889, 4 1/2 por ciento, 91; descuento oficial, 5 por ciento.

Riotinto, 34 1/2; Forestal, ordinarias, 11 3|2; Forestal, preferidas, 7/8; Harrods, 1 11|32; id Buenos Aires, 17|32; cédulas hipotecarias argentinas, 39 1/2; serie H, 40; serie K, 33; F. C. Buenos Aires al Pacífico, 46; F. C. Sud, 67 1/2; F. C. Oeste, 68 F. C. C. Argentino, 57 1/2 chelines.

NUEVA YORK, abril 1.º—Los títulos que figuran a continuación fueron cotizados hoy a última hora como sigue:

Acciones del F. C. Unión Pacífico, 134 1/4; id del F. C. Southern Pacific, 86 3/4; id del F. C. Santa Fe, 97 3/4; id de la American Smelting Company, 53 3/4; id de la General Motors Company, 10 1/2; id de la Compañía Studebaker, 113 1/4; id de la Standar Oil Company (New Jersey), ordinarias, 114 3/8; idem de la Union States Steel Corporation, 95 1/4 dólares.

Descuento oficial, 4 1/2 por ciento.

PARIS, abril 1.º—Bolsa irregular. Renta francesa, 57.10 francos; renta francesa, 4 o|o, 63.60; idem 4 o|o, 1918, 64.25; empréstito de guerra, 78.95; cédulas hipotecarias, 172.50 francos.

Descuento oficial, 5 por ciento.

ROMA, abril 1.º — Títulos de renta, 69.80; id consolidados, 76.85 liras.

BERLIN, abril 1.º—Descuento oficial, 5 por ciento.

BERNA, abril 1.º—Descuento oficial, 4 por ciento.

MONTEVIDEO, abril 1.º—Títulos E, 99.50; S, 88.50; T y U, 88.20; empréstito de conversión, 79.10; deuda consolidada, 62.20.

MERCADO DE AZUCAR

NUEVA YORK, abril 1.º—Mercado de azúcar, sostenido. Las cotizaciones de apertura fueron las siguientes:

Para mayo, a 2.45; para junio, s|c.; para julio, a 2.66; para septiembre, 2.83; para diciembre, a 2.88; precios en cents por libra.

MERCADOS DE CEREALES

CHICAGO, abril 1.º—Las cotizaciones de apertura de la Bolsa de Cereales fueron las siguientes:

Trigo, para mayo, 1.32; para julio, 1.17; para septiembre, 1.11 dólares por bushel.

Maíz para mayo, 57 3/8; para julio, 61; para septiembre, s|c.; precios en cents por bushels.

Avena, para mayo, 26 3/8; para julio, s|c.; para septiembre, 40; precios en cents por bushel.

DULUTH, abril 1.º—Semilla de lino se cotizó hoy, para mayo, 2.49; para julio, 2.48; precios en dólares por bushel.

MERCADOS DE CARNES

LONDRES, abril 1.º—En este mercado de carnes el producto congelado procedente de la Argentina se cotizó como sigue:

Carne vacuna escarchada (chilled): cuartos delanteros, a 2 chelines y 10 peniques; cuartos traseros a 5 chelines y 6 peniques por "stone" de 8 libras. Idem congelada: cuartos traseros 3 chelines y 2 peniques; cuartos delanteros 2 chelines y 3 peniques.

Carne de ovinos: res entera, a 6 chelines y 11 peniques por "stone" de 8 libras.

El producto fresco del país se cotizó a los precios siguientes:

Carne vacuna: media res, a razón de 6 chelines y 4 peniques por "stone".

Carne de ovinos: res entera, a 11 chelines y 4 peniques por "stone".

El producto congelado de Australia se cotizó:

Carne vacuna: cuartos delanteros, a 2 chelines y 2 peniques por "stone"; cuartos traseros, a 2 chelines y 10 peniques.

Carne de ovinos: por res, a 5 chelines y 1 penique, corderos a 7 chelines y 5 peniques por "stone" de 8 libras.

El producto de Nueva Zelandia se cotizó como sigue:

Carne vacuna: por media res, cuartos delanteros, 2 chelines y 2 peniques; cuartos traseros, a 3 chelines y 2 peniques por "stone".

Carne de ovinos: por res entera, a razón de 5 chelines y 6 peniques; corderos, a 8 chelines y 11 peniques por "stone" de 8 libras.

CHICAGO, abril 1.º — La carne de cerdo se cotizó hoy en este mercado para entregar en mayo, a razón de 13.75 dólares cada 100 libras.

MERCADO DE SEBO

LIVERPOOL, abril 1.º—Este mercado de sebo sigue muy inactivo y las cotizaciones son flojas.

Las últimas cotizaciones fueron:

Sebo vacuno, del Río de la Plata, de primera, en viaje, de 37 chelines y 6 peniques a 39 chelines y 6 peniques; de segunda, también en viaje, de 29 a 31 chelines; sebo vacuno, australiano, calidades de buena a extra, de 39 a 41 1/2 chelines; id ovino, australiano, de 39 a 41 1/2 chelines; id buena mezcla, de 38 a 38 1/2 chelines; derretido en el país, s|c.; precios por "hundredweight", C. i. f., partidas listas para embarque.

MERCADO DE CUEROS

CHICAGO, abril 1.º—Hoy se cotizaron:

Cueros de frigorífico: de novillos del país, pesados, de 12 a 13; id de Texas, pesados, a 12 1/2; id marcados, a 12, de vacas, marcados, a 10 cents por libra.

Cueros del interior: de vaquillonas y novillitos, de 9 a 11; id de vaca, pesados, a 8; de 25 a 35 kilogramos, a 8; id de mamones, a 15; id de becerro, s|c.; precios en cents por libra.

MERCADOS DE ALGODON

NUEVA YORK, abril 1.º — Algodón, para marzo, 17.94; para abril, 17.33; para mayo, 16.99; para junio, 16.92 cents por libra.

LIVERPOOL, abril 1.º — Algodón para abril, 10.49; para junio, 10.32; para agosto, 10.17; para octubre, s|c.; para noviembre, s|c.; para diciembre, 9.88; para enero de 1923, s|c.; para febrero, s|c.; precios en peniques por libra.

MERCADO DE LANAS

BOSTON, abril 1.º — En este mercado de lanas la demanda fué irregular.

Mejoró algo el artículo sudamericano, debido a los manejos de especuladores; pero la demanda de los establecimientos textiles es limitada. Los precios tienden a aflojar.

Las cotizaciones fueron las siguientes: Lanas de Montevideo (sucias): supermerinas, de 46 a 47 cents la libra; media sangre, de 43 a 45 cents la libra; 3/8 de sangre, del 56, de 40 a 42 cents; de 1/4 de sangre, alta calidad, del 50, de 38 a 40 cents; id de 1/4 de sangre, buena calidad, del 46, de 35 a 36 cents; 1/4 de sangre, calidad inferior, de 30 a 31 cents la libra; Lincoln, de 26 a 27 cents la libra.

Lanas argentinas (sucias): cruza, 1/4 de sangre, alta calidad, encogidas al 34 por ciento, de 34 a 35 cents la libra; encogidas al 31 por ciento, de 30 a 31 cents; id Lincoln, encogidas al 28 por ciento, de 25 a 26 cents la libra.

Lanas peruanas (sucias): merinas, de 45 a 47 cents la libra; de primera, lavadas, de 35 a 37 cents; de segunda, lavadas, de 28 a 30; grises, lavadas, de 26 a 28 cents la libra.

MERCADOS DE METALES

LONDRES, abril 1.º—El oro en barras de 24 quilates de ley se cotizó a razón de 96 chelines por onza "troy"; plata en barras, a 33 7/8 peniques por onza "troy"; estaño en lingotes, 142:5; a los 30 días, 140:15; cobre en lingotes, 57:12:6; a los 30 días, 58:7:6; cobre electrolítico en lingotes 63:10; a los 30 días 65:10; cinc en lingotes, 25:15; a los 30 días, 26:15; plomo en lingotes, 22; a los 30 días, 21:10; precios en libras esterlinas, chelines y peniques por tonelada de 2.240 libras "avoirdupois".

NUEVA YORK, abril 1.º—Plata, dólares 0.99 5/8 por onza "troy"; cobre electrolítico, mercado monótono; para entrega inmediata y hasta mayor, a 12 3/8 cents; plomo, 4.70 a los 30 días, 4.80; cinc, 4.60; a los 30 días, 4.70; estaño, 28 y 3/4; a los 30 días, 29 1/4; precios en cents por libra.

INGLATERRA

LA REGATA OXFORD-CAMBRIDGE

DESARROLLO DE LA PRUEBA

SU RESULTADO

LONDRES, abril 1.º (United) —La regata anual entre las universidades de Oxford y Cambridge, realizada hoy, fué ganada por Cambridge por cuatro y medio largos de bote.

Esta regata, que no se llevó a efecto durante la guerra, ha sido ganada por los universitarios de Cambridge en 1914, 1920, 1921 y en el año en curso. En los cuatro años anteriores al de la declaración de la guerra el triunfo correspondió a Oxford.

LONDRES, abril 1.º (United) — El tiempo estuvo hoy sumamente frío y las aguas agitadas, soplando un fuerte viento del Nordeste que favoreció a Cambridge, que en el sorteo preliminar de la colocación le tocó el lado de "Middlesex" en el río.

El duque de York, al llegar al lugar de las regatas fué aclamado por los capitanes y tripulaciones de los botes. El duque siguió la carrera en una de las lanchas oficiales.

Los botes largaron a las 16.42, después de una falsa partida.

Los tripulantes de Oxford iniciaron la carrera bogando a 38 remadas por minuto, mientras los de Cambridge salieron a 36. No obstante, estos últimos en la primera milla pasaron adelante por un largo de bote.

En la segunda milla los de Cambridge aumentaron la ventaja a dos largos y a dos y medio en la tercera para ganar la carrera por cuatro y medio en 19 minutos y 27 segundos.

Cambridge ganó con relativa facilidad y sólo uno de sus hombres dió señales de fatiga, mientras que cuatro de los de Oxford llegaron exhaustos a la meta.

Los tripulantes de Cambridge atenuaron sus bríos durante la mitad de la carrera para aumentar sus esfuerzos llegando hasta 37 remadas al final de ella.

ESTADO LIBRE DE IRLANDA

Actitud de los republicanos

DUBLIN, abril 1.º (United) — El comité republicano ha ordenado la movilización secreta de sus partidarios del ejército republicano irlandés. Presúmese que esta medida tiene por finalidad dar un golpe de Estado.

Los miembros del gobierno del Estado Libre han expedido un manifiesto advirtiendo a los componentes del ejército republicano irlandés que no deben responder a aquel llamamiento.

BELFAST, abril 1.º (United) — Anoche se lanzó una bomba y mató a una criatura de dos años e hirió a dos niños.

BELFAST, abril 1.º (United) — El gabinete discutió hoy las medidas que deben adoptarse para hacer efectivo el acuerdo concluído en Londres por los representantes del Ulster y del Estado Libre de Irlanda.

Sir James Craig, jefe del gabinete del Ulster, hará el próximo martes declaraciones relacionadas con dicho acuerdo.

LONDRES, abril 1.º (United)—La condesa Markiewicz, partidaria intransigente de De Valera, se embarcó en el vapor "Aquitania" para los Estados Unidos, donde tiene el propósito de dar conferencias en cumplimiento de la misión que le confiaron los republicanos irlandeses.

DUBLIN, abril 1.º (United) — La comisión directiva del Sinnfein, incluyendo a De Valera y Burgess, aprobó una resolución pidiendo que se les conceda el derecho, en toda su amplitud, de celebrar reuniones públicas y pronunciar discursos durante las elecciones, deplorando que haya el propósito de impedirlo.

NOTICIAS DEPORTIVAS

Partidos de football

LONDRES, abril 1.º (United) — He aquí los resultados de los partidos jugadas hoy entre los equipos de la primera liga de football;

Tottenhan Hotspura derotó a Birmingham por 3 contra 0; Astonvilla a Blackburn Rovers por 2 contra 1, Bradford City a Huddersfield Town por 4 contra 0; Chelsea a Everton por 1 contra 0; Liverpool a Oldham Athletic por 2 contra 0; Bolton Wanderers a Manchester United por 1 contra 0; Sheffield United a Manchester City por 1 contra 0.

Quedaron empatadas las siguientes partidas:

Arsenal-Middlesborough, 2 cada uno; Newcastle United-Cardiff City, 0 cada uno; Preston Northend-Sunderland, 1 cada uno; West Bromwich Albion-Burnley, 0 cada uno.

Quedó empatada por 1 cada uno la partida internacional de football, jugada hoy entre Irlanda y Gales.

En el final jugado por el premio "Amateurs Cup", Bishop Auckland derrotó a Southbank por 5 contra 2.

NUEVO MINISTRO DE HUNGRIA

LONDRES, abril 1.º (United)—Informan de Budapest que el conde Ladislao Szapary, ex gobernador de Fiume, ha sido nombrado ministro de Hungría ante el gobierno británico.

La noticia de su nombramiento ha sido bien recibida.

HUELGA EN CANADA

CALGARY (Canadá), abril 1.º (United) — Han abandonado sus tareas diez mil obreros de las minas de carbón del distrito de Alberta, en la Colombia británica, Canadá.

EL VOTO DE CONFIANZA A WIRTH

LONDRES, abril 1.º (Havas)—Haciendo notar que el canciller Wirth obtuvo la mayoría de las dos terceras partes del Reichstag al plantear la cuestión de confianza, el "Times" hace notar que es la primera vez desde que se halla en el poder que el gabinete del señor Wirth ha sido apoyado por todos los partidos burgueses.

##

...vación desplegada por todas las ...ases de la gran ciudad.

...tándose especialmente sobre el ...al desempeñado por la universi... M. Millerand declaró que "sus ...fesores no se preocupan únicamente de ayudar a sus compatriotas, sino que sirven a su país al tender ...s encima de los Pirineos hilos ilu...anos pero sólidos que deben unir estrechamente los profesores y estudiantes cruditos, los artistas de ambas naciones y, mediante ellos, bajo los auspicios del soberano español, cuyos sentimientos hacia Francia se manifestaron tantas veces y con tanto brillo, la Francia de Montaigne y la España de Cervantes."

PARIS, abril 1.º (Havas) — Telegrafían de Burdeos que el presidente de la República Francesa, M. Millerand, pasó revista a las tropas y recibió al cardenal Andrieux, al pastor protestante y al rabino.

Luego visitó "Le Repos Maternel" de Gradignan, la Facultad de Medicina y la Facultad de Letras.

M. Millerand asistió al banquete que le ofreció la Cámara de Comercio, embarcándose a las 16 a bordo del "Almirante Senes".

En la Academia de Ciencias Morales

PARIS, abril 1.º (United) — El internacionalista chileno señor Alejandro Alvarez asistió por primera vez, desde que fué elegido miembro correspondiente, a la Academia de Ciencias Morales y Políticas.

ESPAÑA

RELACIONES CON ESTADOS UNIDOS

Conferencia de un profesor

MADRID, abril 1.º (United) — El profesor de la universidad de Columbia, Mr. William Shepherd, dió una interesante conferencia en la universidad central, hablando sobre la política de Estados Unidos en la América española.

Estudió las características sociales de los descendientes de Inglaterra y España que poblaron América, y estableció su distinción histórica, determinando una afinidad de intereses entre Hispanoamérica y América del Norte.

Añadió que los norteamericanos no son imperialistas sino que desean se establezca una corriente de unión espiritual en toda la América, para hacerse fuertes todos los pueblos.

Expresó, asimismo, que la expansión comercial norteamericana en los países sudamericanos no significa imperialismo, pues tienen los norteamericanos problemas propios que se oponen a él.

"Hay que procurar que desaparezca la desconfianza que entorpece las relaciones entre Norte y Sud América, pues los problemas de sus respectivos Estados los pueden resolver ellos mismos, respetando sus características propias".

Dijo que España, al conquistar el nuevo mundo, persiguió un fin espiritual, y que su obra debe perdurar.

Terminó lamentándose de que se interprete mal el principio de Monroe, pues América, como dijo Sáenz Peña, pertenece a la humanidad; y lo único que pretenden los norteamericanos es librar a todo el continente de las perturbaciones internas y de los ataques de otras naciones.

Nuevo alcalde de Barcelona

BARCELONA, abril 1.º (Especial)— Quedó constituído el nuevo ayuntamiento en esta capital.

Fué elegido alcalde el marqués de Alella por 31 sufragios pertenecientes a los regionalistas de todos los matices. Hubo 15 papeletas en blanco.

Atentado a un grupo de obreros

BARCELONA, abril 1.º (United)—En el atentado contra un grupo de obreros de la fábrica de estampados de Jiménez y Sánchez, establecida en la carretera de Mataró, resultaron heridos gravemente los hermanos Pedro y José Borrás Martín, que están hospitalizados.

El agresor fué perseguido por el público, pero escapó, defendiéndose a tiros de sus perseguidores.

JAPON

LA VISITA DEL PRINCIPE DE GALES

Hindúes arrestados

TOKIO, abril 1.º (United) — Juzgase que la medida adoptada por el gobierno, al arrestar a varios hindúes sobre quienes recaen sospechas de que intentaban un movimiento contra la Gran Bretaña, responde al programa de medidas preventivas adoptadas en preparación para la próxima visita del príncipe de Gales al país.

TOKIO, abril 1.º (United) — Los hindúes que han sido arrestados en esta capital, todos ellos de ideas radicales y a quienes se acusa de estar complicados en agitaciones contra la Gran Bretaña, es muy probable que sean deportados.

EL NUEVO PROGRAMA NAVAL

Concentración de la flota

TOKIO, abril 1.º (United) — Después de una conferencia celebrada por los mariscales y los almirantes, reunida para trazar un programa naval que esté de acuerdo con las decisiones adoptadas en la conferencia del desarme celebrada en Wáshington, se anuncia, al parecer de fuentes auténticas, que el Japón distribuirá su flota a lo largo de las islas que componen el país, propiamente dicho.

ECUADOR

Viajeros—Presentación de credenciales

QUITO, abril 1.º—Con destino a Norte América, partieron hoy el ex representante diplomático de aquel país en esta, señor Harten, y el agregado militar de la legación, mayor Hardy.

—Próximamente presentarán sus credenciales, los nuevos representantes diplomáticos de la Argentina y del Brasil ante esta capital.

CHILE

EL NUEVO MINISTERIO

Dificultades que entraña

SANTIAGO DE CHILE, abril 1.º—El nuevo gabinete ministerial, constituído ayer, y que hoy por la tarde prestó juramento, fué muy friamente recibido en los círculos políticos, por considerarse que él no cuenta con una base parlamentaria, pues, los diputados radicales conservadores, aunque no lo ataquen, prestarán escaso apoyo, y se cree que encontrará un franco apoyo en las opiniones de alto interés público nacional siendo inevitable su próxima caída, tratarse de asuntos doctrinarios.

Entrevistado el nuevo ministro de Interior, señor Miguel Letelier Espinosa, sobre su programa de trabajo, dijo que aun no podía decir nada, pues faltaba imponerse de los asuntos del ministerio; pero que en todo caso, adelanta que se preocupará especialmente de la construcción de ferrocarriles transandinos.

SANTIAGO DE CHILE, abril 1.º—El directorio del partido Demócrata, la junta directiva Liberal Democrática y los demás organismos directivos de los partidos Nacional, Liberal Alianzistas y Liberal Unionista, se reunieron esta mañana para otorgar su venia a los mi...

...secretario de la legación en Alemania — Fallecimiento

SANTIAGO DE CHILE, abril 1.º—Se... de la legación de Chile en Ale... se nombró al señor Manuel Blanchard, actualmente jefe de la sección clave del ministerio de Relaciones.

...lleció ayer en ésta, el fundador del ... de bomberos, señor Justo Vargas, ... encontraba enfermo desde hace meses.

PERU

...mientos — El concurso literario ...noamericano — El decanato de la ...ad de Medicina—Viaje de un di...

..., abril 1.º—Se expidió hoy una ... suprema nombrando director-... del Banco de Reserva, por parte del ... a los señores Eulogio Romero ... Fernandini.

...diarios locales publican las bases del concurso de escritores hispanoamericanos en el que se premiará con 10.000 francos a la mejor novela.

—En los círculos médicos hay una marcada tendencia a elegir decano de la Facultad de Medicina a un profesional joven, rompiendo así la tradición que tuvo dicha escuela desde su fundación, de reservar ese cargo a un profesional viejo.

—Se embarcó para Holanda el encargado de negocios del Perú en ese país, señor Ricardo Boza Alzcorbe.

PARAGUAY

LA SITUACION POLITICA DEL PAIS

Los comentarios a su respecto

ASUNCION, abril 1.º — En los círculos políticos y comerciales se protesta de que dentro y fuera del país se asegure que la república se encuentra en un estado verdaderamente anárquico, cuando lo exacto es que en ese estado sólo se halla el partido Radical, a causa de la división producida en su seno, como consecuencia de la ambición de predominio y de mando, suficientemente comprobada por la campaña periodística que han sostenido ambos sectores radicales en pleito.

Agregan dichos comentarios que las actividades industriales y comerciales continúan desarrollándose normalmente dentro de la situación crítica creada por la repercusión de la crisis universal producida a consecuencia de la guerra europea, sin perjuicio de comprender los efectos que pueda causar la falta de un gobierno de paz y de orden.

La cuestión presidencial será considerada por el Congreso del 5 al 10 de abril próximo, asegurándose que los legisladores schaeristas no votarán por la continuidad del provisorista del doctor Ayala, y que no sería difícil que apoyen la candidatura del coronel Chirife para presidente provisional por el resto del período presidencial, la cual sólo podría triunfar con el concurso de los legisladores colorados. Sin embargo, existe la esperanza de que los schaeristas y gondristas, lleguen a un acuerdo y voten la continuación en la presidencia del doctor Ayala, ante el peligro de que los colorados decidan la cuestión en forma adversa para el interés colectivo de los radicales.

"El Diario", ocupándose de esta cuestión, dice que a la hora de la prueba se llegará a demostrar que el partido Radical conserva la plenitud de su hermosa vitalidad, cualquiera que sea su jefe, el de uno u otro de los bandos en que se divide.

BOLIVIA

Viaje de un diplomático — Nota de agradecimiento

LA PAZ, abril 1.º — Hoy partió para Estados Unidos, para proseguir luego a Europa, el señor Alberto Gutiérrez, nuevo ministro plenipotenciario boliviano en la Gran Bretaña, y encargado de una misión especial en Norte América ante las sociedades de veteranos de la guerra europea.

—La sociedad de Beneméritos del Acre envió una nota a las sociedades Daybreak aut post y American veterans of the world war, de San Francisco de California, agradeciéndoles la espontánea petición que formularon al presidente Harding, en el sentido de que la reclamación boliviana de obtener una salida al mar sea preferentemente considerada en la próxima conferencia de Wáshington.

REPUBLICA ORIENTAL

(De nuestra sucursal)

Traslación de los restos del doctor Soca

MONTEVIDEO, abril 1.º—Se realizó esta tarde en el cementerio central, la trasladación de los restos del señor Soca al panteón nacional. Concurrieron al acto representantes de varias instituciones oficiales y una numerosa concurrencia.

ACTUALIDAD

El escándalo de San Luis

El salteo y destrucción de la imprenta donde se editaba un diario opositor de San Luis, ofrece circunstancias que, si no bastan para individualizar a los autores de ese acto de barbarie, sobran para definir las responsabilidades que él arroja sobre las autoridades guardianes del orden público en la capital puntana.

Se consumó el atentado en una casa vecina a la de gobierno, distante cien metros de la policía y muy próxima también a la morada del interventor. Máquinas, muebles y útiles fueron despedazados a hachazos. Esta tarea requirió, sin duda, un tiempo apreciable, hasta quedar terminada. Mientras se entregaban a ella los asaltantes, individuos apostados en la calle, "acribillaban" a tiros de winchester y revólver el frente del edificio y del contiguo, donde funciona el comité del partido Liberal.

Todo eso pasó sin que la policía lo advirtiera, probablemente porque, a pesar de su proximidad al teatro de los sucesos, no oyó ni el ruido de los que golpeaban en el interior ni las detonaciones de las armas de fuego empuñadas por los que se situaron en la calzada. Y esta sordera es tanto más significativa, cuanto que tampoco se dieron cuenta de lo que ocurría ni la guardia de la casa de gobierno ni el piquete que vela el sueño del agente federal. Repitamos que la distancia a la más alejada de esas fuerzas, no excedía de cuadra y media.

Hay, además, la certidumbre de que los malhechores penetraron por los fondos de la mencionada casa de gobierno, escalando una pared divisoria mediante tablones y otros materiales que, abandonados allí, constituyen indudables cuerpos del delito.

La gente atraída por el barullo, que, al parecer, no hirió los oídos policiales, llegó antes de que el atropello concluyera y, según lo hace constar nuestro corresponsal, logró identificar entre los participantes a comisarios y agentes de la repartición.

No se dirá, entonces, que faltan elementos de presunción y hasta de evidencia, para determinar a varios, si no a todos, los destructores de la imprenta. Poco esfuerzo y sagacidad necesitará desplegar el juez que actúa en el proceso, para que los delincuentes no escapen a la sanción legal que merecen.

Quien vacila al respecto, no obstante la serie de hechos comprobados que puntualizamos, es el jefe de la intervención, que, a tal título, rige los destinos de San Luis. En el informe que eleva al Ministerio del Interior, afirma que las existencias del diario "La Reforma" fueron deterioradas por "personas desconocidas". Aunque manifiesta que "la policía, en cumplimiento de su deber, ha procedido con la rapidez que el caso requiere", no consigna ningún indicio serio. Se limita a recoger sospechas, dando curso a meros decires. Así, insinúa la posibilidad de que la imprenta haya sido destruída por afiliados a la agrupación Liberal, para crear una atmósfera contraria a la acción del representante presidencial y "proclamar públicamente la falta de garantías y libertades del electorado contrario al radicalismo en los próximos comicios del 2 de abril". Trasmite, a la vez, la versión de que el atentado reconozca por causa una incidencia personal entre el director del diario y un ex intendente, al que dicha hoja "insulta en la forma más denigrante". Por fin, no quiere ocultar que se indica al partido Radical como responsable del "vandálico hecho", con la complicidad de la policía.

Por tratarse de un "periodismo procaz y desbordado", el interventor se inclina a pensar que las víctimas de los improperios "adopten medidas de fuerza en vindicación de su honor ofendido".

Empeñado en reproducir conjeturas y en pronunciar juicios acerbos sobre la prensa puntana, el interventor se olvida de presentar una explicación inexcusable: cómo es que, habiéndose asaltado la imprenta a un paso de su residencia y más cerca aún de la policía, no hubo un solo vigilante que lo notara y que acudiese para impedir el desmán y detener a los criminales; cómo ha podido suceder que éstos se introdujeran, sin ser sentidos, por la casa de gobierno, y—apuntamos el interrogante más comprometedor—cómo formaban en el grupo que atropelló al diario, empleados y agentes policiales.

En el curso de la encarnizada contienda política que hoy se cierra, abundaron los abusos calculados para disminuir el vigor de las entidades cívicas que disienten con el personalismo presidencial, pero ninguno de ellos exhibió circunstancias tan acusadoras para los mandatarios locales como el cometido en San Luis contra los fueros del periodismo y de la propaganda partidaria. Por fatal coincidencia, el más vituperable de esos escándalos se lleva a efecto en una provincia privada, desde hace tres años, de sus prerrogativas autonómicas. La "reparación" acentúa, en el depresivo período final del "gobierno ejemplar", su obra aniquiladora de las más fundamentales instituciones de la República.

El avance de un mal social

Conjuntamente con el desquiciamiento institucional cuyas consecuencias sufre el país, se advierten síntomas de otros males, a cuya aparición no es extraño aquel factor. Los hemos analizado con frecuencia; pero ante el decidido avance de uno de ellos, el juego, es imprescindible persistir en la campaña moralizadora, llamando la atención de los gobiernos que demuestran tolerancia a su respecto, o que lo permiten expresamente, llevando así el error a límites en que no era permitido pensar.

La provincia de Santa Fe es la que está presentando los ejemplos más notables en ese sentido. Poco tiempo ha comentamos la resolución de las autoridades edilicias de la ciudad capital, por la cual reglamentaron el juego de las "quinielas"; esa actitud comienza a tener imitadores; la intendencia de Rosario ha preparado un proyecto de la misma especie, con el objeto de allegar recursos al tesoro municipal y, a juzgar por las informaciones que hemos publicado, el concejo se preocupará del asunto, reformando la iniciativa para conseguir un rendimiento mayor del que se ha calculado.

La gravedad de esa orientación resulta de que las mismas autoridades encargadas del bienestar de los vecindarios, permitan el juego en una de las formas más perjudiciales que puede revestir.

Es probable que sea imposible mencionar un solo país del mundo, en el cual el juego haya sido desterrado en absoluto. La índole especialísima de la materia obliga a no adoptar disposiciones rígidas. Las limitaciones existentes tienen en cuenta ese elemento, para no proponerse otra finalidad que la de evitar que el vicio salga al encuentro de las clases necesitadas, incitándolas a no tener fe en el trabajo y a poner sus esperanzas en el azar.

Las leyes sobre el juego que rigen entre nosotros, descansan en ese principio. Como se dijo en el Congreso Nacional al discutirse la ley que está en vigor en la capital, la "incitación" al vicio es lo que se reprime. No se tolera, en consecuencia, que se organice una asociación en la cual pueda entrar a jugar cualquiera que pase por la calle. Para impedir que el obrero y el empleado se corrompan dedicándose a arriesgar a una carta el dinero que necesitan para sus hogares, han intervenido las reglamentaciones, las que han tenido eficacia siempre que las autoridades se han mostrado resueltas a hacerlas cumplir.

La ordenanza municipal que fué sancionada en la capital de Santa Fe y la que se proyecta en Rosario, están presididas por un espíritu completamente opuesto a ese principio. La reglamentación de las "quinielas", es decir, su autorización legal, es la advertencia a las gentes del pueblo, de que los empresarios de esa clase de juego ya no tendrán necesidad de ocultar sus operaciones: procederán abiertamente, desde que el oficio adquiera carácter lícito; y los que hasta ahora no podían dedicar su dinero a ese juego sino en ciertas oportunidades, no tropezarán con más inconvenientes, ni serán detenidos por el temor de que en caso de éxito no se les abonen los premios.

El funcionamiento de las "quinielas", que permite que lleguen a las gentes más humildes para arrancarles los centavos de que disponen, hace que sea más lamentable el sistema de las autoridades municipales. Las ordenanzas que las reglamenten podrán ser consideradas como una invitación dirigida al pueblo, a fin de que invierta sus ahorros, y aun el dinero que le exijan las necesidades de la vida diaria, en los juegos de azar.

Con la dirección que se imprime a la acción municipal, se trabajará inconscientemente en la descomposición de la sociedad. Las autoridades que así proceden, como también las que descuidan ciertos conceptos fundamentales, olvidan las enseñanzas históricas. El destino de las naciones no depende de las formas exteriores de su organismo político, puesto que las constituciones, cuando no son el resultado del progreso, sólo representan un instrumento para favorecerlo. El engrandecimiento depende de las fuerzas morales, de las virtudes colectivas; y, si éstas se debilitan o desaparecen, el resultado ineludible es la decadencia.

El juego, puesto más al alcance de las clases populares que los mismos recursos destinados a ilustrarlas, será un excelente medio para corromper la sociedad. El trascurso del tiempo no ha hecho sino acentuar esa tendencia. A la lotería nacional, hay que agregar en la actualidad la legalización de las "quinielas", que reconocen su maternidad. En vez de tratar de extirpar aquélla, se la ha extendido, hasta que en el momento presente levanta su cabeza sus retoños. Pero como el daño se siguen desparramando por el país las consecuencias se harán sentir, con el debilitamiento de las energías morales, los gobiernos están en el deber de atribuir a esos síntomas la gravedad que revisten, en lugar de apreciarlos con la ligereza con que hasta ahora parecen haberlos contemplado.

DOCTOR ADOLFO E. DAVILA

Se cumple el 4.º aniversario de la muerte del doctor Adolfo E. Dávila, ciudadano de noble inteligencia y de preclaras virtudes cívicas, que puso todo su caudal intelectual y moral al servicio de los intereses públicos desde las columnas de este diario. A medida que pasan los años, la figura patricia del doctor Dávila se consolida en el concepto de la opinión pública y cobra relieves más altos en la apreciación que necesariamente deben hacer las generaciones para valorar los nombres de quienes sirvieron con fe y con eficiencia al progreso nacional, en todo orden de manifestaciones sociales y políticas. La comprobación de este hecho es el mejor elogio que puede tributarse a la memoria de quien vivió en la modestia de una vida austera, sólo inspirado en el engrandecimiento nacional y que en instituciones como LA PRENSA, al lado de otros grandes espíritus, trazó orientaciones principales, que hoy perpetúan a través de los años los que fueron sus compañeros en las rudas tareas periodísticas o recibieron de la tradición familiar de esta casa el legado valioso de sus inspiraciones.

EN ESTE DIA DE COMICIOS PRESIDENCIALES

Las naciones de gobierno democrático, en las cuales los poderes constituídos se ejercen durante períodos prefijados, por los elegidos del pueblo, llegan en la hora de cada renovación de este personal a los puntos de atención y reflexión, desde los cuales todo ciudadano consciente debe mirar el camino recorrido desde la elección anterior y atalayar el porvenir.

Dispuesto así para esa sagrada comunión de su alma con el alma de la nación, podrá intervenir en los comicios, sin desvirtuarlos, y, al depositar su cédula en la urna correspondiente, el sentimiento de que cumple un deber moralmente ineludible, con plena conciencia y buena fe, confortará su patriotismo y dará firmeza a su mano.

No va a trazar con esta mano y el voto que con ella depositará los destinos de la Nación; puede atrasarlos, si las pasiones, el interés y su ignorancia a veces, le ocultan el camino; pero puede adelantarlo e influir en las formas de su desarrollo. Los pueblos y no sus gobernantes señalan sus propios destinos.

Todo ciudadano habrá, pues, de hacer aquella ascensión a las alturas serenas de su espíritu, para decidir a qué partido acompañará con su voto. Ni un solo momento debe asaltarle el pensamiento de una abstención, por lo menos de una abstención individual o de un voto aislado, que sería completamente perdido en los comicios. La duda en este punto compromete los principios de la ciudadanía: el que se abstiene niega su ciudadanía, y el que hace la dispersión del voto sufre un extravío equivalente, en los comicios, a esa negación.

El retraimiento frente a los partidos que muchos argentinos practican, herencia desgraciada que conviene combatir, es una aberración comparable a la del que se sustrae a sus obligaciones cuando se trata de la defensa de su país, porque ésta no se hace conforme él cree que debiera hacerse o, simplemente, porque juzga que no le traerá ningún perjuicio la derrota de los suyos.

Unos porque desearían ser directores y otros porque tienen reparos de principios o de conveniencias—y con estos últimos no se puede ser muy severo en los países que no han alcanzado un grado superior de educación política—se alejan de los partidos y con su actitud, ya sea abierta o silenciosa les atribuyen la fisonomía antipática de instrumentos de perturbación y corrupción.

Es un error grave. Muchos hablan de los defectos de los partidos, pero olvidan sus ventajas. Olvidan, sobre todo, que sin ellos habría sólo círculos que harían la anarquía del país y que bregarían por sus intereses egoístas en pugna con los de la Nación. Y, si los partidos se extravían y a veces llegan a patrocinar estos mismos intereses egoístas, el remedio está en luchar contra la corrupción y no en abstenerse.

Funden nuevos partidos los que son capaces de la dirección, y los demás ciudadanos manifiesten en los comicios, con un voto inequívoco, la sanción aprobatoria o condenatoria que a su juicio merezcan los actos de la administración que fenece. Y la única manera de hacerlo efectivamente consiste en acompañar al partido de gobierno o a uno de los de la oposición.

Un diario independiente, que no se fundó para formar ni para destruir partidos, no tiene la misión de indicar a los ciudadanos el voto particular que mejor corresponde a la situación nacional del momento.

LA PRENSA se fundó para ilustrar la conciencia de los que habitan la tierra argentina, iluminar su camino en el gobierno y en la obediencia a las leyes, defender los derechos de todos y los intereses de la Nación en lo interno como en lo externo, favorecer el progreso y lo útil. Esta es su diaria tarea.

Pero, al llegar con todos los argentinos a este momento final, en la eminencia desde la que se debe considerar los hechos realizados, no puede dejar de advertir que el cuadro electoral de la República no ha hecho cotidianamente en estas páginas.

El país ha leído notas de prescindencia electoral y de aspiraciones éticas elevadas del oficialismo y de los partidos, que los hechos han desmentido en algunos casos. Estas notas, que parecen destinadas a utilización futura, cuando el recuerdo de los sucesos de estos días se haya debilitado o desaparecido, no podrán tener ese valor, porque, al examinarlas el juez de lo futuro, ha de beber en todas las fuentes para acertar en la de la verdad.

Nuestros votos más fervientes los hacemos en el sentido de que los comicios de hoy, no acentúen los detalles de un cuadro de males y corruptores procedimientos, y para que el patriotismo de los ciudadanos depare a la República un día de honor, reduciendo al mínimo las abstenciones, y sea el día de una votación leal y acertada en lo posible.

GOBIERNO ADMINISTRADOR

En medio de la vorágine electoral que reina en todas las provincias y que absorbe por completo la atención de sus gobiernos, desde hace varios meses, se destaca la administración entrerriana, que esta, ya como en otras, salvo las pequeñas incorrecciones observadas en algunos departamentos y que hemos puntualizado con anterioridad, hace excepción a la regla, ocupándose de asuntos relacionados directamente con el bienestar público.

Es así como durante el mes de febrero pasado inauguró otro Banco agrícola regional en la estación Larroque, importante centro productor donde convergen las colonias de dos departamentos. El regocijo de los vecinos favorecidos se demostró de mil maneras justificándose por la razón de que la institución nombrada fué a llenar una sentidísima necesidad, dado que a doce leguas a la redonda no existe casa bancaria de ninguna clase. Los colonos que hasta el presente han vivido supeditados a los acaparadores ven su liberación en el banquito recientemente fundado. Su capital de cien mil pesos es más que suficiente para atender las primeras necesidades de esas colonias; después los préstamos del Banco de Italia y Río de la Plata, por contrato especial, irán a reforzarlo si fuese necesario, así como los sobrantes de administración que se producen en todos los ejercicios.

Más tarde, a mediados del mes que acaba de pasar, se repitió el caso en la estación Galarza, importante emporio agropecuario, que sólo espera el beneficio del crédito para seguir una marcha ascendente hacia una prosperidad indiscutible, puesto que cuenta con todos los demás factores concurrentes. También en este caso el Banco agrícola regional fundado el 22 de marzo comienza con un capital de 100.000 pesos moneda nacional, procedente de la renta producida por los impuestos a los alcoholes y tabacos, que se destina a este objeto y a la realización de obras públicas. En el mes próximo se fundará otro Banco más en la estación María Grande, hallándose ya listo el capital y en preparativos la instalación.

Con éste serán cinco los Bancos agrícolas regionales con un capital de cerca de setecientos mil pesos, fundados en menos de un año por el actual gobierno de Entre Ríos.

Al par de estas instituciones de crédito, se han ido realizando diversas obras públicas, especialmente relacionadas con la vialidad a la que ese gobierno concede la importancia que merece y es así como se han inaugurado, desde el 1.º de año a la fecha, el puente del arroyo Cle próximo a estación Galarza y cuyo costo es de once mil pesos más o menos; el de "La Horqueta" a inmediaciones de la estación Lazo, que costó catorce mil pesos y el del Viejo Cle cuyo importe es de setenta y tres mil pesos. En diciembre del año pasado se inauguró el puente sobre el arroyo Jadilla que costó once mil pesos y el Desmochado que exigió un desembolso de treinta y nueve mil pesos.

Antes de tres meses se inaugurará la alcantarilla de acceso al puente Pellegrini, sobre el río Gualeguay, que importa la suma de 94.000 pesos; la del Cle Viejo en otro paso distinto al anterior, que costará 36.000 pesos y por último, el puente Sanuet, cuyo presupuesto es de 18.000 pesos.

Al par que estas obras de vialidad, se ha inaugurado en Galarza una escuela de hermosa arquitectura colonial, que exigió un desembolso de 31.000 pesos y con capacidad para 150 niños, y un edificio para comisaría que pudiera servir de modelo a muchas provincias, cuyo costo fué de 21.000 pesos.

Todas estas obras públicas, Bancos, puentes, escuelas, etc., han exigido un desembolso de $600.000 pesos en los últimos cinco meses, que se ha podido hacer con toda holgura sin sacrificio ninguno para la renta pública. Si se considera que el presupuesto provincial asciende a poco más de 10.000.000 de pesos, puede apreciarse la magnitud del esfuerzo realizado en tan poco tiempo.

Actualmente se prepara un nuevo concurso agrícola regional en la estación Manuella, semejante a los que con tanto éxito se han celebrado en otros puntos de la provincia.

Nos hallamos, pues, frente a un gobierno que sin desatender las obligaciones electorales que en otras partes todo lo absorben, tiene tiempo para hacer obra constructiva, administrando el tesoro público en la forma más conveniente para la comunidad.

PRISION DEL TRIBUNO LEANDRO N. ALEM

Se cumplen hoy justamente treinta años, de la fecha en que se difundió en Buenos Aires la noticia de la prisión en esta capital, del tribuno Leandro N. Alem, realizada en la madrugada del día anterior, simultáneamente con la de los doctores Joaquín Castellanos, Francisco Barroetaveña, Oscar Lilledal, Guillermo Leguizamón, Adolfo Saldías, Víctor Molina, Martín M. Torino, Julio Figueroa, y señores Ernesto González Colombres, Jacobo Acuña, Celindo Castro, Rufino Pastor, Julio Arraga, Juan Posse, Marcelo T. de Alvear y Miguel A. Páez.

La causa de la detención de estas personas fué el descubrimiento de un complot revolucionario, que no alcanzó a pronunciarse gracias a esa medida, preparada contra los cacicazgos que predominaban en la política argentina y habían venido incubando al sentimiento de la nación. Pero no es este el momento de decir si había o no razón para resolver con las armas una crisis en el gobierno nacional. Debe decirlo la filosofía política argentina; a la opinión pública, que se inspira en las enseñanzas cívicas que ofrece el pasado, para trabajar con ellas, aprovechando lo que tengan de bueno y depurándolas, el porvenir de las instituciones nacionales, le corresponde sólo saludar en esta efemérides, uno de los primeros esfuerzos populares en favor de la conquista del sufragio, que vino a realizarse con la ley electoral de Sáenz Peña, después de 20 años de pronunciado.

Aquellas detenciones, que marcaron una de los primeros pasos de lo que fué más tarde el partido Radical, por rara coincidencia cumplen hoy su treintenario, en circunstancias en que la continuación de aquel partido ocupa las posiciones del gobierno y que el país va a votar sus nuevos funcionarios. Miramos hacia el escenario político de la República y debemos confesar que el generoso esfuerzo del 92, todavía no ha encontrado la exacta y anhelada correspondencia en el tiempo dentro de las filas partidarias.

EL BUQUE-TANQUE "12 DE OCTUBRE"

Reparaciones en los otros petroleros

INFORMACION OFICIAL

Ayer reanudó sus viajes a Comodoro Rivadavia el nuevo buque-tanque "12 de Octubre", después de haber sido reparadas sus máquinas principales, recorridas todas las instalaciones de a bordo e introducidas las modificaciones necesarias para llenar debidamente las funciones requeridas en la clase de servicio que desempeñan los buques petroleros.

Sobre el particular, así como respecto a las reparaciones a hacerse a otros buques trasportadores de petróleo, el Ministerio de Agricultura informó ayer que, debido a deficiencias serias en la construcción e instalación de las máquinas, que no han sido debidamente subsanadas por la casa constructora, después de efectuadas las pruebas del buque, ha sido necesario realizar a bordo obras de verdadera importancia, que permiten hoy sacar verdadero rendimiento a la embarcación.

"Este, como todos los buques-tanques al servicio de la dirección—agrega—sólo contaba con los alojamientos indispensables para su plana mayor y tripulación. Actualmente, después de las ampliaciones efectuadas a bordo, este buque podrá trasportar en cada viaje 30 pasajeros de cámara y 70 de proa, todos debidamente alojados.

En seguida dice — en la comunicación que nos ocupa — que se ha dado mayor amplitud a la cámara frigorífica, lo que permitirá no sólo atender las necesidades del buque, sino también el trasporte de carne, verduras, fruta, etc., con destino al consumo del personal de la explotación de Comodoro Rivadavia.

Añade después que la dirección de los yacimientos ha proyectado el plan general de reparaciones y ampliaciones de los buques estanques, con el fin de que éstos queden en condiciones de un rendimiento máximo, y cuyo desarrollo debe hacerse sin afectar en lo posible el servicio de trasporte de petróleo. A "12 de Octubre" seguirá el "Aristóbulo del Valle", y una vez reparado éste, se iniciarán las modificaciones y reparaciones que sean necesarias a bordo del "Ingeniero Luis A. Huergo", quedando así totalmente recorrida la flota de petroleros, la que será completada en breve con elementos auxiliares indispensables, chatas de carga, chatas para trasporte de petróleo, remolcadoras, atracteu...

DOCTOR LUIS SÁENZ PEÑA

CENTENARIO DE SU NATALICIO

1822 - 2 DE ABRIL - 1922

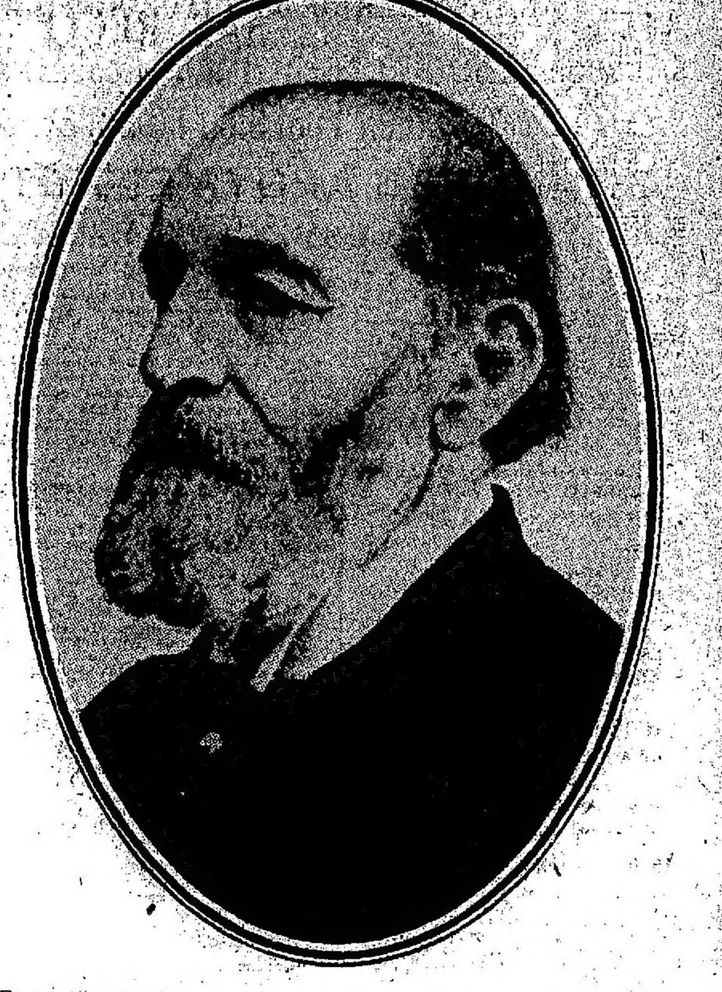

En ocasión del centenario del natalicio del doctor Luis Sáenz Peña, séptimo Presidente de la República, la memoria de este distinguido hombre público es objeto de un homenaje nacional, tributo de estimación y de respeto de que se hizo acreedor en su existencia larga y fecunda; pero serena y tranquila entre las incidencias de la vida pública, pues sólo cuando fué llevado a la primera magistratura de la República, para conjurar las pasiones y las luchas ardientes de la política, turbó esa tranquilidad de tantos años; sacrificada en el deseo de servir al país.

La figura del doctor Sáenz Peña comenzó a delinearse junto con la organización de nuestras instituciones, al formar parte de la convención bonaerense que revisó la Constitución de 1853, manifestándose partidario de la inmediata incorporación de Buenos Aires a la Confederación. Abogado a los veintitrés años de edad en 1845, no era la época que siguió a su egreso de la Universidad de Buenos Aires propicia para el ejercicio de su carrera. Su vida, pues, había transcurrido hasta el año 1860 dedicada al estudio entre el bienestar de su casa solariega.

Cuando la provincia de Buenos Aires se dió en 1870 su nueva Constitución, el doctor Sáenz Peña formó parte de la Convención Constituyente, conjuntamente con los hombres más descollantes de aquel tiempo. En el desempeño de esta misión le correspondió proyectar las atribuciones del Poder Legislativo, revelando allí sus especiales conocimientos en la materia. Cuatro años más tarde era elegido diputado nacional por la provincia de Buenos Aires; pero dejó su banca en el Congreso para integrar la fórmula gubernativa cuyo primer término ocupó don Carlos Casares, a quien reemplazó en el ejercicio del gobierno en repetidas ocasiones.

Como vicegobernador y gobernador interino de Buenos Aires, el doctor Sáenz Peña desplegó una acción eficiente para la provincia, que en 1882 le elegía nuevamente diputado nacional, mandato que renunció por no esterilizar sus trabajos en un medio enteramente consagrado a la política, con menoscabo de los intereses confiados por el pueblo, actitud que repetiría más tarde en más alta esfera y ante los mismos obstáculos a su gestión de servidor público, desinteresado, honesto y patriota. Nombrado ministro de la Suprema Corte de Justicia Provincial, desempeñó este cargo hasta la traslación de los poderes públicos de la provincia a la ciudad de La Plata.

Retirado a la vida privada hasta la caída del Presidente Juárez Celman, el doctor Sáenz Peña fué solicitado por Pellegrini para miembro de la Suprema Corte de Justicia Nacional, posición eminente en que su figura de austero ciudadano se destacó con todos sus prestigios. Y hacia él debían de volverse las miradas de los hombres políticos, de los dirigentes de los partidos, para ponerse de acuerdo y satisfacer la opinión pública. Lanzada su candidatura, ninguna otra pudo prosperar. El doctor Roque Sáenz Peña, su ilustre hijo, refirió la suya. Electo Presidente, decía en su discurso del 12 de octubre de 1892:

Llego al ejercicio del Poder Ejecutivo por una evolución política que ha encaminado la opinión de la mayoría de la República a elevar a la Presidencia una personalidad alejada de las luchas ardientes de la política actual, que ocupaba un asiento tranquilo como ministro de la Suprema Corte de Justicia, y que jamás aspiró al alto rango de Presidente de la Nación.

Creo oportuno en este momento consignar declaraciones públicas que no relevado y con cuyo conocimiento el movimiento electoral ha tenido a bien elegirme Presidente.

En los comienzos de la agitación electoral, un partido político me hizo el honor de solicitar mi nombre para incluirlo en sus banderas de lucha, y al declinarlo hice manifestación explícita de mis ideas: hice constar entonces que si llegase a la Presidencia por la opinión libre de los electores, no sería jamás un Presidente de un partido político, ni permitiría y toleraría a ningún ciudadano que me llamase jefe de partido; sería el Presidente constitucional de la República, y gobernaría con todos los patriotas del país, con todos los hombres de concepto moral y social, buscando lo que la Constitución ordena que se busque: la idoneidad y la honradez para los cargos públicos sin preguntarles antes en qué filas políticas han militado.

Basta esta declaración para reflejar lo que era el estado político de la época. Y no trascurrió mucho tiempo sin que el gobierno del doctor Sáenz Peña sufriera numerosas y graves perturbaciones, tanto por la subversión institucional de varias provincias, como por las amenazas revolucionarias de la Unión Cívica Radical. Pero al recordar la faz política de su gobierno, no se ha de olvidar la administrativa, que en un breve período se desenvolvió con señalados beneficios para el país. La deuda pública que en 1892 era de 425 millones de pesos oro y en 1893 de 427 millones, descendió en 1894 a 393 millones. El intercambio comercial dejó un considerable saldo en favor del país, el que desde entonces fué aumentando hasta producida la guerra europea. La Municipalidad de la capital, que atravesaba un honda período de crisis, fué objeto de la atención del gobierno del doctor Sáenz Peña, que regularizó esa situación e hizo que efectuara numerosas mejoras urbanas. La red ferroviaria aumentó en mil kilómetros, que agregados a los existentes en 1894, hicieron un total de 14.029 kilómetros, quedando así unidas todas las capitales de provincias, con excepción de la Rioja, que no tardó en serlo por el Argentino del Norte. Se continuaron numerosas obras públicas que se hallaban paralizadas, y la inmigración, que con los anteriores trastornos políticos se había paralizado, volvió a su normalidad y continuó en aumento.

Pero el gobierno del doctor Sáenz Peña se mantenía sobre las ascuas de una política de maquinaciones y de conspiraciones, situación en la que el Presidente ensayó todos los medios legales para normalizarla y ejercer las funciones del gobierno entre el orden y la paz. Ni la participación de los reaccionarios ni los frecuentes cambios de ministerio, resolvieron esa situación, que hizo crisis en una revolución. Y así llegó el momento en que el doctor Sáenz Peña resolvió presentar su renuncia, lo que hizo el 22 de enero de 1895.

En ella decía, entre otras consideraciones:

He luchado con contrariedades de todo género, y sintiendo fatigado mi espíritu y quebrantada mi salud, he creído la convicción de que mi continuación en la Presidencia de la República es inútil para el bien de la patria, y me creo en el deber de presentar al H. Congreso de la Nación mi renuncia indeclinable del cargo de presidente, con que fuí honrado por mis conciudadanos, anhelando recuperar la tranquilidad del pasado, seguro de que seré más respetado como

MOVIMIENTO POLITICO
LAS ELECCIONES NACIONALES DE HOY

El país realizará hoy el acontecimiento más importante de su vida cívica y política: votará los ciudadanos que han de presidir el gobierno de la Nación durante el período 1922-1928. Sería innecesario agregar que acto de tanta trascendencia cívica está destinado a agitar la preocupación de los electores, en el sentido de una mejor inspiración en el ejercicio del sufragio. De las elecciones de hoy saldrán los futuros administradores del poder político, que tendrán sobre ellos la tarea de trabajar en la consolidación del progreso nacional, de presidir el concierto constitucional del país, el movimiento de la renta pública y de asegurar la eficiencia de las instituciones y el desenvolvimiento armónico de las actividades económicas, políticas y de cultura de la Nación. Tareas tan grandes y tan graves como esas, imponen, por razón natural, en el pueblo que las delega, el deber de votar de acuerdo con un patrón de responsabilidad, que interprete la necesidad social de realizar aquellos propósitos del gobierno propio, y a fin de que su voto sea así la expresión de voluntad, inspirada en el bien público, que ha querido asegurar la ley de elecciones vigente.

Damos a continuación las listas de candidatos a Presidente y Vicepresidente de la República respectivamente, con que se presentan al acto de hoy, en todo el país, los diversos partidos políticos que se disputarán el triunfo:

UNION CIVICA RADICAL
MARCELO T. DE ALVEAR
ELPIDIO GONZALEZ

CONCENTRACION NACIONAL
NORBERTO PIÑERO
RAFAEL NUÑEZ

DEMOCRATA PROGRESISTA
CARLOS IBARGUREN
FRANCISCO E. CORREA

U. C. RADICAL PRINCIPISTA
MIGUEL LAURENCENA
CARLOS F. MELO

PARTIDO SOCIALISTA
NICOLAS REPETTO
ANTONIO DE TOMASO

INSTRUCCIONES PARA VOTAR

Las mesas receptoras de votos funcionarán desde las 8 hasta las 18, en los sitios que hemos indicado, y los electores deberán sujetarse, para cumplir con la obligación de votar, que les impone la ley, a las siguientes instrucciones, que contiene ésta:

Abierto el acto electoral, procederán los electores a presentarse al presidente del comicio, por el orden en que lleguen, dando su nombre y presentando su libreta de enrolamiento, a fin de comprobar que les corresponde votar en la mesa.

Dentro del recinto del comicio, no podrán aglomerarse más de diez electores que no estén acreditados ante la mesa.

Hecha la comprobación, procederá el presidente a verificar la identidad del elector, oyendo a los apoderados de los candidatos.

En el acto de la elección no se admitirá, de persona alguna, discusión ni observación sobre hechos extraños a ella, y respecto del elector sólo podrá admitirse, y únicamente de los apoderados de los candidatos, las que se refieren a su identidad.

Estas objeciones se limitarán a exponer netamente el caso y de ellas se tomará nota sumaria en la columna de observaciones frente al nombre del elector.

Si la identidad no es impugnada, el presidente del comicio entregará al elector un sobre abierto y vacío y firmado en el acto por él, de su puño y letra, y lo invitará a pasar a una habitación contigua a encerrar su voto en dicho sobre.

En el caso que la identidad del elector sea impugnada por alguno o algunos de los apoderados de los candidatos, el presidente del comicio anotará, en el sobre, dicha impugnación usando las palabras "impugnado por el apoderado (o apoderados) don N. N. y don N. N." y, en seguida, tomando la impresión digital del elector impugnado en una hoja de papel "ad hoc", escribirá en ella el nombre, el número del enrolamiento y clase a que pertenece el elector, la firmará colocándola en el sobre y lo entregará abierto al mismo elector, invitándolo como en el artículo anterior, a pasar a la habitación contigua.

En el caso de que ninguno de los apoderados de los candidatos quiera firmar el sobre, el presidente del comicio así lo hará constar en el mismo sobre, pudiendo hacerlo firmar por alguno o algunos de los electores presentes.

La negativa del o de los apoderados impugnadores a firmar el sobre del elector impugnado, se considera como anulación de la impugnación, pero bastará para uno solo firme para que subsista.

Si el presidente del comicio considerara fundada la impugnación, el elector impugnado, después de haber sufragado, será arrestado a la orden del presidente del comicio o dará fianza pecuniaria o personal suficiente a juicio del mismo presidente que garantice su presentación a los jueces federales.

La fianza pecuniaria será de quinientos pesos moneda nacional, de que el presidente del comicio pasará recibo y que quedará en su poder. La personal será dada por un vecino conocido y responsable que por escrito se comprometa a presentar el afianzado o a pagar aquella cantidad, en caso de ser condenado.

La habitación donde los electores pasen a encerrar su boleta en el sobre no puede tener más que una puerta utilizable, no debe tener ventanas y estará iluminada artificialmente en caso necesario.

Al presidente del comicio incumbe certificarse del cumplimiento de esta disposición, y si no fuera posible disponer de una habitación que reúna estas condiciones, el mismo presidente sellará la puerta o puertas superfluas y las ventanas, en la presencia de dos electores por lo menos, antes de empezar el acto electoral, y no levantará los sellos sino una vez terminado.

En esta habitación habrá boletas de cada partido o candidato, entregadas al efecto al presidente del comicio por los apoderados.

Introducido en esta habitación y cerrada exteriormente la puerta, por el presidente del comicio, el elector encerrará en el sobre su boleta de sufragio, volviendo inmediatamente al local donde funciona la mesa.

La boleta, ya encerrada en el sobre, será depositada por el mismo elector en la urna, para la recepción de votos, que estará sobre una mesa, cerrada y sellada por la junta escrutadora del distrito, y señalada, con el número de la mesa a que corresponde.

El elector no deberá retirar del sobre la impresión digital en el caso de haber sido impugnada su identidad. Si lo hace este hecho constituirá, salvo prueba en contrario, a los efectos penales, prueba suficiente de la verdad de la impugnación.

Las boletas que estén en un sobre con la nota "impugnado" y de donde falte la impresión digital, no serán tenidas en cuenta en la operación del escrutinio.

Pasado un minuto, o antes si el elector lo pidiera, el presidente del comicio abrirá la puerta de la habitación, y, sin entrar él mismo en dicha habitación hará salir al elector. Acto continuo procederá a anotar, a la vista de los apoderados y del elector mismo, la palabra "votó" en la columna delante del nombre del elector que ha sufragado. En la libreta del elector hará la misma anotación firmándola de su puño y letra, consignando la fecha.

Conviene recordar que la ley establece que, ni en un radio de cincuenta metros del local donde funciona la mesa receptora, ni en el local mismo donde está constituída, se puede entregar u ofrecer boletas de sufragio a los electores. Además, ningún elector puede presentarse en el local donde funciona la mesa receptora ostentando, aún doblada, su boleta de sufragio. Tan sólo después de haber sido introducido en la habitación en donde ha de encerrarse su voto en el sobre y de haber sido cerrada exteriormente la puerta podrá utilizar su boleta, si no prefiere algunas de las que se encuentran, según lo dispuesto en el último inciso del artículo 41 de la ley, en la susodicha habitación.

ACUARTELAMIENTO DE TROPAS DEL EJERCITO Y LA ARMADA

De conformidad con lo dispuesto por el artículo 68 de la ley de elecciones nacionales, los ministerios de Guerra y Marina han ordenado que las tropas del ejército y la armada permanezcan acuarteladas desde las 8 hasta las 18.

A los jefes y oficiales que deban votar, los comandos respectivos les darán las facilidades necesarias para que puedan cumplir con ese deber.

CAPITAL

MESAS RECEPTORAS DE VOTOS

SU UBICACION

INDICACIONES PARA LOS ELECTORES

Para facilitar la tarea de las personas que deberán votar en los comicios de hoy, terminamos la publicación de aquellas indicaciones indispensables sobre ubicación de mesas y designación de los electores que en ellas deberán depositar sus votos.

El distrito electoral de la capital está dividido en 20 secciones, las que corresponden a la ya conocida división de barrios del municipio y son las mismas de las elecciones anteriores. A su vez, cada sección se divide en circuitos y cada circuito en tantas mesas cuantos núcleos de 200 ciudadanos o fracción puedan formarse.

Nuestra nómina empieza por indicar el circuito, cuya numeración es corrida en todo el distrito de la capital. Luego indica el número de la mesa y las abreviaturas correspondientes a los apellidos de los electores, y al final, el local donde funciona la mesa.

Aquella nómina la hemos extraído de registro cívico nacional, y como en éste existen algunas alteraciones en el orden alfabético de colocación de los electores, en algunos casos ha sido indispensable ampliar el detalle, y en otros, los menos, por cierto, no ha sido posible establecer una indicación categórica, y en esta situación sólo queda al interesado consultar el registro original.

Para que un elector pueda servirse de las indicaciones que insertamos y hallar el sitio donde deberá votar, tiene que recurrir, ante todo, al plano de la sección del último domicilio que hizo anotar en el distrito militar, o que figura ordinariamente en la libreta de enrolamiento.

Con este dato deberá fijarse qué número de circuito le corresponde en el plano, salvo lo que atañe a los cambios de domicilio a que nos referimos más adelante. Una vez en conocimiento del circuito que le compete, debe acudir a la nómina correspondiente y, según el apellido del elector, procediendo como si consultara un diccionario, él mismo encontrará la mesa en que le corresponde votar. Así, un ciudadano que tiene su domicilio anotado en la sección 13.a (Monserrat) dentro de los límites que marca el plano para el circuito 110, esto es, calles Tacuarí, Belgrano, Salta e Independencia, debe acudir al circuito 110 de las nóminas, que, como puede advertirse, comprende seis mesas. Entre estas mesas buscará la que corresponda a su apellido, de modo que si éste fuera Villanueva, votará en la mesa 6 (bis), que funcionará en la calle Tacuarí 677.

Cabe, además, hacer constar que los ciudadanos que no están inscriptos en el padrón electoral de 1922 son estos:

Los enrolados después del 31 de agosto de 1921.

Los que no hayan hecho anotar su cambio de domicilio de una provincia a esta capital, o lo hayan hecho después del 2 de diciembre de 1921.

Los que se encuentren incapacitados como ser: agentes de policía, guardias de cárceles, soldados, etcétera.

Los que habiendo recuperado su capacidad, no se hayan presentado antes del 27 de diciembre de 1921 al juzgado federal, pidiendo ser incluídos en el padrón.

Los omitidos por error material que no hayan reclamado su inclusión antes del 20 de marzo de 1922.

Todos estos casos están previstos por la ley electoral, y los ciudadanos en ellos comprendidos no pueden ni deben sufragar y no tienen pena por ello.

SECCION 13.ª (Montserrat)

Circuito 108 — Mesa 1: de A a Card México 1827. Mesa 2: de Carl a France, Chile 1066. Mesa 3: de Franci a Maf, Solís 727. Mesa 4: de Mag a Pinto, Solís 727. Mesa 5: de Pintos a Turanco Fr, México 1627. Mesa 6: de Taranco Fr a Z, Belgrano 1748.

Circuito 109 — Mesa 1: de A a Bra... Mesa ... de Bravo R. a Cuev, Belgrano 1260. Mesa ... Gam, Independ. 1463. Mesa 4: de Gan a Pace, Independencia 1463. Mesa 6 de ... ero J, San José 626. Mesa 7 de Rio ... José 650. Mesa 7 bis de Vespucio L. a Z, San José 659.

Circuito 110 — Mesa 1: de A a Cabr... ravillo Tobías B., Belgrano 1166. Mesa 2: de Cabr... nezuela 1155. Mesa 3 de Bogotá ... Gutiérrez L., Venezuela 1057. Mesa Gutiérrez V. a Molina Jo, Tacuarí 567. Mesa 5: de Molina Ju a Río, Lima 755. Mesa 6: de Reis a Vila C., Tacuarí 677. Mesa 6 bis: de Vila E. a Z, Tacuarí 677.

Circuito 111 — Mesa 1: de A a Carballo J., Piedras 574. Mesa 2: de Carballo V. a Ferrari H., Belgrano 666. Mesa 3: de Ferrari D. a K., Venezuela 752. Mesa 4: de L. a Mo. México 726. Mesa 5: de Mu a Rocha E., Piedras 636. Mesa 6: de Rocha J. a Ville, México 726. Mesa 6 bis: de Vill... a Z, Méx...

Circuito 112—Mesa 1: de A a Brito, Perú 672 (1 garita). Mesa 2: de Brito a Díaz Man, Perú 672. Mesa 3: de Díaz Ma a Guevara C... 9.

Guevara E. a Méndez J., Belgrano y Defensa M... a ... de Pou a Sozzani Carlos, México 666. Mesa 7: de Sozzani Carlos Agustín a Z, Venezuela 345.

Circuito 113 — Mesa 1: de A a Ja... paseo Colón y Venezuela. Mesa 2: de Jo a Z, paseo Colón 650.

Circuito 114 — Mesa 1: de A a Z, Victoria 290.

Circuito 115 — Mesa 1: de A a Día, Perú 222. Mesa 2: de Die a Lor, Victoria 326. Mesa 3: de Lop a Reb, Bolívar 344. Mesa 4: de Ren a Z, Bolívar 22...

Circuito 116 — Mesa 1: de A a Cam... Chacabuco 151. Mesa 2: de Cham a Dan, Belgrano 627. Mesa 3: de Han a Muñiz Barreto F., Perú 359. Mesa 4: de Muñiz Barreto G. a Sangiovanni C., Alsina y Piedras. Mesa 5: de Sangiovanni E. a Z, Moreno 745.

Circuito 117 — Mesa 1: de A a Cavallo Jo, Belgrano entre Salta y Lima. Mesa 2: de Cavallo Ju a Gianna, A. de Mayo y Lima. Mesa 3: de Gianni a Mc Alsina 920. Mesa 4: de Me a Rey, Alsina 1052. Mesa 5: de Reyn a Villanueva E., Lima 310. Mesa 5 bis: de Villanueva F. a Z, Lima 316.

Circuito 118 — Mesa 1: de A a Carba, Alsina 1465. Mesa 2: de Carbo a Fernández Jua, A. de Mayo 1228. Mesa 3: de Fernández Jul a Lama, S. del Estero 838. Mesa 4: de Lamo a Ortiz H Sáenz Peña 242. Mesa 5: de Ortiz J. a Sam, Moreno 1432. Mesa 6: de San a Z, Victoria y San José.

Circuito 119 — Mesa 1: de A a Coussat C, Alsina 1734. Mesa 2: de Caussa R. a Gol, Alsina 1734. Mesa 3: de Gon a Oc, Solís 249. Mesa 4: de Och a ... Moreno 1669. Mesa 5: de Sar a Z, Alsina 1735 (1 garita).

SECCION 14.ª (San Nicolás)

Circuito 120—Mesa 1: de A a Bourges E., R. Peña 344. Mesa 2: de Bougés J. a D'Avin, R. Peña 344. Mesa 3: de Davis a Frugoni E., R. Peña 361. Mesa 4: de Frugoni F. a Jac, Rivadavia 1535. Mesa 5: de Jau a Méndez C., B. Mitre 1779. Mesa 6: de Méndez L. a Pez, R. Peña 361. Mesa 7: de Pi a Santos R., B. Mitre 1444. Mesa 8: de Santos V. a Zap, Rivadavia 1493. Mesa 8 (bis): de Zas a Zu, Rivadavia 1493.

Circuito 121—Mesa 1: de A a Boh, Cangallo 1053. Mesa 2: de Boll a Cor, Cangallo 1063. Mesa 2: de Boll a Core, Cangallo 1140. Mesa 3: de Coon a Frag, Cangallo 1145. Mesa 4: de Fran a Inch, Sarmiento 1376. Mesa 5: de Ins a Massue, Sarmiento 1251. Mesa 6, de Mussun a

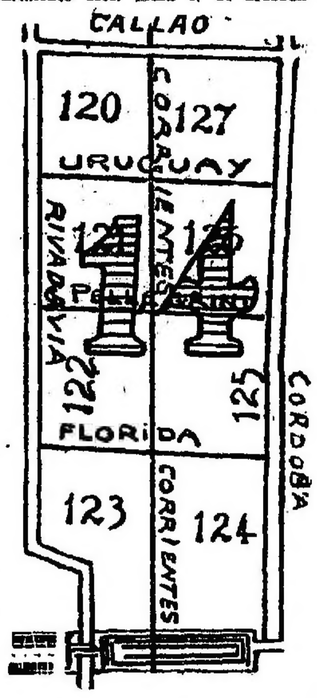

Periz Ent, Sarmiento 1251. Mesa 7: de Pérez Ern a Sanch, Carlos Pellegrini 24... Mesa 8: de Sand a Vila G., Sarmiento 1230. Mesa 8 (bis): Vilar a Z, Sarmiento 1230.

Circuito 122—Mesa 1: de A a Cas, Esmeralda 28... Mesa 2: de Cin a Gómez J., Sarmiento 790. Mesa 3: de Gómez M. a Martí, Corrientes 672. Mesa 4: de Martínez a Ramos, Corrientes 718. Mesa 5: de Rams a Villar, Cangallo 86... Mesa 5 (bis): de Villas a Z, Cangallo 865.

Circuito 123—Mesa 1: de A a De, Reconquista 25. Mesa 2: de Di a Lafanne A., Reconquista 207. Mesa 3: de Lafanne D. a Peraz, Ricadavia 413. Mesa 4: de Pérez a Viñas F., San Martín 216. Mesa 4 (bis): de Viñas Th a Z, San Martín 216.

Circuito 124—Mesa 1: de A a C Gonz, Reconquista 461. Mesa 2: de Cafoni a Downey S. F., San Martín 661. Mesa 3: de Downey J. R. a Vry, San Martín 458. Mesa 4: de Kno a Nore, Tucumán 478. Mesa 5: de Noro a Salas, Viamonte 96. Mesa 6: de Salaz a Z, Viamonte 430.

Circuito 125—Mesa 1: de A a Dome, Cordeliers 939 (1 garita). Mesa 2: de Camp a Estel, Viamonte 850. Mesa 3: de Ester a Fernández, Suipacha 686. Mesa 4: de Hes a Mesne, Viamonte 826. Mesa 5: de Monk a Poll, Córdoba 766. Mesa 6: de Polo a St, Corrientes 9... (1 garita). Mesa 7: de Zu a Z, Corrientes 835.

Circuito 126—Mesa 1: de A a Camp, F. Viamonte 1159. Mesa 2: de Campo J. a Falch, Talcahuano y Lavalle. Mesa 3 de Falco a Hernández A, Cerrito 709. Mesa 4: de Hernández S. a Mi, Talcahuano 678. Mesa 5: de Mo a Ramallo Talcahuano 678. Mesa 6: Ramau a Suá... rez L., Talcahuano y Lavalle. Mesa 7 de Suárez M. a Z, Corrientes 1283.

Circuito 127—Mesa 1: de A a Bianchini A., Paraná 555. Mesa 2: de Bianchini E. a Come, Paraná 555. Mesa 3: de Com a Fco, Lavalle 1754. Mesa 4: de Fer a Gro, Lavalle 1754. Mesa 5: de Gu a Marco E., Viamonte 1614. Mesa 6: de Maggo J. a Ol, Viamonte 1614. Mesa 7: de Oj a Reg, R. Peña 747. Mesa 8: de Reg a Serrot H. Rodríguez Peña 74... Mesa 9: de Speroni C a Z, Tucumán 1745.

SECCION 15 (San Bernardo)

Circuito 128 (Dársena Sur)—Mesa 1: de A a Díaz B, San Martín 3562. Mesa ... de Díaz F a Not, Carrasco 925. Mesa 3: de Mar a Pinto, Solís 727. Mesa 4: de Mag a Pinto, Solís 727. Mesa 5: de Pintos a Turanco Fe, México 1627. Mesa 6: de Taranco Fr a ... Belgrano 1748.

Circuito 129—Mesa 1: de A a Bra... a Cuev, Belgrano 1260. Mesa ... Gam, Independ. 1463. Mesa 4: de Gan a Pace, Independencia 1463. Mesa 6 de ... ero J, San José 626. Mesa 7 de Río ... José 650. Mesa 7 bis de Vespucio L. a Z, San José 659.

Circuito 130—Mesa 1: de A a Cabr... ravillo Tobías B., Belgrano 1166. Mesa 2: de Cabr... nezuela 1155. Mesa 3 de Bogotá ... Gutiérrez L., Venezuela 1057. Mesa Gutiérrez V. a Molina Jo, Tacuarí 567. Mesa 5: de Molina Ju a Río, Lima 755. Mesa 6: de Reis a Vila C., Tacuarí 677. Mesa 6 bis: de Vila E. a Z, Tacuarí 677.

Circuito 131—Mesa 1: de A a Bri... Guevara E. a Méndez J., Belgrano y Defensa M... a ... de Pou a Sozzani Carlos, México 666. Mesa 7: de Sozzani Carlos Agustín a Z, Venezuela 345.

Circuito 132—Mesa 1: de A a Bourges E., R. Peña 344. Mesa 2: de Bougés J. a D'Avin, R. Peña 344. Mesa 3: de Davis a Frugoni E., R. Peña 361. Mesa 4: de Frugoni F. a Jac, Rivadavia 1535. Mesa 5: de Jau a Méndez C., B. Mitre 1779. Mesa 6: de Méndez L. a Pez, R. Peña 361. Mesa 7: de Pi a Santos R., B. Mitre 1444. Mesa 8: de Santos V. a Zap, Rivadavia 1493. Mesa 8 (bis): de Zas a Zu, Rivadavia 1493.

Circuito 133—Mesa 1: de A a Cas, Esmeralda 28... Mesa 2: de Cin a Gómez J., Sarmiento 790. Mesa 3: de Gómez M. a Martí, Corrientes 672. Mesa 4: de Martínez a Ramos, Corrientes 718. Mesa 5: de Rams a Villar, Cangallo 86... Mesa 5 (bis): de Villas a Z, Cangallo 865.

Circuito 134—Mesa 1: de A a Dem, Guzmán y Federico Lacroze. Mesa 2: de Demu a Mace, Guzmán y F. Lacroze. Mesa 3: de Mudo a Sala, Rodney 70. Mesa 4: de Said a Z, Rodney 70.

Circuito 135—Mesa 1: de A a Basso, Triunvirato 632. Mesa 2: de Basu a Caldas R. C., Triunvirato 632. Mesa 3: de Caldas R. T. a Coda A, Gurruchaga 151. Mesa 4: de Coda C. a Del Martini, Gurruchaga 151. Mesa 5: de Del Negro a Ferraro P, Serrano 465. Mesa 6: de Ferraro S. a Gla, Serrano 465. Mesa 7: de Go a Lavate A, Serrano 250. Mesa 8 de Lavate E. a Martínez S. R., Triunvirato 130. Mesa 9: de Martínez V. a Negri J. A., Triunvirato 942. Mesa 10: de Negri J. C. a Piccini, Alvarez 240. Mesa 11: de Piccio a Rodríguez F., Alvarez 240. Mesa 12: de Rodríguez H. a Serra José, Olaya 1553. Mesa 13: de Serra Juan R. a Vázquez E., Olaya 1553. Mesa 13 bis: de Vázquez F. a Z, Olaya 1553.

Circuito 136—Mesa 1: de A a Cane, Vírgenes 551. Mesa 2: de Canto a Ferrel, Cayena 1431. Mesa 3: de Perreyra a Locatelli A, Cayena 1431. Mesa 4: de Locatelli J. a Peña, Figueroa 1063. Mesa 5 de Pepe a Sil, Figueroa 1063. Mesa 6 de Silva a Z, Rojas 1658.

Circuito 137—Mesa 1: de A a Brogg Gavilán 1460. Mesa 2: de Brog a D'Andrea, Gavilán 1460. Mesa 3: de Dane a Gall, Dungeness 1860. Mesa 4: de Gal a Leve, D. Alvarez 1978. Mesa 5: de Lez a Mosquera Canino, empleado. Dungeness 1860. Mesa 6: de Mosquera Canino, carrero, a Pun, D. Alvarez 1978. Mesa 7 de Pup a Sig, Cucha Cucha 2129. Mesa 8, de Sil a Z, Cayena 2...

Circuito 138—Mesa 1: de A a Cas, San Julián 3050. Mesa 2: de Cat a Car, San Juliín 3050. Mesa 3: de Cau a Náp... F., Dungeness 2448. Mesa 4: de Nápoli J a Sam, Dungeness 2448. Mesa 5: de San a Z, Argerich 1575.

SECCION 16 (Belgrano)

Circuito 139—Mesa 1: de A a Forte C, Pequendama 2429. Mesa 2: de Forte L. a ... J. Vc., Pequendama 2429. Mesa 2 bis: de Ré J. a Z, Pequendama 2429.

Circuito 140—Mesa 1: de A a Lom, Bebedero 5863. Mesa 2: de Lop a Z, Bebedero 5863.

Circuito 141—Mesa 1: de A a Dihar, Brauness 2209. Mesa 2: de Diho a Manya Bucarelli 1960. Mesa 3: de Mauza a Sol, Triunvirato 4857. Mesa 3 bis: de Sor a Z, Triunvirato 4857.

Circuito 142—Mesa 1: de A a Dep, Triunvirato 5129. Mesa 2: de Der a Mog, Triunvirato 5129. Mesa 3: de Mol a Sin, Brauness 2992. Mesa 3 bis: de Sit a Z, Brauness 2992.

Circuito 143—Mesa 1: de A a Del Río, Holmberg 2754. Mesa 2: de Del Ríos a Mamr, Holmberg 3540. Mesa 3: de Maut a Sega, Holmberg 3540. Mesa 3 bis: de Segu a Z, Holmberg 3540.

Circuito 144—Mesa 1: de A a Di, Alvarez Thomas 3375. Mesa 2: de Do a Monti A, Mendoza 4117. Mesa 3: de Monti P. a Varc, Monroe 4685. Mesa 3 bis: de Varela a Z, Monroe 4685.

Circuito 145—Mesa 1: de A a Labor, ... 3551. Mesa 2: de Lebon a Stabili, ... 3848. Mesa 2 bis: de Stabile a Z, ... 3848.

Circuito 146 — Mesa 1: de A a Dr. Washington 2882. Mesa ... de Dr. ... Mar. Raposo de Nay a Zaca, M. Dinero 3751. Mesa ... bis: de Zacca a Zu, Monte Dinero 3751.

Circuito 128 (Radio Norte)—Mesa 1: de A a Fl, Bahía Blanca 2170. Mesa 2: de Fer a Ramírez M., P. Lozano 4252. Mesa 3: de Ramírez P. a Z, Jonte 4718.

Circuito 128 (Radio Sur)—Mesa 1: de A a Scare, Jonte 4950. Mesa 1 bis: de Scarl a Z, Jonte 4950.

Circuito 129—Mesa 1: de A a García D, Mercedes 438... Mesa 2: de García F a Guo, Vallejos 1516. Mesa 3: de Gui... Z, Morán 4718.

Circuito 130—Mesa 1: de A a De la Iglesia, avenida San Martín 4193. Mesa 2: de Delfi a Mag, Fernández Encisa 4451. Mesa 3: de Mal a Ser, Fernández Enciso 4451. Mesa 4: de Sel a Z, Asunción 3737.

Circuito 131—Mesa 1: de A a El, Helguera 3228. Mesa 2: de Em a Morel, Helguera 3228. Mesa 3: de Moren a Z, Balgorria 3160.

Circuito 132—Mesa 1: de A a Gallegos C, Gtrardot 1946. Mesa 2: de Gallegos J a Pba, avenida del Campo 1653. Mesa 3: de Pboa a Z, Garmendia 4805.

Circuito 133—Mesa 1: de A a Cic, Roseti 1452. Mesa 2: de Cid a Garl, Roseti 1452. Mesa 3: de Garre a Ma, Carbajal 4019. Mesa 4: de Me a Ravan, Plaza 1510. Mesa 5: de Ravaz a Valenti, Triunvirato 2251. Mesa 5 bis: de Valenzu a Z, Triunvirato 2251.

Circuito 134—Mesa 1: de A a Demi, Guzmán y Federico Lacroze. Mesa 2: de Demu a Mace, Guzmán y F. Lacroze. Mesa 3: de Mudo a Sala, Rodney 70. Mesa 4: de Said a Z, Rodney 70.

Circuito 135—Mesa 1: de A a Basso, Triunvirato 632. Mesa 2: de Basu a Caldas R. C., Triunvirato 632. Mesa 3: de Caldas R. T. a Coda A, Gurruchaga 151. Mesa 4: de Coda C. a Del Martini, Gurruchaga 151. Mesa 5: de Del Negro a Ferraro P, Serrano 465. Mesa 6: de Ferraro S. a Gla, Serrano 465. Mesa 7: de Go a Lavate A, Serrano 250. Mesa 8 de Lavate E. a Martínez S. R., Triunvirato 130. Mesa 9: de Martínez V. a Negri J. A., Triunvirato 942. Mesa 10: de Negri J. C. a Piccini, Alvarez 240. Mesa 11: de Piccio a Rodríguez F., Alvarez 240. Mesa 12: de Rodríguez H. a Serra José, Olaya 1553. Mesa 13: de Serra Juan R. a Vázquez E., Olaya 1553. Mesa 13 bis: de Vázquez F. a Z, Olaya 1553.

Circuito 136—Mesa 1: de A a Cane, Vírgenes 551. Mesa 2: de Canto a Ferrel, Cayena 1431. Mesa 3: de Perreyra a Locatelli A, Cayena 1431. Mesa 4: de Locatelli J. a Peña, Figueroa 1063. Mesa 5 de Pepe a Sil, Figueroa 1063. Mesa 6 de Silva a Z, Rojas 1658.

Circuito 137—Mesa 1: de A a Brogg Gavilán 1460. Mesa 2: de Brog a D'Andrea, Gavilán 1460. Mesa 3: de Dane a Gall, Dungeness 1860. Mesa 4: de Gal a Leve, D. Alvarez 1978. Mesa 5: de Lez a Mosquera Canino, empleado. Dungeness 1860. Mesa 6: de Mosquera Canino, carrero, a Pun, D. Alvarez 1978. Mesa 7 de Pup a Sig, Cucha Cucha 2129. Mesa 8, de Sil a Z, Cayena 2...

Circuito 138—Mesa 1: de A a Cas, San Julián 3050. Mesa 2: de Cat a Car, San Juliín 3050. Mesa 3: de Cau a Náp... F., Dungeness 2448. Mesa 4: de Nápoli J a Sam, Dungeness 2448. Mesa 5: de San a Z, Argerich 1575.

SECCION 16 (Belgrano)

Circuito 139—Mesa 1: de A a Forte C, Pequendama 2429. Mesa 2: de Forte L. a ... J. Vc., Pequendama 2429. Mesa 2 bis: de Ré J. a Z, Pequendama 2429.

Circuito 140—Mesa 1: de A a Lom, Bebedero 5863. Mesa 2: de Lop a Z, Bebedero 5863.

Circuito 141—Mesa 1: de A a Dihar, Brauness 2209. Mesa 2: de Diho a Manya Bucarelli 1960. Mesa 3: de Mauza a Sol, Triunvirato 4857. Mesa 3 bis: de Sor a Z, Triunvirato 4857.

Circuito 142—Mesa 1: de A a Dep, Triunvirato 5129. Mesa 2: de Der a Mog, Triunvirato 5129. Mesa 3: de Mol a Sin, Brauness 2992. Mesa 3 bis: de Sit a Z, Brauness 2992.

Circuito 143—Mesa 1: de A a Del Río, Holmberg 2754. Mesa 2: de Del Ríos a Mamr, Holmberg 3540. Mesa 3: de Maut a Sega, Holmberg 3540. Mesa 3 bis: de Segu a Z, Holmberg 3540.

Circuito 144—Mesa 1: de A a Di, Alvarez Thomas 3375. Mesa 2: de Do a Monti A, Mendoza 4117. Mesa 3: de Monti P. a Varc, Monroe 4685. Mesa 3 bis: de Varela a Z, Monroe 4685.

Circuito 145—Mesa 1: de A a Labor, ... 3551. Mesa 2: de Lebon a Stabili, ... 3848. Mesa 2 bis: de Stabile a Z, ... 3848.

Circuito 146 — Mesa 1: de A a Dr. Washington 2882. Mesa ... de Dr. ... Mar. Raposo de Nay a Zaca, M. Dinero 3751. Mesa ... bis: de Zacca a Zu, Monte Dinero 3751.

Circuito 128 (Radio Norte)—Mesa 1: de A a Fl, Bahía Blanca 2170. Mesa 2: de Fer a Ramírez M., P. Lozano 4252. Mesa 3: de Ramírez P. a Z, Jonte 4718.

Circuito 128 (Radio Sur)—Mesa 1: de A a Scare, Jonte 4950. Mesa 1 bis: de Scarl a Z, Jonte 4950.

Circuito 129—Mesa 1: de A a García D, Mercedes 438... Mesa 2: de García F a Guo, Vallejos 1516. Mesa 3: de Gui... Z, Morán 4718.

Circuito 130—Mesa 1: de A a De la Iglesia, avenida San Martín 4193. Mesa 2: de Delfi a Mag, Fernández Encisa 4451. Mesa 3: de Mal a Ser, Fernández Enciso 4451. Mesa 4: de Sel a Z, Asunción 3737.

Circuito 131—Mesa 1: de A a El, Helguera 3228. Mesa 2: de Em a Morel, Helguera 3228. Mesa 3: de Moren a Z, Balgorria 3160.

Circuito 132—Mesa 1: de A a Gallegos C, Gtrardot 1946. Mesa 2: de Gallegos J a Pba, avenida del Campo 1653. Mesa 3: de Pboa a Z, Garmendia 4805.

Circuito 133—Mesa 1: de A a Cic, Roseti 1452. Mesa 2: de Cid a Garl, Roseti 1452. Mesa 3: de Garre a Ma, Carbajal 4019. Mesa 4: de Me a Ravan, Plaza 1510. Mesa 5: de Ravaz a Valenti, Triunvirato 2251. Mesa 5 bis: de Valenzu a Z, Triunvirato 2251.

Circuito 134—Mesa 1: de A a Demi, Guzmán y Federico Lacroze. Mesa 2: de Demu a Mace, Guzmán y F. Lacroze. Mesa 3: de Mudo a Sala, Rodney 70. Mesa 4: de Said a Z, Rodney 70.

Circuito 135—Mesa 1: de A a Basso, Triunvirato 632. Mesa 2: de Basu a Caldas R. C., Triunvirato 632. Mesa 3: de Caldas R. T. a Coda A, Gurruchaga 151. Mesa 4: de Coda C. a Del Martini, Gurruchaga 151. Mesa 5: de Del Negro a Ferraro P, Serrano 465. Mesa 6: de Ferraro S. a Gla, Serrano 465. Mesa 7: de Go a Lavate A, Serrano 250. Mesa 8 de Lavate E. a Martínez S. R., Triunvirato 130. Mesa 9: de Martínez V. a Negri J. A., Triunvirato 942. Mesa 10: de Negri J. C. a Piccini, Alvarez 240. Mesa 11: de Piccio a Rodríguez F., Alvarez 240. Mesa 12: de Rodríguez H. a Serra José, Olaya 1553. Mesa 13: de Serra Juan R. a Vázquez E., Olaya 1553. Mesa 13 bis: de Vázquez F. a Z, Olaya 1553.

Circuito 136—Mesa 1: de A a Cane, Vírgenes 551. Mesa 2: de Canto a Ferrel, Cayena 1431. Mesa 3: de Perreyra a Locatelli A, Cayena 1431. Mesa 4: de Locatelli J. a Peña, Figueroa 1063. Mesa 5 de Pepe a Sil, Figueroa 1063. Mesa 6 de Silva a Z, Rojas 1658.

Circuito 137—Mesa 1: de A a Brogg Gavilán 1460. Mesa 2: de Brog a D'Andrea, Gavilán 1460. Mesa 3: de Dane a Gall, Dungeness 1860. Mesa 4: de Gal a Leve, D. Alvarez 1978. Mesa 5: de Lez a Mosquera Canino, empleado. Dungeness 1860. Mesa 6: de Mosquera Canino, carrero, a Pun, D. Alvarez 1978. Mesa 7 de Pup a Sig, Cucha Cucha 2129. Mesa 8, de Sil a Z, Cayena 2...

Circuito 138—Mesa 1: de A a Cas, San Julián 3050. Mesa 2: de Cat a Car, San Juliín 3050. Mesa 3: de Cau a Náp... F., Dungeness 2448. Mesa 4: de Nápoli J a Sam, Dungeness 2448. Mesa 5: de San a Z, Argerich 1575.

SECCION 16 (Belgrano)

Circuito 139—Mesa 1: de A a Forte C, Pequendama 2429. Mesa 2: de Forte L. a ... J. Vc., Pequendama 2429. Mesa 2 bis: de Ré J. a Z, Pequendama 2429.

Circuito 140—Mesa 1: de A a Lom, Bebedero 5863. Mesa 2: de Lop a Z, Bebedero 5863.

Circuito 141—Mesa 1: de A a Dihar, Brauness 2209. Mesa 2: de Diho a Manya Bucarelli 1960. Mesa 3: de Mauza a Sol, Triunvirato 4857. Mesa 3 bis: de Sor a Z, Triunvirato 4857.

Circuito 142—Mesa 1: de A a Dep, Triunvirato 5129. Mesa 2: de Der a Mog, Triunvirato 5129. Mesa 3: de Mol a Sin, Brauness 2992. Mesa 3 bis: de Sit a Z, Brauness 2992.

Circuito 143—Mesa 1: de A a Del Río, Holmberg 2754. Mesa 2: de Del Ríos a Mamr, Holmberg 3540. Mesa 3: de Maut a Sega, Holmberg 3540. Mesa 3 bis: de Segu a Z, Holmberg 3540.

Circuito 144—Mesa 1: de A a Di, Alvarez Thomas 3375. Mesa 2: de Do a Monti A, Mendoza 4117. Mesa 3: de Monti P. a Varc, Monroe 4685. Mesa 3 bis: de Varela a Z, Monroe 4685.

Circuito 145—Mesa 1: de A a Labor, ... 3551. Mesa 2: de Lebon a Stabili, ... 3848. Mesa 2 bis: de Stabile a Z, ... 3848.

Circuito 146 — Mesa 1: de A a Dr. Washington 2882. Mesa ... de Dr. ... Mar. Raposo de Nay a Zaca, M. Dinero 3751. Mesa ... bis: de Zacca a Zu, Monte Dinero 3751.

Circuito 128 (Radio Norte)—Mesa 1: de A a Fl,

SERA ELEGIDA LA FORMULA PRESIDENCIAL PARA EL PERIODO 1922-28

LOS SUCESOS DE LA PLAZA DEL CONGRESO

VERSION EXACTA DE LO OCURRIDO

CHOQUE DE DOS COLUMNAS DE RADICALES

TIROTEOS ENTRE CORRELIGIONARIOS

NO HA HABIDO AGRESIONES EXTRAÑAS

MUERTE DE UNO DE LOS HERIDOS

INFORMACIONES OFICIALES

Los sucesos sangrientos desarrollados frente a la plaza del Congreso, durante el desfile organizado por el partido Radical, han interesado vivamente la atención pública. Fué aquello una verdadera batalla campal en un principio, para degenerar luego en una escena inenarrable de pánico y confusión que se trasmitió a las columnas de manifestantes y a los curiosos apostados a varias cuadras a la redonda.

En nuestra crónica de ayer nos hicimos eco de las versiones circulantes en la madrugada, acerca del origen del suceso, pero destacamos entre ellas una que daba como causa del tiroteo inicial una rivalidad de puestos en las filas de la columna cívica que debía desfilar por la avenida de Mayo, entre dos fracciones de radicales de la sección 8.a.

Hemos hecho un amplia investigación del asunto y con los relatos de testigos presenciales, en su mayoría radicales, las impresiones de casi todos los empleados policiales que estaban allí y lo que vieron nuestros cronistas, podemos ratificar ampliamente la versión a que nos referimos. No ha habido agresiones extrañas y sí sólo un lamentable incidente entre los mismos radicales. Los detenidos sospechados como agresores, son radicales y los heridos, en gran parte, pertenecen igualmente al mismo partido.

Los informes oficiales se refieren a una agresión desde una acera, pero no se justifican con hechos concretos. Acaso sean solamente las autoridades las que creen en esto, pues no dicen lo mismo ni aun los radicales que participaron en el suceso.

ANTECEDENTES

Los radicales de la sección 8.a, por rivalidades de predominio en el comité local, tienen una vieja cuestión, como se sabe, llena de incidencias y de sucesos sangrientos.

Divididos en varias fracciones, llevaron su cuestión hace varios meses al comité de la capital y éste resolvió reorganizar el comité de la sección 8.a, a fin de que quedara en poder del grupo más numeroso. Con un mes de anticipación se libró una lucha encarnizada en toda la parroquia y los preliminares de esa elección turbieron en sobresalto a todo el vecindario de la sección. Un día se produjo un gran tumulto en la calle Independencia a causa de que dos de los bandos estuvieron a punto de irse a las manos; otro día varios componentes de una de las fracciones pasaron en automóvil frente a un comité de otra fracción e hicieron varias descargas de revólver, matando a una persona; en otra ocasión uno de los automóviles de propaganda mató a un niño; días después en la esquina de las calles Rioja e Independencia uno de los grupos tomó a garrotazos a varios partidarios de otra fracción; cierta madrugada, el señor Juan José Bonifacio, dirigente de una de las fracciones, fué agredido a balazos por algunos de sus adversarios; posteriormente, los asistentes a un bunquete al pasar en carruaje por la esquina de las calles Pichincha y San Juan, fueron objeto de un tiroteo por parte de otros adversarios. Y así, por el estilo, la crónica policial fué consignando notas de la lucha apasionada y desenfrenada de los bandos en los cuales estaba dividido el radicalismo de la sección 8.a.

Finalmente se efectuó la elección de las autoridades del comité, y la fracción del señor Bonifacio resultó triunfante.

Serenados un poco los espíritus, la intervención de determinados políticos dirigentes permitió la reconciliación de algunas de las fracciones, y aparentemente volvió la calma, por más que quedaron frente a frente las dos fracciones encabezadas por el señor José Ferreyra y la que dirige el señor Juan José Bonifacio.

Invitados por el comité de la capital, las dos fracciones aprestaron sus elementos, a fin de hacerlos desfilar en la manifestación del viernes, y rivalizaron en los preparativos, a fin de demostrar sus verdaderas fuerzas. Con este motivo volvieron los encontes.

En la noche del viernes reunieron sus respectivos elementos, y dentro del medio de la sección 8.a estuvieron a punto de chocar, pero la policía evitó el incidente, porque los empleados policiales habían sido prevenidos con anterioridad por la jefatura, que temía que libraran una batalla. Y así se consiguió que los partidarios del señor Bonifacio tomaran colocación en la calle Entre Ríos, y la otra fracción en la calle Rivadavia, a fin de esperar sus turnos para incorporarse a la columna principal del desfile.

EL INCIDENTE

Puesta en movimiento la columna, se incorporó la sección 10.ª, y detrás de ella los partidarios del señor Ferreyra, ocupando el costado izquierdo de la calzada de la calle Rivadavia, y encabezando, por lo tanto, a los comités de la sección 8.a.

Los partidarios del señor Bonifacio, que son los que tienen el comité oficial de la sección, no ocultaron su desagrado por esta maniobra, que, a su juicio, los relegaba a un lugar secundario en la manifestación, y avanzaron; en la esquina de Rivadavia y Entre Ríos, trataron de colocarse detrás de la sección 10.ª y delante de los radicales encabezados por los señores Ferreyra; pero éstos no quisieron, y tuvo que intervenir la policía para que no se produjera un grave incidente entre los dos bandos.

Los partidarios del señor Bonifacio no se resignaron, y tomando la parte de la derecha de la calzada de la calle Rivadavia, avanzaron por esta última calle, siguiendo a la columna general, paralelamente a la que componían los elementos de la otra agrupación. La vieja rivalidad reaparecía en todo su vigor otra vez, caldeada con el entusiasmo partidario que reinaba entre todos los radicales en la noche del viernes. Los dos bandos marchaban recelosos, y pocos metros antes de llegar a la esquina de Rodríguez Peña, los que iban en las primeras filas cambiaron frases violentas y gritos, y varios jinetes que formaban la vanguardia de la fracción del señor Bonifacio intentaron colocarse delante del grupo contrario. Se hizo un pequeño alto, se entremezclaron los de las primeras filas de los dos bandos, y de pronto, en medio de ellos, sonó un tiro y la batalla quedó iniciada.

LOS TIROTEOS

¿Quién fué el autor del disparo? Félix Despirito, convencional radical, partidario de la fracción Ferreyra, según algunos; uno de los jinetes del señor Bonifacio, según otros; un joven morocho, mal vestido, dicen algunos; pero, según la afirmación de todos, un radical, uno de los componentes de uno u otro bando.

En cuanto sonó el disparo, los dos grupos se aprestaron a la lucha; la mayoría de los componentes de ellos sacaron sus armas, y se produjo un claro en medio de ellos, recostándose una parte hacia la acera Norte de la calle Rivadavia y la otra hacia la plaza del Congreso. En seguida comenzó el tiroteo. Indeterminadamente al principio, nutrido después y luego irregular. Partían los disparos desde la acera, desde el medio de la calzada, desde la plaza del Congreso, desde el interior de algunos comercios, en medio de una confusión espantosa. Acaso no quedó sitio desde el cual no se hiciera fuego, y lo mismo fueron blancos los que estaban en la calzada, en la calle, en la plaza, en las aceras y hasta en los balcones.

En la oscuridad, y a la distancia, se veían los fogonazos de los revólveres en todas direcciones, y en muchos casos hacia arriba.

CONFUSION Y DESBANDE

La confusión fué tal, que el incidente se generalizó y los bandos que lo iniciaron desaparecieron confundidos en la gran masa del público reunida en los alrededores de la plaza del Congreso. Nadie se reconocía y los radicales se hicieron fuego entre sí, disparando sus armas.

El pánico, como ya lo hemos dicho, se trasmitió a los manifestantes y curiosos y así se repitieron los tiroteos en la calle Callao y Bartolomé Mitre, en Cevallos y Victoria y en Entre Ríos y Victoria, dando la nota de su estado nervioso algunos que descerrajaron balazos contra el monumento a los dos Congresos y el edificio del Congreso.

La policía afirma que se hicieron disparos de la acera de la calle Rivadavia que mira hacia el Sur. Efectivamente fué así, pero los que iniciaron el tiroteo fueron los mismos radicales de los bandos en lucha que al abrir filas se recostaron hacia ese lado, como los otros se habían ido sobre la plaza del Congreso. Muchos de estos en su retirada se refugiaron en casas de comercio, para seguir descerrajando balazos desde allí.

Vino después, como dijimos ayer, una pequeña reacción entre los manifestantes radicales, quienes, ignorantes de lo sucedido y habiendo visto hacer fuego desde la acera y desde los comercios, descargaron sus armas hacia ese rumbo. Procedían así presumiendo que la columna radical había sido atacada por adversarios políticos, y con la lógica irreflexión del momento hasta intentaron arrasar los comercios.

Los manifestantes que pudieron mantener alguna serenidad, buscaron a los agresores y en todas partes donde se los señalaban, no encontraron a otros que a sus mismos correligionarios.

La prueba de la confusión está en la prueba de la confusión está en los balazos al aire; en los disparados contra el monumento a los dos Congresos y al palacio del Congreso; en el asalto a los comercios y casas vecinas; la fuga de comités enteros con estandartes y letreros; la desaparición de los músicos contratados, de los cuales no se tuvo noticias durante toda la noche; la pérdida de centenares de sombreros, bastones y hasta zapatos en la huída; el refugio de muchos en los interiores de las casas cuyas puertas fueron abiertas, en la entrada del edificio del Congreso, en el interior de la fuente del monumento a los dos Congresos que estaba llena de agua, en las estaciones del subterráneo y hasta debajo de los automóviles policiales, &a.

Esta confusión explica los hechos claramente y justifica en parte los procedimientos de muchos de los manifestantes, pero de ello no se puede inferir que pueda haber habido una agresión extraña.

LOS DETENIDOS

La policía detuvo en el primer momento a una cantidad de personas, más de cuarenta, pero la mayoría de ellas al azar, porque alguno las indicaba o porque estuvieron en algunos de los comercios o por otra causa cualquiera.

Llevados los detenidos a la comisaría 6.ª, allí, después de breves interrogatorios se les fué despachando hasta no quedar nada más que dos: Arturo Alcaraz, argentino, de la provincia de San Luis, de 22 años, soltero, telegrafista en la casa central de correos y telégrafos, domiciliado en la calle Montevideo 84 y Amadeo Aloy, argentino, de 25 años, soltero, cartero, con domicilio en el Palomar.

Los dos detenidos son radicales. Aloy fué apresado a indicación de varias personas que lo acusaban de haberlo visto hacer fuego. Se le secuestró un revólver cuyas balas habían sido disparadas recientemente. A Alcaraz lo detuvo un empleado de policía en circunstancias en que hacía fuego desde el umbral de la puerta de la casa calle Rivadavia 1965.

Alcaraz debía embarcarse ayer para San Luis a su provincia, con objeto de votar. La dirección de correos y telégrafos le había concedido licencia con goce de sueldo y pasaje de ida y vuelta para que diera su voto.

Hace seis meses que Alcaraz vino de San Luis y como no hizo efectivo su paso en el padrón, sigue inscripto en aquella provincia.

Los dos detenidos no niegan que hayan hecho uso de sus armas, pero sostienen que fueron agredidos y que apelaron a aquéllas en defensa propia.

LA POLICIA Y LA JUSTICIA

Cuando se produjo el tiroteo había en el lugar del hecho un pequeño destacamento de la gaurdia de seguridad de infantería y varios agentes de la sección 6.ª Muy cerca de ellos se hallaban el comisario de órdenes, doctor Días, el comisario inspector, señor Quiroga, el comisario Perpetua, de la sección 6.ª, y otros funcionarios policiales.

Al iniciarse el tiroteo, el señor Quiroga se acercó a los agentes y les ordenó terminantemente que no hicieran fuego. La orden debió ser cumplida, pues en forma concreta no se acusa a ningún agente de haber usado de sus armas.

El doctor Días ordenó la concentración de los agentes y por medio de algunas disposiciones suyas se contuvo a los manifestantes.

El jefe de policía, señor Laguarda, y el jefe de investigaciones, señor Santiago, iban a la cabeza de la columna, y cuando ésta entraba en la calle Florida fueron avisados del tiroteo de la plaza del Congreso. Para no alarmar a los manifestantes siguieron en la columna y después se retiraron y visitaron el lugar del suceso. Permanecieron en el departamento de policía, en unión del jefe de la división central, señor Etcheverry, hasta las 4 de la madrugada, adoptando una serie de medidas relacionadas con los hechos desarrollados.

El juez de instrucción doctor Domínguez, a quien corresponde el asunto, se trasladó en la mañana de ayer a la comisaría 6.ª, donde fué informado de los pormenores del suceso por el comisario Perpetua, que ha tenido muy buena actuación durante el tiroteo y posteriormente, contribuyendo eficazmente a apaciguar a los radicales.

El doctor Domínguez ordenó que los médicos de los tribunales, hoy a las 3, practiquen la autopsia del cadáver de Despirito.

El magistrado mencionado conversó con los detenidos y ordenó varias diligencias.

El comisario Perpetua envió en la madrugada de ayer al juez doctor Domínguez, recogiendo os primeros informes durante la confusión, envió un parte telegráfico, según el cual "grupos, diseminados en la acera Norte y plaza del Congreso, de pronto agredieron a tiros de revólver a los componentes de la manifestación, partiendo los primeros disparos de los sitios próximos a los números 1545, 1679, 1725, 1721 y otros, y parajes adyacentes, lo que dió margen a la dispersión de los manifestantes y numeroso público que presenció el desfile, haciéndose general la confusión, a causa del pánico originado por el hecho. La policía restableció el orden, continuando la manifestación".

Este es un parte del primer momento.

El jefe de policía conversó ayer con el Presidente de la República y el Ministro del Interior acerca de los sucesos.

INFORME DE LA JEFATURA DE POLICIA

El jefe de policía, señor Laguarda, dió cuenta de los sucesos al Ministro del Interior en una nota concebida en los siguientes términos:

"Tengo el honor de dirigirme a V. E. para llevar a su conocimiento los hechos delictuosos ocurridos anoche, durante el desfile de la manifestación que la Unión Cívica Radical realizaba clausurando la presente campaña política.

"Ante todo, corresponde signifique a V. E. que siendo la hora 15 del mismo día de ayer, fuí llamado a su despacho por el señor Presidente de la Nación, en virtud de habérsele presentado un ciudadano refiriendo que por varias circunstancias tenía la convicción de que al realizarse el acto político a que aludo al comienzo, elementos extraños a esa entidad partidaria, interesados en perturbar su libre y pacífico desenvolvimiento, harían uso de armas de fuego para producir confusión en las filas.

"Oído el ciudadano en cuestión por el suscripto, ratificó en todas sus partes la versión llevada en primer magistrado, agregando que los disparos de armas se harían desde las bocacalles del trayecto a recorrer, ocultándose sus autores entre la multitud aglomerada en las aceras en esos casos.

"Nuevamente al habla con el señor Presidente se convino en reforzar los consiguientes servicios, para evitar dichos atentados, o reprimirlos, en la medida de lo posible, caso de producirse, desde que ello sería de suyo difícil, atenta la gran masa de personas movilizadas con este motivo.

"Siendo la hora 22.50, dió comienzo el desfile del grueso de la columna, en perfecto orden y por el itinerario ajustado. Trascurridos breves instantes, en la calle Rivadavia a la altura de las de Rodríguez Peña y Montevideo, desde la acera que da frente al Sur, se descerrajaron algunos tiros, repetidos después en ese y otros sitios del recorrido.

"Inmediatamente se originó una momentánea paralización de cierta parte de los manifestantes y la confusión consiguiente. La fuerza de policía destacada allí procuró restablecer el orden, incitando a la calma y aconsejando la circulación de aquéllos, lo que en efecto consiguió, sin otras ulterioridades.

"Acto continuo, la policía procedió a atender a las personas heridas en ese lugar, cuyo número asciende a 21. Se efectuaron a las vez numerosas detenciones a los efectos de la averiguación del caso en el lugar de los sucesos.

"Fuera de las referidas incidencias, la manifestación prosiguió en perfecto orden su marcha, recorriendo el itinerario fijado, sin que se registraran otras novedades.

"Se instruye el sumario correspondiente con intervención del señor juez de instrucción en turno, doctor Arturo L. Domínguez, del cual se desprenderá posteriormente el esclarecimiento más exacto de las causas de este hecho y la responsabilidad de sus autores.

"Debo agregar, como antecedente ilustrativo por su vinculación con los hechos narrados, que poco tiempo antes de organizarse la columna general y cuando las garciales se hallaban en marcha desde su punto de concentración originaria, produjose una interrupción en la corriente eléctrica utilizada para el alumbrado público, en una vasta zona que abarcó la plaza 11 de Septiembre y sus adyacencias y las secciones 8.a, 10.a y 18a. de policía, entre otras. En ese mismo momento, en la esquina de avenida La Plata y Juan Bautista Alberdi, donde se efectuaba la concentración del comité de la circunscripción 6.a de la Unión Cívica Radical, se oyeron numerosos disparos de arma de fuego, hechos sin duda con intención de producir el desbande de los congregados, que originaron la alarma consiguiente hasta que pudo restablecerse el orden. Una vez encendidas de nuevo las luces, la policía de servicio allí encontró frente al número 60 de la calle Alberdi, el cadáver de un menor con una herida de bala en la cabeza.

"He creído de mi deber anticipar a V.E. estas informaciones, mientras que la investigación se prosigue en toda su amplitud."

PARTE DEL COMISARIO INSPECTOR BOERO

El comisario inspector Juan A. Boero, remitió ayer por la mañana a la jefatura de policía, en carácter reservado, un parte telegráfico refiriendo los hechos en la siguiente forma:

"A las 22.50, en momentos en que desfilaban las circunscripciones 4.a, 5.a y 6.a por la calle Rivadavia, desde la acera que mira al Sur y frente a los números 1723, 1731, 1745, 1679 y 1545, un grupo de individuos que se hallaban allí estacionados hicieron numerosos disparos con armas de fuego, produciéndose con este motivo el estupor y pánico consiguientes.

"El oficial inspector José M. Andrade y el sargento Estegadio Fuentes y veintiséis agentes de la G. S. de infantería que se hallaban allí de servicio, consiguieron después de breves momentos restablecer el orden, continuando el desfile de los manifestantes. Estos contestaron a su vez los disparos que les hicieron los que estaban estacionados en ese paraje detrás de los árboles, resultando herido en el brazo izquierdo de un balazo el nombrado sargento Fuentes y varios sujetos, los que inmediatamente fueron conducidos a la Asistencia Pública.

"Desde el primer momento el suscripto acudió al lugar del hecho haciendo calmar los ánimos y tomando las primeras medidas de emergencia que el caso requería, disponiendo que el comisario de la sección 6.a se hiciera cargo del sumario, prosiguiendo las averiguaciones."

DECLARACIONES DEL COMITE RADICAL DE LA CAPITAL

La mesa directiva del comité de la capital del partido Radical, resolvió hacer pública la siguiente declaración, suscripta por el presidente en ejercicio, doctor Juan B. Bottinelli, y por los secretarios, señores Andrés F. Ventre, Ario Pugnalin, Justo E. Domínguez y Manuel Guibert Blanck.

"El comité de la capital de la Unión Cívica Radical, ante las responsabilidades que importan los hechos ocurridos en el día de ayer en la plaza del Congreso, se hace un deber en declarar que debido a una leve incidencia producida por la caída de un objeto desde un carro alegórico, elementos adversos al radicalismo, apostados estratégicamente alrededor de la plaza mencionada, con el fin antipatriótico y mezquino de desluciir un movimiento cívico de proporciones magníficas, aprovecharon esa circunstancia para descerrajar sus armas contra las columnas de manifestantes".

"Esta afirmación queda comprobada por los tiroteos que se les dirigieron desde las esquinas de Rivadavia entre Rodríguez Peña y Montevideo contra las columnas de las circunscripciones 5.a y 10.a, desde Victoria y Solís, desde Entre Ríos y Victoria y desde las aceras de Callao entre Rivadavia y Cangallo contra los afiliados de la circunscripción 14.a que esperaban pacíficamente la iniciación de la marcha".

"También se hizo fuego desde algunos balcones y azoteas, como lo prueba la dirección de los proyectiles y las heridas que presentan algunos de los manifestantes".

"Coinciden estos hechos premeditados contra la Unión Cívica Radical con los producidos dos horas antes, dentro de las circunscripciones 1.a, 5.a, 6.a y 11.a, por la falta de luz y de tracción eléctrica".

"A pesar de todo, la masa ciudadana desplegada por la Unión Cívica Radical en las calles de Buenos Aires puede estar orgullosa por haber desfilado en forma viril y compacta, dejando así la constancia de que el acecho fraguado en la sombra no alcanzó a restar el brillo de nuestro imponente despliegue de fuerzas".

ALGUNAS DECLARACIONES

En la madrugada de ayer estuvo en el departamento de policía el señor Juan José Bonifacio, quien narró ampliamente la parte que le cupo en el incidente. Se le agredió a balazos desde el primer momento, y hay quien sostiene que los tiros iniciales fueron contra él. El señor Bonifacio cree haber salvado milagrosamente del tiroteo.

El diputado Ferreyra y su hermano José, que también estuvieron en medio de la refriega, fueron agredidos a balazos, y muy cerca de ellos pasaron las balas en el momento en que estaban en la esquina de Callao y Rivadavia.

SECUESTRO DE ARMAS

En la comisaría 6.ª hay tres revólveres y un cuchillo. Son las únicas armas de las cuales se ha incatuado la policía. Dos de los revólveres pertenecen a los detenidos Alcaraz y Aloy.

Uno de los revólveres es de calibre 41 y las detonaciones de sus balas sobresalían claramente durante el tiroteo.

EL LUGAR DEL SUCESO

Desde la madrugada de ayer hasta las primeras horas de hoy ha desfilado incesantemente numeroso público por la calle Rivadavia desde Paraná hasta Callao.

En ciertos momentos la policía ha tenido que desalojar al público que, conmovido por el hecho, va a examinar las señales que ha dejado el tiroteo en los frentes, vidrios y puertas de muchas casas.

OTROS HERIDOS Y CONTUSOS

En la madrugada de ayer y durante el día aparecieron otros heridos y se tuvo conocimiento de que hay más contusos, los cuales se han hecho asistir en establecimientos particulares.

A la lista de heridos que publicamos ayer, debemos agregar los siguientes: Rufino Vitela, argentino, de 32 años, soltero, empleado, domiciliado en Avellaneda, herido de bala en la pierna derecha; Vicente Fons, domiciliado en la calle Dungeness 183, herido de bala en la pierna izquierda.

FALLECIMIENTO DE UN HERIDO

En la madrugada de ayer falleció en el hospital Ramos Mejía Felipe Despirito, que fué herido en el tiroteo en los primeros momentos del suceso. Iba en las primeras filas del grupo del señor Ferreyra. Era argentino, de 35 años, soltero, y formaba parte de la comisión directiva del comité de la sección 8ª.

En la refriega recibió dos balazos, uno en el pecho cerca del hombro y otro en el fémur izquierdo. Se dice que fué de los primeros en hacer fuego al grito de ¡Viva el doctor Hipólito Irigoyen!

El cadáver fué entregado a la familia de Despirito y llevado a su domicilio, calle Alberti 1680, para ser velado.

Anoche a última hora, el comité de la capital dictó la siguiente resolución relacionada con el fallecimiento del convencional Félix Despirito: designar una comisión compuesta por los señores José Antonio Amuchástegui, José Onaindia, Aquiles Bucich, Angel Vallatti, Pedro Podestá y Pedro Bidegain, para velar el cadáver; enviar una corona de flores naturales, e invitar a los afiliados de la capital a concurrir al sepelio de los restos que se efectuará mañana.

UNA ACLARACION

La Unión Nacional de Combattanta, que tiene su local social en la calle Rivadavia 1545, nos envió anoche una comunicación en que aclara informaciones sobre los hechos del viernes en la plaza del Congreso.

"Se ha publicado en varios diarios de la capital federal, dice la nota, en la crónica de la manifestación política del viernes 31 de marzo que una persona que se encontraba en el balcón de la Unión Nacional de Combattants disparó un tiro de revólver.

"Dicha información es totalmente errónea, pues en el momento en que se han producido los desórdenes relatados no había en nuestro local social ningún socio, y dicho local estaba cerrado.

"Nuestro local fué invadido por personas totalmente extrañas a nuestra sociedad, y varias de ellas fueron encontradas con armas.

"Terminaré indicando que tanto los oficiales como los agentes o inspectores de la policía que han procedido al allanamiento de nuestro local social, después de producirse los hechos que han provocado el desorden, no han encontrado ningún socio de la Unión Nacional de Combattants."

CONCENTRACION NACIONAL

Candidato a senador

Doctor Francisco J. Beazley

Candidatos a diputados

Ernesto Bosch.
Guillermo Padilla.
Carlos Duggan.
Julio C. Raffo de la Reta.
Adolfo F. Orma.
F. Alejandro Mohr.
Rodolfo Rivarola.
Enrique Uriburu.
Francisco Llobet.
Lorenzo Anadón.

Electores de presidente y vice: doctor Rufino T. Beño, Luis A. Molir, Fermín R. Salaberry, doctor Federico Sivori, Antonio Fianacca, Enrique G. Schenone, doctor Juan F. Aranguren, coronel Angel Allegre, doctor Félix Sobrero, doctor José A. Babuglia, Germán del C. González, Miguel A. Baraldo, doctor Cornelio Candia, doctor Carlos Sánchez Lloveras, Avelino Molina, Francisco G. de San Martín, Carlos Sidders, general Francisco Zenda, general Alejandro Mombello, coronel Jorge Reyes, Carlos Rosetti, doctor César Raúl Flores, Guillermo A. Serú, Manuel Guerrero, doctor Celedonio Pereda, doctor José M. Malbrán, doctor Carlos Meyer Pellegrini, Antonio León Lanusse, doctor José M. Rosa, doctor José Pigretti, doctor Spiro M. Ungaro, doctor Facundo Larrosa, Esteban Palma, Aníbal Allurralde, Máximo C. Rivas, ingeniero Domingo H. Herrera, doctor Arturo Bayala, Manuel Hortal Muñagorri, Elar Jue B. Macías, Juan F. Vitón, doctor Teodoro Granel, coronel Antonio A. Bertonasco, Octavio J. Molina, Domingo A. Morón, mayor Gregorio Arñoz de Lamadrid, doctor Carlos A. Berghmans.

Electores de senador: Eduardo F. Maglione, J. Honorio Silgueira, Leopoldo J. Rigoli, José M. Gofil, Juan E. Decia, J. M. Ricardo Ahumada, Pedro F. Arias, Ernesto Frers, J. M. Ungaro, Carlos Ghioldi, Pedro F. Etcheverry, Gregorio A. Solla, José B. Muñoz, Luis Mariscal, Martiniano D. Sánchez, Tomás D. Olden, José J. Güemes, Eugenio Cuniando, Juan Domingo Gandulfo, Joaquín Vila, Florindo Bolpemtesta, Juan B. Denubie, general Angel Allaria, Manuel Gallardo, Máximo Eguren, Manuel J. Lee, Lucio G. Lanusse, Pedro J. Claypole, Carlos Varangot, Federico Ramognino, Martín González, Eduardo Montes, Carlos V. Gigena, Alfredo P. Calatayud, coronel Francisco Verdier, Juan M. Trobino, teniente coronel Domingo H. Tello, Ramón Munilla, Enrique Escrifia Bunge, Andrés F. Jaime, Guillermo White, Francisco Walott, vicealmirante Hipólito Oliva, Juan Hunter, Julio Campos, Ricardo del campo.

DIVERSAS INFORMACIONES

Varios comités seccionales han resuelto ampliar el número de locales donde en el día de hoy se entregarán boletas para votar.

Los nuevos locales son los siguientes:

Circunscripción 9.ª (Balvanera Oeste): Deán Funes 646, Belgrano 3571, Córdoba 3438, Billinghurst 221, Tucumán 3300, Zeniya 3174, Rivadavia 2168, Deán Funes 630, Rioja 691 y Deán Funes 556.

Circunscripción 10.ª (Balvanera Sur): Pichincha 776, Jujuy 573, Chile 2164, Garandi 627, Pichincha 521, Chile 2214, Alberti 552, Independencia 1977 y 2168, Rincón 750 y Chile 2175.

Circunscripción 12.ª (Concepción): Piedras 1310 y 1338, Defensa 556 y Humberto I, 760.

Circunscripción 19.ª (Pilar): Arenales 2388, Peña 2731 y Juncal 2100.

Circunscripción 2ª (San Cristóbal Sur): Catamarca 1744, Rioja 1576, Boedo 1522, Matheu 1930 y Pichincha 1891.

Circunscripción 13.ª (Monserrat): Belgrano 977, Moreno 372, Venezuela 1615, Bartolomé Mitre 749, y Cevallos 439.

—

El comité de la capital ha citado para hoy, a las 7, a todos los fiscales generales de las distintas circunscripciones, a fin de darles las últimas instrucciones respecto de la misión que se les ha encomendado.

A los comités seccionales se entregaron ayer tarde los últimos nombramientos para los fiscales de mesas y el pliego de instrucciones preparado por la comisión especial formada por el doctor Ricardo Tarnassi, señor José Citriniti y doctor César R. Flores.

La policía comunicó en las últimas horas de la tarde, distintos cambios de ubicación de mesas que se han efectuado, los cuales fueron puestos inmediatamente en conocimiento de los comités seccionales.

La presidencia designó a los doctores Ernesto Lasplur, Eduardo Pellet Lastra e ingeniero Adolfo Mujica, para representar a la concentración en todas las gestiones que fuere necesario practicar ante la junta electoral.

—El comité de la capital será atendido durante todo el día por el presidente doctor Sánchez Sorondo, acompañado de los secretarios Unguro y Prieto.

—El candidato a senador, doctor Beazley, y los candidatos a diputados, visitarán durante todo el día los comités y atenderán en los mismos todo asunto que se promueva.

—La mesa directiva de la Concentración Nacional encargó al presidente del comité de la capital que dirigiera al director del diario "La Reforma", de San Luis, un telegrama de enérgica protesta por el vandálico atentado de que fué víctima, el que señala la existencia de una verdadera situación de violencia en aquella provincia.

PARTIDO RADICAL

Candidato a senador

Doctor Tomás A. Le Breton

Candidatos a diputados

Felipe S. Alfonso
José A. Amuchástegui
Leopoldo Bard
Manuel Rocca
Juan B. Bottinelli
Manuel Prieto (hijo)
Obdulio F. Siri
Andrés Ferreyra (hijo)
Rómulo B. Trucco
José P. Tamborini

Candidatos a electores de Presidente y Vicepresidente de la Nación: Arturo Rebagliati, Francisco Cánepa, J. S. Lambruschini, José González Speroni, Vicente Scarlato, Vicente Tito, Eusebio Andreu, Miguel Pasalacqua, Tomás A. Chamorro, Juan A. Pellerano, Modesto Barcia, José T. Bidegain, Guillermo F. Molinelli, Emilio Igarti, Domingo Ferrua, Martín Giachino, Jo... Minuto, Luis J. Rocca, Enrique Colombo, José León Bottinelli, Juan F. Pasqualetti, José Juan Devoto, Alberto Golco, Ricardo Padin, Félix I. Rolando, Martín Tejerina, Antonio Llbero, Aldo Secchiaroli, Angel J. Perazzo, José M. Gutiérrez, Juan B. Garré, Juan Canti, Salvador Gullera, Juan E. Vincent, Mariano A. Bozetti, Juan N. Rebagliati, José Vega Muñoz, Vicente González, Domingo Marasclo, Albino Lanti Bianchi, Miguel J. Grimolizi, Juan A. 40, Bernabé B. Peralta, Adrián Fernández Castro, Rómulo Quadrelli y Antonio María Irurueta.

Candidatos a electores de senador: Juan M. Bartoletti, Tomás Cerasulo, José Muñiz, Rosario Angioni, Domingo R. R. Muzzio, Pedro Etchegaray, Emiliano Ratto, José C. Landi, Gregorio Trimarco, Farún Defino, Alejandro Garegnani, Miguel del Rivero, Santiago Cirese, Eduardo Sauvant, Arturo Demarco, Rafael Laurito, Eugenio A. Beltrame, Jaime Llauró, Francisco J. Sozzani, Miguel A. Guido, Nicolás C. Denis, Américo A. Realmonte, Hipólito Leys, Alfredo Calvo, Luis Pazos, Ario Pugnatini, Roberto Lavia, Juan José Daubagna, Pedro J. E. Monza, Antonio Ivaldi, Isidoro Zunino, Domingo A. Garré, Italo F. Tommasi, Arcángel Del Mastro, Andrés A. Encina, Domingo Brignardello, José Luis Bernasconi, Carlos Leoni, Juan A. Aguirre, José P. Glovine, Alfredo Monteverde, Angel Colnago, Vicente Rotta, Alberto V. Scarabelli, José Pereyra y Miguel Indarte.

LOCALES PARA LA DISTRIBUCION DE BOLETAS

Durante el día de hoy se distribuirán boletas para emitir el voto en los locales:

Sección 1.a: Bahía Blanca 283, U. T. 1908; Flores, Juan Bidegain, Chicago 6828; 10 de Octubre, Medina 594; Liniers, Rivadavia 10957; Nueva Pompeya N., Av. La Plata 2364; Nueva Pompeya S., Coronel Roca y avenida Sáenz; Coronel Mitre, Bahía Blanca 283; José Luis Cantilo, Emilio Mitre 1323; Irigoyen (Biblioteca), Castro Barros 2170; Club Alem, Lobos 3885; Villa Lugano, Sayos 5988, Moyano, Saraza 2057.

Sección 2.a: Rioja 1778, U. T. 112 Corrales.

Sección 3.a: Montes de Oca 716, U. T. 1295 B. O.; Mariano Moreno, Santa Adelaida y Villarino; capitán González, Cevallos 1760, R. Rivadavia, Patricios y Diamante; Cornelio Baca, Luzuriaga y Aconcagua.

Sección 4.a: Almirante Brown 1064, U. T. 573, B. O.; Leandro N. Alem, Patricios 1790; Aristóbulo del Valle, Suárez 1336; Julio Durante, Zárate 410; Rufino Pastor, Almirante Brown 1451; Juan B. Passalacqua, Palos 406; La Marina, Pedro Mendoza 1471; Coronel Martín Irigoyen, Almirante Brown 402; Juventud Radical, Almirante Brown 1064; Pelagio B. Luna, Olavarría 1196.

Sección 5.a: Membrillar 83, U. T. 859 Flores, Pedro Goyena 1581, Morón 2834, Avellaneda entre Nazca y Argerich, E. Bonorino 403, Gavilán 409, Directorio 2395, M. de Andés 1515, Convención 2707, Cayena 579, San Pedrito 676, Tandil y Culpina, Espinosa 579.

Sección 6.a: Formosa 24, U. T. 4594 Mitre; L. N. Alem, Q. Bocayuva 847, Juan Bidegain, Cochabamba y C. Barros, 12 Octubre, Picheuta y Zuviría; A. del Valle, P. Goyena 64; Subcomité Propaganda, P. Goyena 121.

Sección 7.a: Garzon 651, U. T. 5445 Mitre; Querandíes y Pringles, Escribano 51, Rojas 571, Sarmiento 4691, Humahuaca 1377, Añasco 533.

Sección 8a.—Deán Funes 1076, U. T. 1082, Mitre.

Sección 9a.—Bermejo 58, U. T. 1485, Mitre; Belgrano 3442, Guardia Vieja 3437, Boulogne-sur-Mer 645.

Sección 10—Belgrano 2470, U. T. 8012, Mitre; Alsina 1970.

Sección 11—Larrea 258, U. T. 4518, Mitre; Azcuénaga 953.

Sección 12—Tacuarí 1089, U. T. 2118, B. O.; Baca Kur, San José 1250; Lamarque, Carlos Calvo 340.

Sección 13—Santiago del Estero 452, U. T. 2244, Libertad; Juan B. Otamendi Chile 478.

Sección 14—Cangallo 1523, U. T. 2659, Libertad; 25 de Mayo y Viamonte.

Sección 15—San Blas 1423, U. T. 1349, Flores; San Nicolás 850, Atalaya 3817, Bermúdez 2922, San Nicodás 4248, Lacar 4500, Navarro 2786, Triunvirato 2910, Holmberg 1620; Estados y Otero, Camargo y Matabla, Paysandú 1260, Espinosa 1776, Vírgenes 2454.

Sección 16—General Paz 1900, U. T. 908, Belgrano; Félix Miel, Colodrero 2514; Vías Pueyrredón, General Artigas esq. Zamudio; Maipú, Donado 2445; Manzanares 3392, Blanco Encalada 1654.

Sección 17—Rivera 1869, U. T. 1095, Palermo; El Parque, Jorge Newbery 2528; 4 de Febrero, Fraga y Maure; J. Fernández Villanueva, Solar 5502, A. del Valle, Luis M. Campos 242; Leandro N. Alem, J. Newbery 2994; Hipólito Irigoyen, Arredondo 3182.

Sección 18—Güemes 4034, U. T. 1966, Palermo; Canning 3504, Oro 2613, Canning 3049, Salguero 2294, Güemes 3652, Oro 3618, Cabrera 4800, Salguero 610, Alvarez 1420.

Sección 19 — Azcuénaga 1286, U. T. 2182, Juncal; Bustamante 2379, Laprida 1609, Paraguay 3425.

Sección 20—Santa Fe 1345, U. T. 2901, Juncal; Florida 944, Arenales 1245, Santa Fe 1282, San Martín 1029, Reconquista núm. 935.

DELEGADOS DEL COMITE DE LA CAPITAL

Con objeto de concurrir a los comités de sección durante el acto electoral de hoy y secundar a las autoridades de los mismos, el comité de la capital designó ayer los siguientes delegados, los cuales deberán después informar de la misión cumplida en cada parroquia.

Sección primera, Rafael Fuentes; sección segunda, Leonidas Anastasi y Juan E. Vincent; tercera, Juan F. Pasqualetti; cuarta, Federico Muzzio; quinta, Aquiles Muñoz del Solar y Antonio Cichetti; sexta, Federico Baquet y Alfonso Montevende; séptima, Pedro Pinto y Félix Liceaga; octava, Juan Abónico y Juan Vacarezza; novena, Saturnino J. García Anido y Angel Libero; décima, José O. Casas y Alejandro Chiarli; 11,

LAS PROVINCIAS Y LA CAPITAL DESIGNARAN REPRESENTANTES AL CONGRESO

las solicite listas de candidatos de este comité.

—La junta ejecutiva del comité ha recomendado a los ciudadanos que no obtuvieran boletas del mismo, votar por los siguientes candidatos; para senador, por el doctor Tomás Le Bretón; para diputados, por doctor José A. Amuchástegui, doctor Lorenzo Anadón, coronel Felipe S. Alfonso, doctor Ernesto Bosch, señor Carlos M. Durnan, doctor Carlos Quintana, doctor Rodolfo Rivarola, señor Manuel Rocca, doctor Obdulio F. Siri, doctor Enrique Uriburu.

DECLARACIONES DEL GOBERNADOR ECLESIASTICO

El 30 de marzo último, el presidente del comité de la capital, doctor Bottinelli, envió una nota al gobernador eclesiástico monseñor Duprat, en la cual le decía que "había comprobado con desagrado que personas que se titulan representantes de los católicos, habían incluido algunos de sus candidatos en una lista en que figuran sus adversarios políticos, excluyendo a otros a quienes atribuyen declaraciones que no han formulado, sobre su futura actuación en el Congreso".

Ayer monseñor Duprat contestó aquellas observaciones con la siguiente nota:

"En respuesta, declaro a Vd. que ninguna agrupación política, pequeña o grande, tiene en la actualidad la representación de los católicos en esta capital, ni este arzobispado tiene en la prensa otro órgano oficial, fuera de la "Revista Eclesiástica".

"Esos católicos, pues, que se constituyen en comité político y a quienes Vd. alude, hacen uso de un derecho que no se puede negar a ciudadanos argentinos, pero proceden por su cuenta y a sus riesgos, y este arzobispado ni los alienta ni los censura en su actitud.

"En cuanto a los sitios sindicados como dependientes en alguna forma de nuestra autoridad, y en que se distribuyen boletas electorales de esa agrupación, el único, que hemos podido comprobar, que en realidad esté comprendido en la queja de Vd., ha sido apercibido su superior, para que se abstenga de prestarlo para tal objeto".

LA SUSPENSION DE CORRIENTE ELECTRICA

Según informaciones que nos suministró ayer el director de la fábrica de electricidad del dock Sur, la interrupción en el servicio de la luz eléctrica en distintos barrios de la ciudad, ocurrida anteanoche, en circunstancias en que se efectuaba la demostración de fuerzas del partido Radical, y a la que se refiere la nota pasada por la jefatura de policía al Ministro del Interior, se debió a desperfectos ocurridos en la subfábrica de las calles Pinzón y Gaboto.

En ese establecimiento, a raíz de un corto circuito, se quemó un generador de corriente, a la vez que dos trasformadores de la fábrica estática y un interruptor, inconvenientes que fueron subsanados 20 minutos más tarde.

Por su parte, el director de alumbrado de la Municipalidad, ingeniero Millán, pudo comprobar la exactitud de esas informaciones, en las primeras horas de la mañana de ayer.

EN EL MINISTERIO DEL INTERIOR

El personal superior de la subsecretaría del Interior y el del padrón electoral concurrirán a sus puestos de labor en la casa de gobierno, a fin de recibir informaciones de todo el país sobre [illegible] oral.

Además, ese personal tiene instrucciones en sentido de evacuar toda consulta que se le formule sobre el funcionamiento de los comicios en cualquier punto de la República.

—

Por intermedio de la Municipalidad, la oficina del padrón del Ministerio del Interior, distribuyó 166 garitas, que serán utilizadas como "cuarto oscuro" en los comicios donde no haya comodidades para llenar este requisito legal.

DISTRIBUCION Y RECOLECCION DE URNAS

Los empleados de correos encargados de la distribución de las urnas que se emplearán en los comicios de hoy en la capital federal deberán entregar en el comicio la urna, útiles y formularios a las 8, a la autoridad correspondiente del comicio, después de comprobada la identidad.

Por la tarde, a las 17.30, deberán encontrarse nuevamente estos empleados en su correspondiente comicio, a fin de recoger la urna, útiles, formularios y el acta. La urna será llevada al Congreso, donde la recibirá el oficial 1o de la dirección de correos, quien la entregará al presidente de la junta escrutadora.

BUENOS AIRES

UNION CIVICA RADICAL

Candidatos a diputados

Valentín Vergara.
Juan A. O'Farrell.
Pedro R. Núñez.
Eduardo García Tuñón.
Francisco Emparanza.
José María Verduga.
Ricardo J. Davel.
Isaías R. Amado.
Raúl F. Oyhanarte.
M. José Sarbich.
Pedro Canale.
Mario M. Guido.
Juan A. Errecart (por dos años).

Candidatos a electores de presidente y vicepresidente: Juan Irigoin, Pascual Pastorino, Bautista Bastanchuri, Manuel J. García, Miguel Murray, José E. Trueba, Pedro Iribarne, Nicolás Ambrosini, Martín Noel, Pedro J. Hernández, José J. Cavanagh, Jacinto Ceruti, Manuel Aldazábal, Andrés Uthurriaga, Antonio Perzaglia, Raúl de la Torre, Pío N. Elustondo, Pedro Agotegaray (hijo), José Virgo (hijo), Pedro Ruiz, Pedro F. Lanzaco, Salvador A. Godoy, Pedro Preione, Felipe Debenedetti, Alberto J. Barzi, Salvador M. Viale, Francisco J. Hegoburo, Isidoro Iriarte, Domingo Alcuaz, Horacio M. Testaín, Lorenzo Arrebillaga, Carlos Borzani, Juan Iturriaga, Santiago V. Egan, Tomás Elliff, Ricardo Vacarezza, Pedro J. Carramasa, Juan A. Iacianel, Carlos M. Catalá, Martín Retes, Arturo Fernández, Martín Gansiñena, Victoriano Garraida, Ramón Rafael Capdevila, Juan Claudio Aguerre, Guillermo Martínez Guerrero, Ambrosio Antonio Vertullo, Bernardino Althabe, Pedro Ramos, Antonio B. Costa, Alejandro Navarro Vega, Hipólito Bordenave, Ramón Razquin, Jorge Rodríguez Malaver, Lucio J. Fiorio Ventura Picado, Eduardo González, Marcial Castells, León E. Vega.

CLAUSURA DE LA PROPAGANDA EN CHIVILCOY

Chivilcoy, abril 1.º—Se efectuó en el teatro Español de esta localidad, para clausurar la propaganda política, una asamblea organizada por el partido Radical, de la que participó un grupo numeroso de afiliados de esa agrupación.

En la estación ferroviaria local Norte muchos correligionarios recibieron a la delegación del comité central, la que fué acompañada después hasta el local citado.

Abrió el acto el diputado nacional Víctor Noriega, quien hizo la presentación de los delegados y después pronunciaron discursos los diputados nacionales Jorge Raúl Rodríguez, Leonidas Anastasi, los doctores Manuel Ordás, Faustino J. Legón y los señores N. Salguero y Nicolás Basavilbaso.

PROCLAMACION DE LA FORMULA PRESIDENCIAL EN GLEW

Glew (Almirante Brown), abril 1.º—Se efectuó anoche en el subcomité local del partido Radical la proclamación pública de la fórmula presidencial Alvear-González. Asistieron a ese acto las autoridades del subcomité, delegados del comité central e hicieron uso de la palabra el diputado Carlos A. Sánchez, el señor Jorge Sagastume, etcétera.

CONFERENCIA DE PROPAGANDA EN PERGAMINO

Pergamino, abril 1.º—Con la asistencia de un grupo numeroso de afiliados, se efectuó anoche una conferencia de propaganda política organizada por el partido Radical, y en ese acto hicieron uso de la palabra el diputado nacional Juan O'Farrell y el señor Jacinto Calvo.

PROCLAMACION DE CANDIDATOS EN CARHUE

Carhué (Adolfo Alsina), abril 1.º—En esta localidad se efectuó la proclamación pública de la fórmula presidencial Alvear-González, que sostendrá el partido Radical en las elecciones nacionales que se realizarán mañana. Hicieron uso de la palabra en ese acto varios oradores.

PARTIDO CONSERVADOR

Candidatos a diputados

Rodolfo Moreno (hijo).
Matías G. Sánchez Sorondo.
Angel Sánchez Elía.
Alberto Barceló.
Ezequiel S. de Olaso
Alfredo Rodríguez.
Francisco Uriburu.
Luis Grisolía.
Alberto J. Méndez.
Ezequiel Bustillo.
Felipe Castro.
Enrique C. Urien.

Candidatos a electores de Presidente y Vicepresidente: Manuel F. Grecco, Rodolfo Moreno, Alcibiades M. Reyna, Domingo G. Palacios, Rogelio J. Solís, Juan E. de la Fuente, Alfredo del Gage, Diego Delacroix, Cecilio Fernández Cutiellos, Alfredo F. Estéves, Enrique Groppo, Manuel M. Alvares, Daniel Videla Dorna, Pedro P. Harriott, Juan A. Berges, Guillermo Fernández Guerrico, Manuel Cotti de la Lastra, Luis Tobío, Almanzor Deagustini, Gregorio Juárez, Martín F. Castilla, Enrique Genoud, Alberto Moreno, Luis María Berro, Carlos Coronel, Santiago Piransola, José María Gotti, Luis J. Conturbi, Andrés C. Gandulfo, Manuel A. Casco, José María Bergaondo, Eduardo Battilana, Horacio Rodríguez Egaña, Amadeo Grimaldi, Juan A. Castedo, Luis Morello, Washington Zerda, Domingo Haroetegui, Eugenio J. Durán, Marcos Ghislanzoni, Federico C. Palmeiro, Manuel Villanueva, Jorge Saravia, Nicanor Salas Chaves, Cirilo E. Sangiani, Manuel López Moreno, J. Samuel Green, Alberto Viñas, Alcides Cortés, Pradencio R. Urdinola, Alfredo Elena, Esteban V. Cichero, Carlos E. Cucullu, Simón R. Cruz, Héctor Robbio, Juan E. Jones, I. Marcelino Morales, Maximino Daponte, Jacinto Viera.

EN SAN MARTIN—CLAUSURA DE LA PROPAGANDA

San Martín, abril 1.º — Con un acto público, que se realizó anoche en la plaza principal de esta ciudad, el partido Conservador clausuró la campaña de propaganda política para las elecciones que se efectuarán mañana.

Hicieron uso de la palabra en ese acto los señores Guglialmelli, Seeber, Bustillo, Navarro y Demaría.

PARTIDO SOCIALISTA

Candidatos a diputados

Silvio L. Ruggieri
José P. Balino
Humberto Barraza
Teodoro Bronzini
Gregorio M. Beschinsky
Luis De Carli
Agustín De Arrieta
Domingo L. Besasso
José M. Lemos
Jacinto Oddone
Jerónimo Della Latta
Miguel Pizza

Candidatos a electores de Presidente y Vicepresidente: José Agustín Alvarez, Teodosio Azcoiti, Américo J. Balino, Humberto Barraza, Pascual Bartolo, Luis Félix Bianchi, Modesto Camino Lizarr, Anselmo Casini, Albino Capponi, Gregorio Céspedes, César A. Cichero, Carlos Chiarella, Martín G. Daguerre, Juan B. Dávila, Santiago de Bernardi, Ernesto del Forno, Vicente Demarco, Guillermo de Fazio, Miguel Etchegaray, Santiago L. Farías, Pelayo Fernández, Santiago M. Fraccione, Felipe Gauna, Gregorio Gorozo, Agustín Graffione, Alfredo Granzotto, Miguel Guglielmotti, Hermenegildo H. Italiano, Arturo López, Julio J. Loyarte, Roberto Luppi, Juan R. Maffeo, Ernesto Martínez, Juan Mascheroni, Vicente A. Montone, Luis Moresi, Francisco Moscardi, Miguel B. Navello, Gaudencio Orazi, Juan Orler, José Palmeiro, Miguel Pizza, Francisco B. Poderoso, Miguel Quintana, Heraclio Reyes, Dante Ricagno, Eugenio Risogollo, Agustín Rossi, Antonio Rotger, Silvio L. Ruggieri, Ernesto Rusconi, Mario Salvi, Eugenio Tricerri, Enrique Valverde, Arturo Vera, Pedro E. Videla, Blas A. Viggiani, Manuel Villalba (hijo).

EN LA JUNTA ELECTORAL

Ayer, a primera hora, quedó todo dispuesto en la junta escrutadora nacional para el acto electoral que se realizará hoy. Según las informaciones recibidas de toda la provincia, puede afirmarse que las elecciones se desarrollarán normalmente.

NUMERO TOTAL DE COMICIOS

El jefe del segundo distrito de correos con asiento en La Plata, señor Chanetón, informó ayer a la junta escrutadora que los nombramientos de presidentes y suplentes para las 1.944 mesas receptoras de votos que serán instaladas hoy en todo el territorio de la provincia, habían sido entregados a sus respectivos destinatarios. Asimismo, salvo raras excepciones, han sido entregadas las documentaciones necesarias para la constitución y actuación de los comicios. Las personas que han rehusado recibir los documentos, de acuerdo con instrucciones de la junta, han sido puestas en conocimiento de las prescripciones de la ley relativas a excusación.

RECUENTO DE VOTOS

La junta ha resuelto realizar la tarea del recuento de votos con la mayor celeridad posible. A tal fin y para evitar inconvenientes, dudas y comentarios debidos siempre a la ignorancia del público sobre las condiciones en que se realiza el cómputo oficial de votos, la junta ha resuelto que esas tareas sean realizadas en el mismo recinto de la legislatura, en presencia de los fiscales que designen los partidos. De esta suerte, las boletas, registros, urnas, etc., no saldrán de la sala sino después de ser previamente verificadas todas las tareas de recuento y contralor.

ACCESO A LA BARRA

El escrutinio se efectuará en el recinto de la Cámara de Diputados y el acceso a la barra del mismo será libre; pero, según nos informó el presidente de la junta, no se permitirá manifestación alguna de parte del público, con cuyo propósito se han dado órdenes terminantes a la policía para que en tal caso proceda al desalojamiento del local.

EL SERVICIO ESPECIAL DE CORREOS

El servicio especial de la dirección de correos envió ayer, a la junta electoral, el plan de reconcentración de urnas, por el cual se puede conocer la hora en que cada una de ellas saldrá de las respectivas localidades y el trayecto seguido por ellas, así como el día y hora de su recepción en La Plata y el número de los trenes que las conducen.

SANTA FE

(De nuestros corresponsales, por telégrafo)

Candidatos a diputados nacionales

UNION CIVICA RADICAL
(unificada)

Domeo David Saccone
Miguel J. Culaciati
Oscar C. Meyer
Armando G. Antille
Isaac Francioni
José María Aragón

PARTIDO DEMOCRATA PROGRESISTA

Lisandro de la Torre
Enzo Bordabehere
Otto Gschwind

Este partido disputará únicamente la minoría.

PARTIDO SOCIALISTA

Narciso A. Gnotto
Amilcar Razori
Rodolfo N. Galaretto
Luis D. Bonaparte
César Fornari (hijo)
Pedro García

—

Candidatos a electores de Presidente y Vicepresidente de la Nación:

UNION CIVICA RADICAL
(unificada)

Rodolfo Romero, Vicente Ingaramo, Santiago Toreta, Humberto Occhi, Francisco Soldano, Nicanor Alzugaray, Marcelo Bosia, Juan A. Chinestrad, Julio E. Racine, Rodolfo Reyna, Juan Gervasoni, Juan Brussa, Miguel Bernardi, Luis Tettamanti, Carlos M. Questa, Claudio L. Newell, Dionisio Laplace, Guerino Troilo, Oscar J. Barbaro, Ramón Taborda, Gil Ferreyra Sosa, Juan D. Benavídez, Agustín Fedele, Augusto Cabanius, Faustino Daguerre, Baltasar Ponce de León, Pedro Sánchez Granel y Pedro Labrande.

PARTIDO DEMOCRATA PROGRESISTA

Francisco R. Guena, Eduardo P. Videla, Ignacio P. Cullen, Juan Camusi, Juan Arronga, Isidro Carreras, Juan Carlino, Federico Stiefel, Juan Viale Eduardo Widtan, Diego J. Adelardo, Emilio F. Meyer, José M. Carcamo, Rogelio E. Bosque, Rafael Fernández Díaz, Guillermo A. Bollero, Domingo Brebbia, Juan M. Vila Ortiz, Otto Shoe, Lorenzo Maronna, José Garín, Felipe Carreras (hijo), Víctor Semino, Francisco Décima Gutiérrez, Luis M. de la Vega, Justo I. Aropena, Juan Doglio y Martín Arnodd.

LOS ULTIMOS PREPARATIVOS
INTERES QUE DESPIERTAN LOS COMICIOS

Rosario, abril 1.º—Con los actos realizados anoche, todos los partidos que intervendrán en los comicios de mañana han dado por terminada la campaña de propaganda electoral.

En los comités seccionales y de distrito hubo hoy mucho movimiento de electores que concurrían para interesarse respecto al sitio donde les correspondería votar.

En general, se nota que hay un especial interés por el acto comicial de mañana, y por ello se cree que habrá bastantes votantes.

—La guía del elector preparada por el juez federal doctor Juan Alvarez, es de mucha eficacia para el votante.

El doctor Alvarez ha hecho, además, una división por circuitos, lo que evita al elector recorrer grandes distancias desde su domicilio al lugar del comicio que le corresponde.

El juez federal y su secretario, doctor Colombres, atenderán en las horas de comicio cualquier reclamación.

Por lo que respecta a la segunda circunscripción, o sea los departamentos de Rosario, Constitución, San Lorenzo, Caseros, General López, Iriondo y Belgrano, cuya depuración fué hecha con toda minuciosidad por el doctor Alvarez, contiene 84.998 electores.

Se realizó esta tarde en la jefatura policía el acto del empaquetamiento de las libretas de los agentes y demás personal de tropa, como también de los meritorios, los que no tienen derecho al voto.

El acto se efectuó de acuerdo con el ceremonial de estilo.

Desde las 18 permanecen acuarteladas las tropas nacionales y provinciales.

Todos los comercios han sido notificados que deben clausurar sus puertas esta noche a las 24.

Probablemente se los permitirá abrir mañana a las 18, es decir, después del comicio.

Santa Fe, abril 1.º—Con relación a otras elecciones, los partidos demuestran muy poco entusiasmo por las de mañana.

Esto se debe en gran parte a que se descuenta el triunfo de la Unión Cívica Radical unificada.

PARTIDO DEMOCRATA PROGRESISTA

Casilda, abril 1.º—En el teatro Colón se realizó anoche la proclamación de los candidatos para electores de presidente y vicepresidente de la República y para diputados nacionales, que sostendrá el partido Demócrata Progresista el 2 de abril.

Hicieron uso de la palabra, los doctores Enrique Thedy, Matos, Casas y Colombres, y el señor Bertotto.

SALTA

(De nuestros corresponsales, por telégrafo)

Candidatos a diputados nacionales:

UNION CIVICA RADICAL

José María Romero Escobar.
Juan José Castellanos.

UNION CIVICA RADICAL SARAVISTA

Pablo Saravia.
David Michel Torino.

UNION PROVINCIAL

Manuel R. Alvarado.
Néstor Patrón Costas

—

Candidatos a electores de Presidente y Vicepresidente de la Nación:

UNION CIVICA RADICAL

Mariano Linares, Carlos Arias, José S. Anzoátegui, Ignacio Ortiz, Daniel R. Villagrán, Adeodato Albar y Federico S. Rodas.

UNION CIVICA RADICAL SARAVISTA

Florentín Linares, Antonio Abal Suárez, Aníbal Figueroa, Ramón S. Maligraga, Gregorio Tobar, Estanislao Fárfan y Belisario Saravia.

UNION PROVINCIAL

Abraham Cornejo, David Saravia, Alberto R. Rovaletti, Domingo S. Isasmendi, Francisco B. Gómez, José Antonio Chavarría y Martín G. Buló.

PRISION DEL CANDIDATO SEÑOR SARAVIA
DESORIENTACION DE LA POLICIA
Publicación de un boletín

Salta, abril 1.º — El señor Pablo Saravia, candidato a diputado nacional por el partido Radical Intransigente, fué detenido hoy por la policía en la estación del ferrocarril y sufrió un desmayo.

Salta, abril 1.º — Confirmo mi información anterior.

En este momento, 17.10, el señor Pablo Saravia se encuentra en estado sumamente grave en el departamento central de policía.

Su detención ha causado estupor en la ciudad.

Muchas personas han concurrido al departamento en procura de informaciones al respecto.

Salta, abril 1.º — El señor Saravia, es conducido en este momento, 17.30, a su domicilio.

Salta, abril 1.º — A las 18 de hoy entrevisté en su domicilio al señor Pablo Saravia, quien se encuentra aun en un estado delicado.

Me manifestó que ignora en absoluto cuáles son las causas de su detención.

Mientras estuve en su casa, se puso un agente a la puerta con la consigna de no dejar entrar ni salir a nadie.

Salta, abril 1.º — En conocimiento de estas medidas, los radicales intransigentes enviaban a la estación a sus agentes electorales a fin de apoderarse de los [illegible] que esperaban con ellos y de acuerdo a este temperamento hoy el señor Pablo Saravia se trasladó a la estación del Central Norte para esperar el tren de Embarcación, donde venían 21 hombres.

Previamente se trasladó a la policía y se hizo acompañar con el secretario de la misma, teniente Marcelino Benavente, quien estuvo con él hasta que llegó la gente que venía de aquel punto, con pasajes oficiales, según me informó el mismo señor Saravia, y conducidos por una persona de apellido Torres.

El señor Saravia dijo a esa gente que los que tuvieran ambos políticos supo, tuvieran a bien acompañarlo. Así lo hicieron todos, con protestas de Torres, quien venía en su poder las respectivas libretas.

El señor Saravia trató de quitárselas, pero Torres huyó con ellas.

De allí el señor Seravia se trasadó al juzgado federal para entablar la denuncia correspondiente.

Después regresó al comité central de su partido.

Salta, abril 1.º —He hablado con el jefe de policía, teniente coronel José Salinas, y me ha manifestado que, según una versión que le ha llegado, el señor Saravia habría proferido gritos hostiles para la intervención en el local del comité central de su partido.

El teniente coronel Salinas, al hablarle, se mostraba muy nervioso e inseguro de lo que iba a decirme, y pude observar que trataba luego de cambiar el sentido de sus palabras.

El [illegible] manifestándome apresuradamente que no tenía conocimiento de la causa a que obedecía la detención del señor Saravia, y agregó que, a pesar de encontrarse en su despacho desde las 14.20 (eran las 17.15) no tenía conocimiento de nada.

Evidentemente, en esos momentos la policía se encontraba completamente desorientada sobre las explicaciones que se daría a los periodistas que concurrieran en procura de informes, y se decía que el sumario no se había terminado aún.

La impresión que recogí, confrontamente con otros colegas, es la de que la policía midió mal el "golpe", como así se le llama ya a la detención del señor Saravia.

El desconocimiento que alega no tiene fundamento, puesto que ambos secretarios de la intervención se encontraban en la sección 1.ª en el momento de la detención del señor Saravia.

Salta, abril 1.º—El señor Pablo Saravia es electo gobernador y goza, como todos los legisladores, de las mismas inmunidades que los legisladores, desde que no cesa en sus funciones de tal hasta el momento en que el gobernador electo se hace cargo del gobierno.

La Constitución es clara y terminante en este punto.

Salta, abril 1.º—El diario "El Cívico", órgano de la intervención, publicó un extraño boletín, lleno de amenazas e insultos entre cuyos títulos hay uno que dice así:

"Desean que los metan presos para atribuir a ese hecho su derrota.

Pocos momentos después era detenido el señor Saravia.

En ese mismo boletín se dice lo siguiente:

"En las obras del Huaytiquina han destruído los caminos; esta mañana Pablo Saravia ha ido a provocar desde la acera de la plaza Belgrano al jefe de policía David Miguel Torino; en momentos en que el interventor nacional, el presidente del superior tribunal, jueces y magistrados, en su visita a las cárceles, llegaron a la comisaría primera, se puso a vociferar, lanzando injurias y desafiando a las autoridades.

"Sea el pueblo de Salta testigo una vez más de tanto desmán y celebre la derrota del "saravismo" como el más gran bien que se le haya podido hacer a la provincia de Salta."

Salta, abril 1.º — Sobre la imputación de "El Cívico" de que el señor Saravia profirió palabras de crítica en la parcial, con motivo de la visita anual, el camarista, Alberto Alvarez Tamayo desautoriza esa versión.

Por lo demás, en el comité liberal, según pude averiguar, no se profirieron más gritos que los vivas acostumbrados en toda reunión política.

En los comentarios que se hacen sobre la detención del señor Saravia, se asegura que el propósito de ella es entorpecer la propaganda de ese partido, alejándolo de las urnas mediante la prisión de sus dirigentes.

Salta, abril 1.º—El "Cívico Intransigente" explica en una edición extraordinaria la detención del señor Saravia, en la forma siguiente:

"El presidente de la Unión Cívica Radical y candidato a diputado nacional, don Pablo Saravia, acaba de ser detenido en el departamento central de policía por orden del interventor y a mérito de la denuncia de haber el señor Saravia proferido esta mañana en la estación gritos hostiles contra el interventor y el Presidente de la República.

"La falsedad de esta denuncia es evidente para todos los salteños que conocen a don Pablo Saravia y para los testigos imparciales, como asimismo para el jefe que mandaba las fuerzas en ese momento, teniente Marcelino Benavente.

"Anoche también fué detenido e incomunicado nuestro amigo don Martín Michel Torino, por el hecho de haber repelido una agresión llevada por empleados de la intervención.

"El señor Michel Torino fué puesto en libertad hoy, a mediodía, por orden del juez, a quien un poco antes se le remitiera el sumario.

"Estos atropellos cometidos contra caballeros cuyo único delito es no secundar los planes del interventor, se deben a que éste supo ayer, por la impresión de sus comisarios, que nosotros ganaríamos las elecciones en la mayor parte de los departamentos y sobre todo en esta capital.

"La injusticia que entrañan estas medidas de fuerzas tomadas por la intervención para amedrentar a los adversarios, ha producido general indignación, no sólo en nuestros correligionarios, sino en los elementos independientes que también protestan por esta falta de garantía".

Salta, abril 1.º— A pesar de su delicado estado, el señor Saravia, esforzándose por complacer mi insistencia, sobre el requerimiento de informes, me hizo una manifestación ampliatoria respecto a cuando fué conducido desde la calle por los agentes uniformados.

El secretario de la intervención, teniente coronel Day, le dijo que su detención obedecía a los gritos hostiles para la intervención que se habían proferido en el comité, a lo cual el señor Saravia objetó que sucedía a diario respondiéndole el teniente coronel Day, que iban a cortar con eso.

El señor Saravia le hizo presente sus fueros, a lo que se le respondió que no se valdrían de nada.

Salta, abril 1.º—En este momento, 19.35 llegué al departamento central de policía, donde un enorme movimiento de gente demostraba su ansiedad por conocer el estado del paciente.

Se me impidió la entrada.

Procuré hablar con el secretario de policía teniente Benavente quien me dijo que ignoraba en absoluto lo ocurrido pedí hablar con el señor Saravia, lo que no pudo obtener debido a su estado.

El doctor Carlos Arias Aranda me certificó la gravedad del estado del detenido y protesta por este atropello de la policía. A las 17 reaccionó el señor Saravia, y en este momento la policía accedió a que el enfermo se trasladara a su domicilio, cosa que hizo acompañado de su familia.

Todas las informaciones que he recogido concuerdan en un todo con la información que acabo de formular y en el mismo sentido me ha sido suministrada por el doctor Arias.

El señor Saravia continúa detenido e incomunicado en su domicilio de la calle Buenos Aires, con un agente de servicio en la puerta, el que tiene orden de no dejar entrar a ninguna persona en la casa.

Salta, abril 1.º—Estaba el señor Saravia en el comité central de su partido, situado en la esquina de las calles Alsina y España, a dos cuadras de la sección primera de policía, cuando llegó el oficial de apellido de la Zerda y pidió hablar con el Dr. dijo que l[illegible] de la sección deseaba hablar con él urgentemente.

El señor Saravia se trasladó a la comisaría, donde se encontró con el comisario, señor Peyret, que hablaba con el secretario de Hacienda de la intervención, señor Jorge R. Avila, y otra persona a quien no conoce. En seguida el señor Peyret le comunicó que estaba detenido e incomunicado, lo que le sorprendió sobremanera, y creyó que se trataba de una broma, pero el comisario insistió en que quedaba detenido.

El señor Saravia dijo que no reconocía legalidad a esa detención, tomó el sombrero y salió a la calle, pero allí se le echaron encima cinco agentes uniformados.

Como él padece de una afección cardíaca, se sintió de repente debilitado y logró apoyarse en el umbral de una puerta.

De allí lo arrancaron los agentes brutalmente [illegible] y la comisaría donde estaba el secretario de gobierno, comandante Ernesto A. Day.

A éste le dijo que tuviera presente que en su carácter de candidato, no podía ser detenido 48 horas antes de las elecciones, y suplicó en último caso, que se le trasladara al hospital porque se sentía mal.

El secretario de gobierno contestó que no podía acceder a ello, porque tenía orden del interventor de conducirlo al departamento central.

Así se hizo, pero cuando el señor Saravia llegó allí, había perdido el conocimiento, y su estado era gravísimo, por un [illegible] ataque de angina pectoral.

Lo atendían tres facultativos.

EL FERROCARRIL A HUAYTIQUINA
Movilización de elementos

Salta, abril 1.º—La movilización de los elementos electorales del ferrocarril a Huaytiquina, comenzó ayer en forma intensa, con carácter oficial. Se paralizaron hoy en aquella construcción, todos los trabajos.

La gente es licenciada con goce de sueldo y conducida con boleto oficial a los puntos donde le corresponde votar.

Así, ayer y hoy, fueron días de intenso movimiento en los ferrocarriles, hecho que fué presenciado por el corresponsal que informa.

Hice ayer un viaje a Rosario de Lerma con ese objeto y, de regreso, pude comprobar que en la estación local de ferrocarril, empleados de policía y de la intervención repartían boletas de sufragio a la llegada del tren, cosa que también sucedió conmigo y con otros viajeros que me acompañaban...

Los automóviles oficiales han sido puestos al servicio de los comités y pueden citar el caso del coche de lujo del gobernador, cuyos ocupantes el jueves a las 21, en la esquina de las calles San Juan y Florida, repartían volantes en los que se citaba a una asamblea radical.

El uso de los automóviles oficiales, con nafta y "chauffeurs" oficiales, ha sido ya denunciado por los radicales intransigentes.

Se repiten de esta manera los hechos del 8 de enero próximo pasado, aunque, en lo que a los empleados del ferrocarril a Huaytiquina respecta, se hace con mayor sigilo y prudencia.

Las libretas son recogidas a los ciudadanos por los agentes electorales respectivos, según hoy testimonio más amplio.

EL ACTO COMICIAL DE MAÑANA

Rosario de la Frontera, abril 1.º—Los partidos políticos despliegan mucha actividad para las elecciones de mañana.

La lucha se sostendrá entre radicales intransigentes, nacionalistas y conservadores.

La intervención nacional, con el objeto de garantizar el acto electoral, ha enviado al teniente Jorcino para que, con fuerzas nacionales, garantice la más completa libertad en ese sentido.

INCIDENTE ENTRE DOS FRACCIONES RADICALES

Salta, abril 1.º—Se produjeron anoche dos grandes escándalos provocados por elementos radicales nacionalistas, en la estación y en la plaza 9 de Julio.

Resultaron algunos contusos y un herido en la cabeza.

Fué detenido el ciudadano Martín Michel Torino, el que fué puesto hoy en libertad bajo fianza.

Los incidentes se suscitaron entre radicales de dos fracciones.

JUJUY

(De nuestros corresponsales, por telégrafo)

Candidatos a diputados:

PARTIDO RADICAL (SITUACIONISTA)

Ernesto Claros y Rodolfo Ceballos.

—

Candidatos a electores de presidente y vicepresidente de la Nación:

PARTIDO RADICAL (SITUACIONISTA)

Domingo Baca, Mariano Zorpa, Adolfo Sarmiento, Héctor Ontivero, Diego Mendoza y Segundo Fernández Pérez.

ACTIVIDAD EN EL PARTIDO RADICAL

Tilcara, abril 1.º—Se nota actividad en filas radicales para la elección de mañana.

CORDOBA

(De nuestros corresponsales, por telégrafo)

Candidatos a diputados nacionales

UNION CIVICA RADICAL

Eduardo Duffy.
Pedro Loustau Bidaut.
José María Martínez.
Pedro A. Moreno.

PARTIDO DEMOCRATA

Ramón J. Cárcano.
Amado J. Roldán.
Manuel Peña.
José Heriberto Martínez.

PARTIDO SOCIALISTA

Francisco Aío.
Miguel Pérez.
Fermín P. Rivoire.
Evaristo Segat.

La Unión Cívica Radical Principista no proclamó candidatos a diputados nacionales.

—

Candidatos a electores de presidente y vicepresidente de la Nación

UNION CIVICA RADICAL

Augusto Boedo, Alejandro Gallardo, Alejandro Riva, Ramón A. Soria, Amadeo Sabattini, Benito Urtenga, Bernardo Torres, Juan Iroz, Lucas Córdoba, Davis Ruiz Palacios, Eugenio Carranza, Wilfredo Torres, Daniel S. Rodríguez Benjamín Moyano, Andrés Noble, Luis Carrizo, Juan Costa, Pablo Martínez, Jenaro Arana, Enrique Bodereau, Evelino Gauna, Julio F. Villalba y Francisco Luján.

UNION CIVICA RADICAL PRINCIPISTA

Wenceslao Carranza, Juan M. Villarenque, Nicasio Salas Oroño, Alejandro Chacón, Carlos R. Melo, Alfredo Brocca, I. Cabrera Molina, José Valenzuela, Domingo Jiménez Luna, Mario Moreno, Carlos Maneira, Ignacio Acebal, Nicasio Rodríguez, Alfredo Posada, Carlos S. Wilde, Jesús Garzón, Juan F. Marcela, Luis Carmelo Ladueña, Alfredo A. Acuña, Jerónimo Arregui, Santos Reyna, Félix Torres Santillán y Domingo Arana.

PARTIDO DEMOCRATA

José Eugenio Ahumada, Luis Roscido Leal, Fidel Bazán, Eleodoro González Acevedo, Alejandro Argüello, Gregorio Videla, Angel Altamira, Natal Crespo, José Basso, Juan Pedro Luna, Heriberto Martínez, Miguel Angel Cárcano, Augusto Rothe, Melitón de las Casas, Cirilo Carranza, Marcos P. Sastre, Fabio S. Argañaraz, Jorge Passo, Manuel I. Carranza, José Melquiotti, Marcial Zarazaga, Rolando Pinto y Nicolás Berrotarán.

PARTIDO SOCIALISTA

Emilio Partelli, Francisco Mulet, Federico E. Ocampo, Eleuterio Martín, Nicolás G. Valdettari Juan B. Segat, Bautista Martínez, Luis Acevedo, José V. García, Cirilo Juárez, José Rolando, Agustín Maldonado, Santiago López, Samuel Sigal Risco, Justino Buonceristiani, Lorenzo D. Ferreira, Guillermo Rubens, Francisco Pérez Marcón, Antonio Marsella, José Bosco, Jacinto de la Vega y Juan S. Medlot.

UNION CIVICA RADICAL
LA LIBERTAD ELECTORAL
NOTA AL GOBERNADOR

Córdoba, abril 1.º—En el carácter que en el documento invoca, el doctor Rufrasio S. Loza ha presentado al Poder Ejecutivo la siguiente nota:

"En mi carácter de vicepresidente primero, en ejercicio de la presidencia del comité nacional de la Unión Cívica Radical, me dirijo al señor gobernador solicitándole se sirva ordenar la inmediata relevación de los jefes políticos y de los demás empleados policiales de la campaña, como una medida de imprescindible necesidad para garantizar eficazmente la libertad electoral.

"Con tal motivo me hago un deber en manifestar a Vd. por encargo especial de S. E. el señor gobernador, que el Poder Ejecutivo ha adoptado ya todas las medidas pertinentes a los efectos de que los comicios del domingo próximo se realicen al amparo de las garantías que consagran la Constitución y la ley electoral de la Nación, habiendo dado instrucciones severas y precisas en ese sentido a todas las autoridades de la provincia.

"No ha de escapar al criterio del señor vicepresidente en ejercicio del Comité Radical, que la rotación de los jefes políticos de los departamentos y demás empleados policiales que de ellos dependen, aparte de ser de imposible realización en estos momentos, ello acarrearía serios trastornos en el orden administrativo e importaría a la vez un agravio inferido a funcionarios que están perfectamente dispuestos a cumplir con las disposiciones de la ley y a encuadrar sus actos dentro de los mismos propósitos de absoluta prescindencia electoral que animan al Poder Ejecutivo.

"Por lo demás, me encarga también S. E. el señor gobernador manifestar a Vd. la seguridad de que los comicios del domingo han de verificarse dentro del mayor orden, y que el pueblo ejercitará sus derechos cívicos con toda la amplitud y libertad que las leyes consagran sin temor de que se produzcan los hechos graves a que se refiere la nota que contesto".

CORRIENTES

(De nuestros corresponsales, por telégrafo)

Candidatos a diputados nacionales.

PARTIDO RADICAL

José Antonio González
Justo Díaz de Vivar
Fernández Andreau

PARTIDO LIBERAL

Eugenio S. Breard
Justo Alvarez Hayes
Felipe C. Solari

—

Candidatos a electores de Presidente y Vicepresidente de la Nación:

PARTIDO RADICAL

Amado Sosa J. Martínez Román José del Pino, Miguel S. Andreau, Juan P. Creemonte, Pedro Madariaga, Eudoro Vargas Gómez, Juan Antonio Alvarado, Serosurie Olmedo, Teófilo Soto, J. Antonio Gerín y Hortensio Qu

INFORMACIONES DE TODO EL PAIS

... Carlos Echegaray, Víctor Alcorta y ... Rosso Picot.

UNION PROVINCIAL

... S. Gómez, Héctor Soria, Martín ... y Justo Tolosa Espeche.

PARTIDO SOCIALISTA

... Saustiano Barrera, Félix Cordero, Ar... Aranda, Salustiano Cordero, Fede... B. Makeprand, Pablo Jeres, Ramón ...lez, Hipólito Jiménez, Domingo R. ...diento, Carmen Rivero y Pablo M. ...

ADHESION A LA FORMULA ALVEAR-GONZALEZ

Alta Gracia, abril 1.º—Se constituyó un ... en favor de la fórmula Alvear-González.

Santiago del Estero, abril 1.º—Los señores José D. Palumbo, Samuel Santillán, Carlos R. Cortés, Arsenio Pifiero y Emerio Lugones, pertenecientes al partido Radical Disidente, han hecho pública su adhesión a la fórmula presidencial Alvear-González.

Esta actitud plantea una disidencia dentro de ese partido.

LA LIBERTAD ELECTORAL

Santiago del Estero, abril 1.º—El diario situacionista "El Siglo" publica un telegrama enviado desde esa que dice así:

"El Poder Ejecutivo que se avocó el pedido del gobernador Cáceres sobre el envío de oficiales del ejército para garantizar la libertad del sufragio, ha resuelto no enviar esos comisionados militares, pues está plenamente comprobado que existe la más amplia libertad electoral a que pueden aspirar los partidos de la oposición, que el gobierno es prescindente y que asegura todas las garantías, por lo que no hay razón para tomar esa medida.

SAN JUAN

(De nuestros corresponsales, por telégrafo)

Candidatos a diputados nacionales:

UNION CIVICA RADICAL

Ventura Lloveras
Justo P. Zavalía

UNION CIVICA RADICAL BLOQUISTA

Marcial V. Quiroga
José A. Correa

CONCENTRACION CIVICA

Horacio C. Videla
Vicente Mallea Gil

PARTIDO SOCIALISTA

Arturo Storni
Arturo Bottino

—

Candidatos a electores de presidente y vicepresidente de la Nación.

UNION CIVICA RADICAL

Fortunato Devoto, Pablo Campodónico, Carlos Balaguer, León García, Ramón Oviedo, Carlos Lucero y Julio Orellano.

UNION CIVICA RADICAL BLOQUISTA

Aldo Cantoni, Juan Estrella, César Balgorri, E. Estamisiao Vera O. Matías L. Sugasti, Sigifredo Bazán Smith y Pedro A. Sánchez.

CONCENTRACION CIVICA

Alvaro J. Moya, Humberto Barón, Pedro A. Pérez, Pedro M. Plaza, Ventura S. Larrosa, Bartolomé del Bono y Jacinto Rocha.

PARTIDO SOCIALISTA

Antonio Acosta, Carlos A. Batista, Juan A. Desgens, Francisco Figueroa, Marcos Antonio Nieto, Ramiro Ramírez y Justo J. Zalazar.

RADICALES BLOQUISTAS

Solicitud de garantías

DECLARACIONES DEL SEÑOR ESTRELLA

San Juan, abril 1.º—Los radicales bloquistas se han dirigido al Ministro del Interior para trascribirle un telegrama recibido de los correligionarios de Caucete, en el que comunican que han sido detenidos el presidente y el secretario del comité de aquel departamento, y otros miembros del partido, por cuya razón se hallan abandonados todos los trabajos electorales, y solicitan garantías.

Hasta este momento se ignora si habrán recuperado la libertad los detenidos.

San Juan, abril 1.º—El señor Juan Estrella, interino dirigente de los radicales bloquistas, ha hecho declaraciones, en las que condena la conducta de la intervención.

Entre otras cosas dice que nunca, ni en los peores tiempos del régimen, ha estado la provincia en tal malas condiciones electorales.

Terminó diciendo el señor Estrella que su partido triunfará mañana si se le deja llegar a las urnas.

CONCENTRACION CIVICA

Detención de dirigentes

San Juan, abril 1.º—Comunican de Angaco Norte que esta mañana fué detenido el dirigente de la Concentración Cívica, senador provincial Juan José Fernández, que dirige allí los trabajos electorales de dicho partido.

En este momento me informan que debido a la intervención del doctor Moya, que se entrevistó con el interventor, fué puesto en libertad el señor Fernández.

Igualmente fueron detenidos los señores Isidro Castro y Ruperto Godoy Carril, miembros de la Concentración Cívica, que hacían trabajos electorales en Angaco Norte.

Estos también fueron puestos luego en libertad.

ATROPELLOS POLICIALES

Jachal, abril 1.º—Sin orden de allanamiento, la policía penetró anoche, a altas horas, al hotel de la señora Teresa Lucero y detuvo, en la pieza que ocupaban, a los delegados radicales bloquistas.

Por otra parte, gente de mal vivir intentaba forzar la puerta del corralón donde se guardaban los automóviles de los delegados, donde alcanzaron a romper dos bisagras de la puerta. Todo esto lo hicieron invocando órdenes superiores.

Fué detenido, además, Marcelo B. Alvarez, encargado de vigilar los automóviles. Es versión popular que dichos detenidos, sin causa fueron apaleados y que permanecen incomunicados rigurosamente en un calabozo.

Hoy entrevisté al empleado policial señor Landa, quien dice que ignora las causas de la detención.

La presión policial alcanza caracteres nunca vistos.

LA RIOJA

(De nuestros corresponsales, por telégrafo)

Candidatos a diputados nacionales:

UNION CIVICA RADICAL

Daniel Bausch
Florencio Dávila San Román.

UNION CIVICA RADICAL PRINCIPISTA

Francisco Balgorri
Dionisio Peñaloza.

CONCENTRACIONISTAS

Julio González Iramain
Ramón Mareira

El candidato de los concentracionistas, señor Ramón Moreira, presentó la renuncia de su candidatura.

—

Candidatos a electores de presidente y vicepresidente de la Nación:

UNION CIVICA RADICAL

Vicente Gómez, José Angel Brizuela, Arturo Sotomayor Bazán, Quintín Herrera, Rosa Torres Brizuela y Pedro Olmedo.

UNION CIVICA RADICAL PRINCIPISTA

Francisco Balgorri, Juan P. Arabel Félix R. Díaz, Francisco de la Vega, Ricardo Ibirí y Jacinto A. Quiroga.

CONCENTRACIONISTAS

Félix M. de la Colina, Solano Granillo, Daniel Herrera, Pascual Herrera, Gregorio Juárez y Ramón Moreira.

AMENAZAS A LOS MAESTROS

La intromisión política

La Rioja, abril 1.º—La Asociación de Maestros Nacionales de esta provincia, me informa que el personal docente está en continua excitación por las amenazas que se le hacen en el sentido de que si no se adhieren al radicalismo serán cesanteados.

Dicen que los comisarios de campaña son los autores de esas amenazas.

Ausentaron anoche a Buenos Aires los inspectores seccionales de escuelas nacionales, señores Ramón Matos y Nieto Barros, quienes fueron llamados telefónicamente por el inspector general, luego que ha puesto al gremio de maestros en gran expectativa, dada la serie de acontecimientos de carácter político que venían produciendo desde el nombramiento del inspector de esta sección señor Asraffeza, que es de conocida filiación radical.

EMPAQUETAMIENTO DE LIBRETAS CIVICAS

La Rioja, abril 1.o — La policía se negó a dar intervención a la Unión Cívica Radical Disidente en el acto de empaquetamiento de libretas cívicas de los agentes de policía.

INTERVENCION DE EMPLEADOS EN POLITICA

Tama, abril 1.o — Una comisión compuesta por los comisarios José de la Vega y Arturo Lima, el juez de paz Lorenzo Casiva y varios agentes de policía, recorren la campaña en propaganda política.

Esta comisión multó con 50 pesos al presidente del comité Radical Disidente, y al señor Salomón Vallejos, por declarar que ignoraban dónde se encontraba un vecino de ésta, de apellido Barbosa, cuya detención procuraban.

LA PARTICIPACION POLICIAL

La Rioja, abril 1.o — Se me comunica que en estos días fueron dados de baja muchos agentes de policía, con el objeto de que voten mañana.

También se me comunica que se vió salir de la casa de gobierno a personas desconocidas, armadas con revólveres de la policía.

La Rioja, abril 1.o — Comunican de Almogasta que el cura y el comisario de la localidad hacen política en favor del situacionismo.

CAMBIO DE UBICACION DE MESAS

La Rioja, abril 1.º—El último decreto del Poder Ejecutivo nacional, que autoriza cambiar la ubicación de las mesas hasta la víspera de la elección, es la última trinchera usada contra la oposición, a la que tal medida crea un grave trastorno, porque algunos cambios efectuados se ignorarán, como sucede en la campaña, en lugares distantes muchas leguas de las oficinas del telégrafo.

ENTRE RIOS

(De nuestros corresponsales, por telégrafo)

Candidatos a diputados nacionales:

UNION CIVICA RADICAL

Alberto H. Carossini
Emilio M. Goyri
Justo J. Solar y Urquiza
Luis A. Carbone
José M. Texier
José M. Garayide

UNION CIVICA RADICAL (Intransig.)

Juan V. Atencio
Vicente Segovia
Cipriano de Urquiza
Domingo A. Dasso
Santiago Libarona Brián
Julián Irazusta

CONCENTRACION POPULAR

Romeo Carbó
Agustín Redoni
Juan A. González Calderón
Alberto Montiel
Juan Ravagnán
Francisco V. Martínez

PARTIDO SOCIALISTA

Carlos A. Rossi
Julio Ceribrinky
Juan D. Neubert
Miguel M. Cenci
Vicente Cavallo
Francisco Raffo

—

Candidatos a electores de presidente y vicepresidente de la Nación:

UNION CIVICA RADICAL

Antonio Fayó, Juan Antonio Ruiz, Pedro E. Burgos, Francisco García Fariña, Miguel Maldonado, Teófilo Etcheverry Saturnino Soaje, Cipriano Marcó, Agustín Carosini, Adriano Podestá, Gregorio Barbiero, Antonio Maya, Servando Fonseca, Justo Azoña y Salvador Bisso.

UNION CIVICA RADICAL (Intransig.)

Arturo Alvarez y Alvarez, José D. Pujato, Juan B. Navarro, Fernando Herrera, Cecilio M. de León, Miguel Parera Denis, Samuel D. Vivanco, Ernesto Evecquoz, Luis Cinto, Amaro C. López, Adolfo Spangenberg, José M. Surraco, Francisco Formichelli, Narís F. Redruello y Ramón Aldecoa.

CONCENTRACION POPULAR

Pedro Jurado, Juan Puchulú, Anselmo E. Ysasi, Eufrasio Anderson, Juan Altuna, Carlos F. Calderón, Abel Madariaga, Fortunato Solanas, Alejandro Sinclair, Julián Molzón, Juan M. Mac Loughlin, Emilio Federik, Esteban Villarraza, Juan E. Guiffani e Ignacio Harris.

PARTIDO SOCIALISTA

Gregorio E. Barreto, Humberto Castiglioni, José Castrignano, Miguel M. Cenci, Ramiro Fernández, Pedro Luis Firpo, Antonio Gómez, Bienvenido J. Mazariche, José L. Mindhondo, Francisco Raffo, Juan M. Respaud, Miguel L. Ressio, Carlos Alejo Rossi, Eusebio Santamaría y Julio Serebrinsky.

ACTOS DE PROPAGANDA POLITICA

Paraná, abril 1.º—Con motivo de la proclamación de candidatos del partido Radical, se realizó anteanoche un despliegue de fuerzas.

Los subcomités, en corporación, fueron llegando a la plaza de Mayo y una vez organizada la columna ésta recorrió las principales calles de la ciudad y volvió luego al punto de partida, donde habían los señores Gouebatt, Alberto Carosini, Juan Herrera y Guillermo Saravi

—Al mismo tiempo en el subcomité de la 3.ª sección de la Concentración Popular, se realizó una asamblea de propaganda. Hablaron el doctor Alberto Sobral y el señor Max Lonsoni.

Ambas reuniones se realizaron en orden.

Concordia, abril 1.º—Se realizó una manifestación política del partido Radical que recorrió varias calles de la ciudad.

Asistieron cerca de 2.000 personas.

MENDOZA

(De nuestros corresponsales, por telégrafo)

Candidatos a diputados nacionales:

UNION CIVICA RADICAL (Rubillarista)

Rafael Correa Llano
Pedro A. Calzolari
León R. Gómez
Alfredo Perrupato

UNION CIVICA RADICAL (Fusionados)

Eduardo G. Evanz
Salomón Brandi
José E. Aguilar
Ricardo M. Encina

UNION CIVICA RADICAL (Lencinista)

José Hipólito Lencinas
Roberto J. Rinecl.
José A. Núñez
Francisco J. Muñiz.

PARTIDO LIBERAL

Noé Biritos
Luis E. Arroyo
Jorge de Rosa
Alfredo Amaya

PARTIDO SOCIALISTA

Ramón Morey
Santiago Castromán
Eliseardo Fortes
Arturo Balmaceda

—

Candidatos a electores de presidente y vicepresidente de la Nación:

UNION CIVICA RADICAL (Rubliarista)

Ernesto Rubliar, Felipe S. Obredor, Gastón Bernard, Eleodoro Ferreyra, Martín S. Patero, Félix Segura, Augusto Piard Deshais, Abel Lloveras, Ramón Bermejo, Agustín Cacault y Andés Rivamar.

UNION CIVICA RADICAL (Fusionados)

Ezequiel Tabanera, Jesús Romero, Aníbal Cabrera, Máximo P. Leonardi, José F. Moreno, Ricardo Báez, Antonio Cascallares, Ventura Riveros, Gerardo Manziti, Rodolfo Rosso y Martín A. Pereyra.

UNION CIVICA RADICAL (Lencinista)

Dante Baibi, Juan Gutiérrez, Adolfo E. Ahumada, Ernesto Carballo, Isaac Miranda, Luis Gargantini, Luis Olmedo Cortés, Raúl F. Salcedo, Vicente López Lapido, Juan Greco y Leopoldo Muñiz

PARTIDO LIBERAL

Domingo R. Godoy, Manuel R. Gulfiazá, Alfredo Ruiz, Aurelio Simonovich, Arturo Blanco, Benjamín Reta, Hilario González, Juan de Dios Morales, José Ramón Videla, Secundino Gómez y Luis Correas.

PARTIDO SOCIALISTA

Lázaro Godoy, Gustavo Sisternas, Arturo Balmaceda, Luis Levellara, Juan Spósito, Cirilo Arguero, Elías Vidal Serra, Ramón Olguín, Florentino Coto, Atalliva de la Roza y Luis Senquet.

Mendoza, abril 1.º—El partido Liberal designó inspectores de comicio y de movilidad.

Esta noche realizará reuniones de propaganda en los comités, por haberse clausurado la propaganda callejera.

UNION CIVICA RADICAL

Mendoza, abril 1.º—La junta de gobierno de la Unión Cívica Radical fusionada se constituyó en sesión permanente, bajo la presidencia del señor Oyhanarte, y dispuso concentrar fuerzas en los comités.

Iguales providencias tomó la junta de gobierno de la Unión Cívica Radical que presidió el señor Rubliar y la adicta al señor Lencinas.

EJERCITO NACIONAL

DIVERSAS INFORMACIONES

Ha regresado de Corrientes y se presentó ayer al Ministerio de Guerra, el director del Instituto Geográfico Militar, general Uladislao Fernández, quien se encontraba en uso de licencia.

El general Fernández se hizo cargo de su puesto ayer.

—La tesorería general de la Nación entregó ayer 150.000 pesos a la dirección administrativa del ejército, por concepto de diversos gastos efectuados.

—Han pasado a prestar servicio:

Al arsenal San Lorenzo, el cirujano de cuerpo doctor Carlos Rabellini Pizarro; al 7 de infantería, el teniente farmacéutico Roberto L. Auntenecho; al grupo I de volación, el teniente Mateo Acevedo Estrada; al 9 de infantería, el teniente primero Argentino de los Ríos y a la compañía de archivistas y cicloistas, al teniente José M. Maldonado.

EL EX EMPERADOR CARLOS

Su fallecimiento en Funchal

La muerte del ex soberano del imperio austro-húngaro, que acaba de producirse en el destierro, pone fin al poco de tiempo de clausurarse la guerra, a una breve carrera de monarca, que en todas sus principales vicisitudes estuvo estrechamente vinculada con las causas y con las peripecias de la gran conflagración universal.

La tragedia que fué motivo ocasional del inmenso conflicto, el asesinato del archiduque Francisco Fernando, en Sarajevo, en junio de 1914, hizo de Carlos el heredero al doble trono; la derrota de los imperios centrales le precipitó del poder y le arrojó al destierro; los tratados de paz sellaron su exclusión del trono de sus mayores.

Cuando nació en Persenburg, el 17 de agosto de 1887, el hijo del archiduque Otón y de la archiduquesa María Josefa, princesa de Sajonia, muy pocas eran las probalidades de que ese niño llegase un día al trono, ocupado entonces por el emperador Francisco José, que aun había de vivir treinta años más. Príncipes de la sangre de todo grado de parentesco con el anciano emperador, que entonces vivían, con mayores derechos a la sucesión, quitaban toda esperanza de acceso al poder para el sobrino nieto de Francisco José

Pero la muerte, que se encarnizó con la desgraciada familia de los Habsburgos que por lo trágica ha sido comparada con la de los Atridas, fué quitando uno por uno todos los obstáculos, hasta no quedar más que uno, el príncipe Francisco Fernando, que, por su juventud y su robusta salud, parecía destinado a recoger la corona el día, que se preveía no lejano, del fallecimiento del octogenario emperador.

El archiduque, pues, no fué educado para el trono. Como la mayor parte de los príncipes de la sangre se dedicó a la carrera de las armas Pero sus inclinaciones no eran exclusivamente militares, como lo demostró durante el largo período que perteneció a la guarnición de Praga, pues dedicó gran parte de su tiempo a realizar altos estudios bajo la dirección de los profesores de las universidades alemana y checa de la capital de Bohemia

Más tarde, con el grado de coronel de caballería, prestó servicios en Alt Funglau, Bohemia, y allí se hallaba en junio de 1914 cuando se recibió la noticia del asesinato del príncipe heredero y de su esposa, en Bosnia.

En aquella época estaba casado el archiduque Carlos, desde hacía tres años, con la princesa Zitta de Borbón de Parma, nacida en mayo de 1892, y tenía dos hijos, el mayor de los cuales no había alcanzado los veinte meses de edad

Es conocida la influencia que tuvo la muerte del príncipe Francisco Fernando sobre el estallido de la guerra, ocurrido cuarenta días después.

Al iniciarse las hostilidades, el príncipe heredero ingresó en el estado mayor del ejército austriaco que operaba en Galitzia: pasó luego a Serbia, y fué llamado en seguida a Viena.

Cuando se resolvió la ofensiva austriaca en el Trentino, que estaba llamada a sufrir un desastroso fracaso, fué puesto nominalmente al frente del ejército austro-húngaro el heredero al trono

Terminada esta tentativa el príncipe volvió a la Baja Galitzia.

El 22 de noviembre de 1916 fallecía el emperador Francisco José. Desde hacía algún tiempo se venía anunciando que para el 2 de diciembre siguiente, el anciano soberano preparaba una proclama, por la cual daría a su sucesor, por las prerrogativas y atribuciones de que lo revestiría, carácter de regente del imperio, a la vez que abdicaría virtualmente al trono. La muerte del emperador adelantó, pues, muy pocos días el advenimiento del príncipe al poder.

No fué, por cierto, el emperador Carlos un monarca adicto a la guerra. Sus constantes declaraciones y su conducta, sobre todo en la parte que durante algún tiempo permaneció secreta, revelan su intenso anhelo de contribuir en cuanto le fuese posible a poner fin a la horrenda matanza.

El incidente Czernin-Clemenceau reveló al mundo esos esfuerzos. Las imprudentes afirmaciones del canciller austrohúngaro obligaron al presidente del consejo francés a dar a conocer los pasos dados por el emperador, por intermedio del príncipe Sixto de Borbón Parma, su cuñado, para obtener negociaciones de paz con Francia e Inglaterra. Fueron publicadas las cartas enviadas con ese motivo por el emperador al príncipe Sixto.

Estos esfuerzos estaban destinados a fracasar, pues aunque Francia recibía promesa de que el emperador austriaco apoyaría "sus justas reivindicaciones relativas a la Alsacia y Lorena", la restauración de Bélgica en la plenitud de su soberanía y reparaciones por los daños causados, igual restauración bajo ciertas condiciones para Serbia, a la cual se daría acceso al Adriático, no podían Francia e Inglaterra proseguir secretamente negociaciones que no contaban con el apoyo del principal aliado de Austria, y en las cuales se prescindía de Italia, principal adversario de Austria Hungría.

Prosiguió la guerra, pues, y llegó la derrota final de los imperios centrales. El 11 de noviembre, día del armisticio en el frente occidental, el emperador Carlos presentaba su renuncia temporánea al ejército del padre en Austria y dos días después dió el mismo paso con respecto a Hungría

El 2 de abril de 1919 se declaraban caducos sus derechos de soberano y demás prerrogativas en Austria y se le expulsaba del país.

La familia ex imperial vivió desde entonces en el destierro, primeramente en Frangins, cerca de Lausanne, en Suiza. Todo parecía indicar en aquella época que el ex soberano se resignaba a su alejamiento del trono y se contentaba con las dichas de la vida familiar

Sin embargo, pocos días antes de las Pascuas del año 1921, el emperador cruzó secretamente la frontera austriaca y pudo llegar a Viena sin ser conocido, y de allí se trasladó a Hungría. Pasó la noche del Sábado Santo, 26 de marzo, en casa del obispo de Szombathély. Al día siguiente se presentó al coronel Lehar, comandante de las fuerzas de la región, pidiéndole su apoyo para volver al poder. El militar lo rehusó en nombre de la fidelidad que debía al regente del reino, almirante Horthy. Después de una entrevista celebrada con el conde Teleki, presidente del consejo húngaro, Carlos se trasladó a Budapest y conferenció personalmente con el almirante Horthy, y fracasó también en sus esfuerzos.

Los representantes aliados conocieron estos hechos el martes siguiente, y su decano, el alto comisionado británico, visitó al almirante Horthy, para recordarle que los aliados se oponían a la restauración de los Habsburgo. A pesar de que más tarde Carlos consiguió la adhesión del coronel Lehar, se vió obligado a regresar al destierro.

En noviembre del mismo año el emperador que se hallaba entonces en Hertenstein, uno de los rincones más lejanos de Suiza, hizo una segunda tentativa para reconquistar por lo menos, el trono de Hungría. Esta vez le acompañó su esposa. En un aeroplano consiguieron los ex soberanos llegar al territorio húngaro. Algunas fuerzas se unieron a ellos, pero, la mayor parte del ejército apoyó al gobierno de Budapest. Además los aliados, por una parte, se manifestaban resueltamente opuestos a la vuelta de Carlos al poder, y los países nacidos del desmembramiento de la doble monarquía declararon a su vez que considerarían como "caso bélico" semejante restauración monárquica. Después de un principio de hostilidades que terminó con el desbande de las tropas realistas, el príncipe Carlos cayó prisionero y tuvo que emprender por tercera vez el camino del destierro

Fué enviado entonces a la isla de Madeira, posesión portuguesa, dotada de un clima incomparable y de encantadoras bellezas naturales

La princesa Zitta y sus hijos acompañaron al ex emperador, con excepción del príncipe Otón, el mayor de ellos, que habría sido su sucesor al trono, si las circunstancias lo hubiesen permitido.

Ulteriormente, la princesa Zitta hizo un viaje al continente europeo para ir en busca de su hijo mayor

Se hallaba, pues, reunida toda la familia en Funchal, cuando se produjo el fallecimiento de Carlos. Según las más recientes informaciones la familia ex imperial estaba muy lejos de vivir en la opulencia. Carecía de recursos y en contestación a sus insistentes llamamientos, habían resuelto hace pocos días las naciones procedentes del antiguo imperio, ponerse de acuerdo para fijar la pensión regular que se otorgaría a su antiguo soberano.

EL ESTANDARTE DE PIZARRO

SU OBSEQUIO A SAN MARTIN

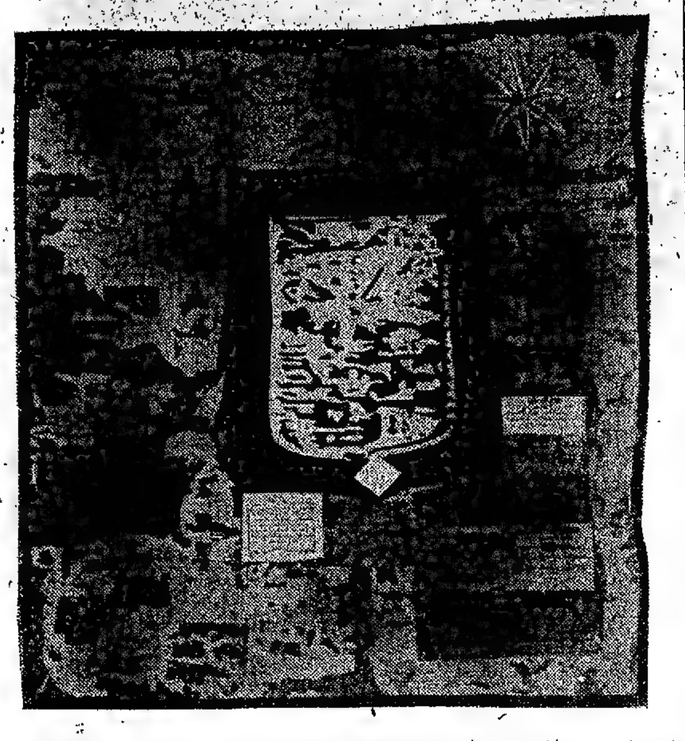

El estandarte del conquistador Pizarro, obsequiado a San Martín por el Cabildo de Lima el 2 de abril de 1822

El estandarte traído por Francisco Pizarro y considerado como el símbolo de la conquista de América, fué obsequiado por el Cabildo de la ciudad de Lima al general San Martín, el 3 de abril de 1822.

El gonfalón bordado—según la tradición—por doña Juana la Loca, hija e Isabel la Católica y madre de Carlos V, se conservaba en Lima hasta la entrada de San Martín. Conforme a prácticas coloniales, en la ceremonia de "Saca del Real Pendón", era anualmente llevado en procesión, lo que en algunas de nuestras ciudades se efectuaba el Domingo de Cuasimodo. El estandarte permanecía en poder del Cabildo, de donde lo sacaba diestramente el alférez real, para devolverlo con la misma solemnidad una vez terminada la procesión Los pares que presenta el estandarte de Pizarro fueron los colocados por los alféreces reales de la ciudad de Lima, trozos de raso en que estos funcionarios consignaban sus nombres y las fechas de sus "sacas". La última vez que el estandarte de Pizarro fué sacó procesionalmente, fué en 1822 en vísperas de la entrada de San Martín en Lima.

Después de jurada y consolidada la independencia del Perú, el Cabildo de Lima, considerando la mejor forma de tributar un homenaje al Libertador, se reunió el 3 de abril de 1822 en sesión extraordinaria, y resolvió obsequiarlo con el estandarte de Pizarro. El acta de esa sesión dice así:

Excelentísimo señor don José de San Martín, protector de la libertad del Perú. En la heroica y esforzada ciudad de los libres del Perú, en dos de abril de 1822; Congregados en esta muy ilustre Municipalidad los señores alcaldes, el presidente de turno don Francisco Carrillo y Mudarra y don Felipe Antonio Alvarado y los señores regidores marqués de Casa Muñoz don Mariano Tabarria, don Pablo Bocanegra don Agustín Menéndez Valdés, don Manuel Covoy, don José María Milla, don Manuel Antonio Valdizán, don Manuel Carrión, don Agustín Vivanco, don Toribio Alario, don José Luis Menacho, don Anacleto Limo, don José Freiro, don Juan José García Mancebo, don Pedro Roxas y Briones, don Mariano Carranza, a que también asistió el señor síndico procurador doctor don Tomás Forcada, se acordó y resolvió lo siguiente:

En este congreso se hizo presente, por el señor alcalde don Felipe Antonio Alvarado, un pendón de dos varas quince pulgadas de largo y dos varas dos pulgadas de ancho, de color caña y forro amarillo, con escudo de armas en el centro celeste, con bordadura carmesí y muy maltratado, el que se le había dado al excelentísimo señor don José de San Martín, protector de la libertad del Perú, con el fin de que se le diese razón, por esta Municipalidad, de que si era el que introdujo don Francisco Pizarro cuando tomó la capital, y habiéndose adquirido noticias fidedignas y practicadas todas las diligencias que se creyeron oportunas para investigar si era el que se deseaba saber, resultó ser el mismo estandarte real con que los españoles esclavizaron a los indígenas del Perú, y ataron sus cadenas que hubieran permanecido indisolubles perpetuamente, si la divina providencia felizmente no hubiera oído los lamentos de sus hijos desgraciados que ansiaban por romperlas.

Y así se acordó se pusiese el sello de Cabildo que actualmente tiene (por no haberse designado el correspondiente) al expresado estandarte y a la copia certificada de esta acta, autorizada por mí el presente secretario y comprobada por tres escribanos la que se pasase a Excmo. señor José de San Martín con dicho estandarte por mano del alcalde que lo había presentado, para que tenga la satisfacción de conservar en su poder esa insignia de tiranía destruída bajo su protección.

Lima, abril 3 de 1822.—Excmo. señor. Con la mayor complacencia tengo el honor de dirigir a V. E. el acta celebrada por esta Lima, Municipalidad acompañada del estandarte real, que no se enarbolará jamás en el Perú. Conservelo V. E. y con él la gratitud de la Municipalidad que se gloria de ver a los individuos a quienes representa, libres del yugo español bajo la protección de V. E. Ofrezco a V. E. los sentimientos de mi más alta consideración y aprecio. Excmo. señor Felipe Alvarado.

Una de las satisfacciones que tuvo San Martín al alejarse voluntariamente del Perú y del drama próximo a concluir, de la emancipación americana, fué llevar consigo, a su retiro en Francia, el símbolo de la dominación española en América, depuesto por él. Y así lo expresaba en su manifiesto de despedida al pueblo peruano: "Presencié—decía—la declaración de la independencia de los Estados de Chile y del Perú. Existe en mi poder el estandarte que trajo Pizarro para esclavizar el imperio de los Incas, y he dejado de ser hombre público, he aquí recompensados con usura diez años de revolución y de guerra."

Pero después de trascurridos veinte años, el presidente del Perú, general Castilla, escribió al Libertador pidiéndole la devolución del estandarte, "cuya posesión—le decía—no podía ya prestar realce al grandioso título de fundador de la liberad del Perú". San Martín respondióle en una extensa carta, en la que le recordaba la forma en que le había sido obsequiado el gonfalón de Pizarro, por la municipalidad de Lima, y terminaba con estas palabras: "Sin embargo, yo había prevenido con mucha anticipación los deseos de S. E., declarando en mi disposición testamentaria, ser mi voluntad que dicho estandarte fuese presentado a la república por mis herederos, después de mi fallecimiento, como una demostración de mi agradecimiento a las distinciones con que me honró su primer Congreso. Este término no será de larga duración, vista mi edad avanzada y lo destruído de mi salud."

Cuando en 1861 los restos de San Martín fueron trasladados de la catedral de Bulogne-sur-Mer al cementerio de Brunoy, el estandarte fué entregado al ministro plenipotenciario del Perú en París, doctor don Pedro Gálvez, el 21 de noviembre del año 1861, ceremonia de la cual se labró el acta que es de todos conocida.

Pero no sólo aquellos escritores que ven en Bolívar el único libertador de América trataron de negar la legitimidad del estandarte con que se obsequió a San Martín. El mismo libertador de Colombia y sus generales, debieron desconocerlo como tal, pues el general Sucre envió a Bolívar en 1824 el estandarte de Pizarro. "Le hago a usted — le escribía— el presente de la bandera que trajo Pizarro al Cuzco 300 años pasados; son una porción de tiras deshechas, pero tiene el mérito de ser la conquistadora de América". Mas el histórico gonfalón debía seguirse multiplicando en manos de Sucre, quien al año siguiente volvió a escribir a Bolívar: "El general Lara tiene en su poder la bandera de Pizarro, con la orden de ponerla en manos de usted al llegar a Arequipa". Y el 13 de abril de 1825, Sucre se dirigía al ministro de la Guerra de Colombia en los siguientes términos: "El coronel graduado Antonio Elizalde tendrá el honor de presentar a S. E. el estandarte real de Castilla, con que los españoles entraron en este país 300 años pasados. Este trofeo, que el ejército presenta a S. E. en testimonio de respeto y de aprecio, recordará un día a los hijos de los libertadores, que sus padres, penetrados de los deberes patrios y del sublime amor a la gloria, condujeron en triunfo las armas de Colombia a las frías y eminentes cimas de Potosí."

Pero cuando el gobierno del Perú quiso recobrar esta reliquia no se dirigió ni a Caracas ni a Bogotá, sino a San Martín, en la forma recordada, porque debió considerar auténtico el estandarte con que le obsequió el Cabildo de Lima. A este respecto se ha escrito largamente y no es ese el propósito de estas líneas. El obsequio que hizo hace cien años el Cabildo de Lima al general San Martín es un homenaje cuyo significado moral está por encima de toda controversia arqueológica. Lo recordamos como el tributo de la gratitud de un pueblo al fundador y protector de su independencia

NOTICIAS VARIAS

Aumento del arancel español para el trigo

Nuestra embajada en Madrid comunicó ayer al Ministerio de Relaciones Exteriores, que por real orden del 28 de marzo próximo pasado el gobierno de España ha elevado a 14 pesetas por cada cien kilogramos, el impuesto de entrada del trigo.

Como se sabe, según los aranceles aduaneros sancionados en febrero último, ese producto sólo pagaba 10 pesetas por cada cien kilogramos.

Demostración a los doctores Pinto y Siri

Se realizó anoche, en el "restaurant" Conte, el banquete organizado en honor de los doctores Manuel Pinto y Obdulio F. Siri por un núcleo de residentes italianos, en expresión de agradecimiento por las atenciones que aquellos tuvieron para la colectividad italiana, durante el período en que ocuparon la secretaría de Hacienda de la municipalidad.

Ofreció la demostración el señor Buffarini, presidente de la Federación de Sociedades Italianas, a quien contestó el doctor Siri por sí y también por el doctor Pinto. Habló luego el doctor Rivera, quien brindó por una más estrecha unión entre Italia y la Argentina. Los comensales enviaron un telegrama de saludo al señor Cantilo y luego acompañaron al doctor Siri hasta su residencia.

Homenaje al Presidente de la República

En los salones de la Asociación Patriótica Española se reunió ayer por la tarde un núcleo de caballeros que organiza un homenaje al señor Irigoyen, a realizarse el 12 de octubre próximo, cuando aquél abandone el poder. Se decidió en este acto dirigirse a las autoridades de la institución precitada, para que por su intermedio sean convocadas a este homenaje todas las sociedades españolas, pudiéndose así, y tras deliberaciones preliminares, dejar constituídas las autoridades que tendrán a su cargo el acto que se proyecta.

Demostración

Fué obsequiado con un almuerzo en el Tigre Hotel, por un grupo de colegas y amigos, el ingeniero agrónomo señor Eladio López. El objeto de esta demostración, era celebrar el reciente nombramiento del señor López, para dictar la cátedra de zootecnia especial, en la Facultad de Agronomía y Veterinaria, de Corrientes, incorporada a la Universidad del Litoral.

EL DIA SOCIAL

DIPLOMATICAS — Hoy se ausentará al Paraguay nuestro ministro en Asunción, doctor Laurentino Olascoaga, quien permaneció durante una temporada en la Argentina, en uso de licencia.

HOSPITAL DEL TIGRE — Se realizará esta noche en el Tigre Club la fiesta organizada por la comisión que preside la señora Carolina Castilla de Mattes, en beneficio del hospital de Caridad del Tigre.

Durante esta fiesta, de carácter naval, se bailará un poricón por señoritas y jóvenes aficionados.

Las parejas, que lucirán trajes característicos y que llevarán atributos criollos de gran valor artístico y auténtica antigüedad, estarán formadas por:

Clotilde Fernández Moujan con Jacinto F. Villegas; Alejandrina Passo con Luis Nougués; María Antonia Coelho Cranwell con Carlos Palacio; María Clementina Villegas con Ricardo Bunge, hijo; Inés Williams Paats con Ernesto Billoch Newbery; Susana Passo con Enrique Vidal Molina; Celia Peralta Martínez con Jorge Billoch Newbery; Nelly Velarde con Lizardo Vidal Molina; Laura Madero con José Antonio Esteves, hijo; Alcira Peralta Martínez con Adrián Fernández Moujan, Clemencia Solá con Alfredo J. Villegas; Celia Vidal Molina con Ernesto Nougués Padilla.

Como adelantamos, esta noche, a la entrada al baile, las invitaciones podrán ser canjeadas por entradas, y de acuerdo con lo anunciado, correrán trenes a las 24.50, 2, 3.30 y 4 entre Tigre y estaciones intermedias al Retiro.

ENLACES — En casa de la familia de la novia fué consagrado ayer el enlace de la señorita Antonia Rosa Ghermin First con el doctor Ignacio Fraga, ceremonia en la que actuaron como padrinos la señora Teodosia de Caminos y el señor Ignacio Fraga

—Se realizó ayer a las 21, en la iglesia parroquial de San Martín, la ceremonia nupcial de la señorita María Teresa Jiménez con el señor José Pico, de cuyo acto fueron padrinos la señora María V. de Pico y el doctor Guillermo Jiménez.

Después de bendecida la unión los asistentes concurrieron a casa de la familia de la novia, donde se realizó una animada reunión

DESDE SAN ISIDRO — En los salones del Club Náutico de la localidad se realizó anoche el último "diner dansant" de la temporada, fiesta que congregó en el pintoresco local numerosa concurrencia, prolongándose la reunión hasta altas horas de la noche

DESDE MONTEVIDEO — Abril 1.º (por telégrafo) — Mañana se realizará en la bahía una interesante fiesta marítima.

—En breve contraerá enlace la señorita María Elda Vachelli con el ingeniero Antonio Juan Casabó.

Se anuncia el matrimonio de la señorita Zalda Luisa Monfort Stirling con el ingeniero Horacio Alberto Magnani.

—Se encuentra enfermo el doctor César Miranda.

—Enferma la señora María Balparda de Arrosa.

—Mejorada la señorita Lola Gómez Larravide.

—En el próximo mes de mayo partirán para Europa el señor Leopoldo Hughes y su señora, Camila Mane

—Más aliviada la señora Isabel Mac Lean de Stewart.

—En la semana entrante se ausentará para Atlántida el doctor Jacinto Casaravilla, acompañado de su señora, María Estrada, y de sus hijas Esther y Elena.

—Se concertó el enlace de la señorita Berta Monsegur Fleurquín con el señor Juan Miguel Cat Alvarez. Los novios han recibido con este motivo afectuosas felicitaciones

—Mañana el señor Julio César Stajano Cibils, pedirá la mano de la señorita Elsa Wilson Platero.

—En agosto próximo contraerán enlace la señorita Clara Urara y el doctor Juan Carlos Blengio Roca.

—En el Círculo de Pocitos se realizará mañana un interesante torneo de "tennis". Se han inscripto numerosas parejas, lo que hace esperar que la fiesta revestirá gran

mente el adversario es llevado por la fuerza del juego a una posición de superioridad tan evidente, que las piezas del contrario quedan inmovilizadas con acción reducida, sin dejarle recurso de mejorarlas, o de iniciar un contraataque. Si quiere libertarse mediante alguna entrega se rechaza la tentativa y la ventaja material asegurará el triunfo. Cuando se ha conseguido "atar" (!) al contrario, el ataque final es fácil y rápido, sin que sea necesario efectuar una entrega en la mayoría de los casos. En estas partidas, el error del adversario debe haber existido, pero siendo por lo general una de posición o juicio y tan insignificante, que es de admirarse el procedimiento adoptado para lograr el triunfo.

Aquélla brillantez que termina con mate o con el completo derrumbamiento de la posición enemiga, es posible en la mayoría de los casos, por una jugada débil o error más o menos pasable sin ser grave. Esto no quiere decir, que el sacrificio sea siempre justo. Cuando se advierte que el contrario ha jugado flojo, digamos sin energía, descuidando la colocación de sus infantes y debilitando la posición de su rey se requiere tener buen conocimiento como práctica, en elegir el camino más corto para vencer. A veces, es necesario proceder violentamente, pero otras veces se impone una conducta prudente, por más que el ejército enemigo de enfrente dé señales de desorganización.

También hay casos en que la intención de la entrega de material tiene por fin acelerar el desenlace, y no matar lentamente. Hay jugadores que prefieren esto último:

"Mientras hay piezas para jugar y un cerebro para pensar, la esperanza subsiste, y con el tiempo que se le concede, el adversario suele escaparse, como a veces sucede".

No hay que creer que solamente es digno de nota ganar un juego mostrando brillantez. Probablemente se aprende más en las partidas duras y largas, aunque terminen con la nulidad.

Los aficionados cuando hace poco que se inician y aún algunos prácticos no pueden prescindir de hacer un sacrificio, en un momento dado, quizás uno poco correcto, y que otros, de más fuerzas, no se animarían a intentar. A veces, las posibilidades son remotas y problemáticas, dudándose del éxito. Sólo hay que llevar a cabo un ataque costoso cuando hay un buen número de probabilidades a su favor. Muchas veces, es imposible calcular con toda precisión lo que resultará, pero suele contarse como ayuda para decidirse con el factor "intuición". No puede decirse que esto sea infalible y más vale no contarlo como una ayuda. Mejor es no sacrificar sin estar seguro de recuperar por lo menos el material.

El sacrificio de peones es el que ofrece menor peligro, y aun perdiendo varios de ellos, la inferioridad numérica no se manifiesta mayormente, salvo cuando las piezas se van cambiando y los recursos se van agotando. Cuando quedan piezas, entre ellas la dama, y las posiciones se van complicando, el valor del peón es insignificante.

Frecuentemente un sacrificio incorrecto tiene éxito contra un jugador inferior, pero esto no debe tenerse muy en cuenta. El jugador que pueda apreciar el valor exacto de una entrega, puede ser considerado como un jugador aventajado.

La partida siguiente es un ejemplo magnífico de brillantez y a la vez difícil, como la entrega no tiene un fin inmediato, sino puramente en el juzgamiento de la posición.

Partida final de un match jugado entre Reti y Euwe

DEFENSA HOLANDESA

Blancas	Negras
RETI	EUWE
1. P 4 D	P 4 AR Se considera que es mejor P 3 R. evitando el cambito de las blancas.
2. P 4 R	P × P
3. C 3 A D	C 3 A R
4. A 5 C B	P 3 C R. Otra defensa es P 5 A D.
5. P 3 A	P × P
6. C × P	A 2 C
7. A 3 D	P 4 A
8. P 5 D	D 3 C. Arriesgado. Lo seguro era enrocar
9. D 2 D.	Las blancas se aprestan a algo decisivo.
9.	D × P
10. T 1 C D	

Posición después de la jugada 10.ª de las blancas

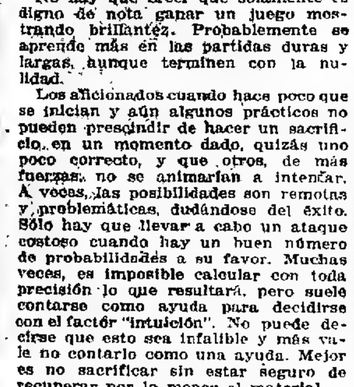

10.	C × P. Una maniobra incorrecta. Es evidente que si
11. T × D, A × C,	con ventaja para las negras.
11. C × C!	La contracombinación del blanco de un sacrificio de las dos torres, obteniendo una posición ganadora.
11.	D × T +
12. R 2 A	D × T
13. A × P R.	Abriendo la columna del rey para las operaciones de la dama. No parece haber una defensa adecuada
13.	P 3 D
14. A × P D	C 3 A
15. A 5 C D	A 2 D
16. A × C	P × A
17. D 2 R +	Abandonan. El mate es inevitable. Si 17... R 1 D, 18. A 7 A + y D 6 T + +. Si 17 R 2 A, 18. C 5 C +, R 1 C; 19. C 7 R +, R 1 A, 20. C × P C +, R 1 C; 21. D 4 A + y D × A. + +.

Una hermosa y brillante partida.

EL TORNEO DE AJEDREZ

Es sabido que el torneo de ajedrez es el encuentro de un número de maestros o aficionados, que se diferencian entre sí por el estilo de sus juegos. Unos prefieren el ataque violento, descuidando algo la defensa, otros son partidarios del juego de posición, combinando el ataque seguro y la defensa sólida.

En el torneo o "match" se pone a prueba la capacidad mental ajedrecística del jugador, revelando sus condiciones y su promesa para el futuro.

El jugador que toma parte en un torneo debe tener calma, obrar sin precipitación, calcular friamente las posibilidades, sin tener en cuenta quién es la persona con quien se juega. El único adversario al frente son las 16 piezas colocadas estratégicamente para oponerse al avance de sus propias fuerzas.

Además, todo jugador que intervenga en un torneo debe colocarse a la altura en que es considerado el juego ciencia, por su nobleza y desinterés. Hay que ser un verdadero deportista, saber perder y siempre jugar rectamente en pos del triunfo.

Igualmente el jugador debe situarse individualmente y jugar para sí solo, deleitándose en la combinación maravillosa que ofrece el ajedrez y contribuir con su pequeña parte a que el noble juego siga su curso en brazos del progreso.

Las breves consideraciones expuestas son parte esencial del desarrollo de un torneo de ajedrez y de ellas depende su éxito final, que así corresponderá al más capacitado, al mejor jugador, y nos son sugeridas por la elevada acción que en tal sentido desarrolla nuestro Club Argentino de Ajedrez.

TORNEO INTERNACIONAL DE POSTYENBEN

PROBABLES COMPETIDORES

Según telegrama publicado el lunes, se jugará este mes en Postyenben (Hungría), este torneo de maestros, que promete resultar sumamente interesante. Probablemente tomarán parte Aljechine, Duras, Dr. Tarrasch, Maroczy, Tartakover y quizá Reti. Por Hungría jugarán Balla, Endre y Arpad. Según la revista "Magyar Sakkvilág", empezará el 7 del corriente.

AGRICULTURA Y GANADERIA

El concurso de maíz

Las inscripciones para el concurso especial de espigas de maíz que hace el Museo Agrícola de la Sociedad Rural Argentina continúan activamente.

La dirección de ese instituto reitera a los productores la conveniencia de elegir con esmero las espigas que mandan al certamen, procurando que sean todas bien provistas de granos, de una extremidad a otra de cada espiga, con granos del mismo color y de tamaño uniforme.

Como se sabe, deficiencias al respecto son indicios de hibridación y de degeneración producidas por mal desarrollo de las plantas, a consecuencia de condiciones meteorológicas adversas o de labores mal ejecutadas. Por eso, el Museo Agrícola recomienda a los cultivadores que los granos que dan esas espigas no se utilicen para las nuevas siembras, toda vez que constituyen productos comerciales que no son de calidad superior.

(De nuestros corresponsales, por telégrafo)

PERIODISMO

"EL MAGAZINE"—Se ha puesto en circulación el número 108, correspondiente al mes de abril, de esta publicación mensual. Este número trae, como de costumbre, un extenso material de lectura, ilustrado con grabados y notas de interés universal.

NOTICIAS DE POLICIA

EN LOS TALLERES DE CARAS Y CARETAS

Explosión de un estanque

Ayer por la tarde se produjo una explosión en los talleres de la revista "Caras y Caretas", ubicados en la calle Chacabuco número 149.

Según las averiguaciones practicadas en el lugar del suceso por el personal de la comisaría 2.ª, poco antes de las 15, en el sótano del establecimiento se originó un cortocircuito en la instalación eléctrica y una chispa fué a caer encima de un estanque que contenía nafta.

El combustible, al contacto de la chispa, se inflamó, produciéndose entonces la explosión, que fué oída desde varias cuadras de distancia. Los fragmentos del estanque causaron serios desperfectos en una máquina y en las paredes del sótano.

Los obreros Paulo Enrich, alemán, de 46 años, casado; Lorenzo Hilario, español, de 33 años, casado, y Manuel Zequeira, argentino, de 35 años, soltero, resultaron con lesiones leves en distintas partes del cuerpo. Estos estaban trabajando cerca del sitio de la explosión y no tuvieron tiempo de ponerse en salvo.

Los heridos fueron recogidos en una ambulancia y trasportados al hospital Rawson, donde quedaron en asistencia.

Concurrieron al lugar del accidente el comisario Tello y todo el personal de la sección 2.ª de policía.

LA AGRESION CONTRA EL DOCTOR SULLIVAN

El juez de instrucción doctor Llavallol, por la secretaría del doctor Polito, concedió la excarcelación bajo fianza al detenido Francisco Di Tullio, autor de la agresión con arma de fuego y lesiones al doctor Guillermo Sullivan.

Ocurrió el suceso en la madrugada del 18 del mes próximo pasado, en la calle Corrientes, entre las de Esmeralda y Suipacha, al encontrarse accidentalmente los nombrados y después de sostener un breve cambio de palabras motivado por cuestiones del partido Radical, al cual ambos pertenecen.

EN EL TEATRO SAN MARTIN

Derrumbamiento de un cielorraso

En las primeras horas de la madrugada de ayer, en el vestíbulo del teatro San Martín, situado en la calle Esmeralda, donde se están efectuando reparaciones, se desplomó un cielorraso de 6 metros de largo por 3 de ancho, hiriendo a los operarios Juan Elías, Francisco Benjarín y José Schisero.

Por intermedio de la comisaría de la sección 1.ª, que comprobó el accidente, las víctimas fueron atendidas en el consultorio central de la Asistencia Pública, donde informan que las heridas que presentan son de carácter leve.

Como en los primeros momentos se creyó que varios obreros habían quedado sepultados entre los escombros, se solicitaron los auxilios del cuerpo de bomberos, concurriendo una dotación bajo las órdenes del mayor Ghillione.

Los servicios de los bomberos no fueron utilizados, pues en seguida se pasó lista de los obreros que trabajan en la obra y se comprobó que no faltaba ninguno.

INCIDENTE EN LA AVENIDA DE MAYO

Dos heridos de bala

A la 1.25 de la madrugada anterior, Bonifacio Barragán, argentino, de 25 años de edad, en circunstancias en que estaba estacionado en la acera de la esquina de la avenida de Mayo y la calle Tacuarí, tuvo una acalorada discusión con cuatro o cinco vendedores de diarios, los cuales lo acometieron a puñetazos y puntapiés.

Barragán, con el propósito de defenderse, extrajo un revólver de la cintura. Esta actitud amedrentó a los agresores, quienes emprendieron la fuga y se refugiaron en el café que existe en esa esquina. El agredido penetró también al local, en persecución de sus atacantes y disparó varios tiros, sin hacer puntería contra determinada persona.

Dos de los proyectiles fueron a herir a Carlos P. Orsini en la pierna derecha, y a Andrés Ulloa, en la pierna izquierda. Los nombrados eran ajenos a la cuestión y estaban sentados en derredor de una mesa del local.

Las detonaciones produjeron gran alarma entre el público, pues mucha gente que había presenciado el desfile radical permanecía todavía en la avenida de Mayo comentando los acontecimientos habidos en la plaza del Congreso.

Agentes de la comisaría 4.ª que acudieron poco después de producirse el incidente, procedieron a la detención del herido, cuando éste se disponía a emprender la fuga. Los heridos fueron llevados en una ambulancia, al consultorio central de la Asistencia Pública.

Sustracción en el subterráneo

El menor Emilio Figan, con domicilio en Atacama 124, concurrió ayer a la comisaría 10.ª y denunció que mientras viajaba en un coche del tranvía subterráneo le hurtaron al llegar a la estación Medrano la suma de 1.000 pesos que llevaba en un bolsillo del pantalón.

Agregó el menor que dicho dinero lo había retirado momentos antes de la sucursal Once, del Banco Británico de la América del Sur, por orden y con un cheque de la casa comercial Colombo y Compañía, con fábrica de calzado en la calle Medrano 216.

Un agente de la comisaría 10.ª, a solicitud de Figan, procedió a la detención de un individuo sospechado de ser el autor el hurto.

EN EL PUERTO

Ahogado

Ayer fué extraído del Riachuelo el cadáver de un hombre que apareció flotando frente a la calle Villarino.

Por unos documentos que se le encontraron en un bolsillo del saco, la Prefectura comprobó que el extinto se llamaba Dionisio Morales, de 25 años de edad, chileno, soltero.

INFORMACION GENERAL DE LAS PROVINCIAS Y TERRITORIOS NACIONALES

SAN LUIS

LOS SUCESOS DE SAN FRANCISCO

Nueva nota del partido Liberal

PROCEDIMIENTOS DEL INTERVENTOR

El señor A. Rodríguez Sáa, en su carácter de presidente del partido Liberal, ha dirigido una nota al interventor nacional doctor Luna, en la que, después de hacer referencia a su respuesta a las protestas formuladas por ese partido en ocasión de los sucesos cometidos por la policía de Ayacucho, hace un análisis del memorial que fué enviado a la comisión especial que expuso esas protestas.

Entre otras cosas, la noticia dice lo siguiente:

Cuando la comisión especial del partido Liberal reclamaba al señor interventor la libertad de nuestro candidato a gobernador y delegados, tan arbitrariamente aprtesados e incomunicados en San Francisco por la policía de la intervención, el señor ministro doctor Benavente manifestó que los presos estaban puestos a disposición del juez del crimen, pero que la intervención, con espíritu ecuánime, averiguaría las causales de la detención y que si no resultaban muy graves pondría en libertad a los detenidos como una gracia, porque la libertad individual era ante todo una gracia otorgada por la autoridad.

Como el señor interventor aprobara con una afirmativa inclinación de cabeza, el doctor Foncueva, después de escrutar con la mirada a uno y otro, convencido de que hablaban en serio, produjo la réplica condigna, la que por cierto no obtuvo igual ademán de asentimiento.

El señor Rodríguez Sáa agrega luego una serie de consideraciones respecto a las negativas con que responde el interventor a la enunciación de cargos concretos contra los autores de los hechos aludidos.

Más adelante dice lo siguiente:

Después de todas estas negativas de la verdad y desconocimiento de los hechos capitales denunciados, no deja por cierto de extrañarnos que el señor interventor no haya negado todos los demás hechos denunciados en mi nota del 16.

Pero más extraña aún que, como corolario forzoso de su afirmación de que todo ha pasado en San Francisco en la forma diametralmente distinta a la expresada por nosotros, no haya enunciado o probado nuestro asalto a la autoridad; que no se haya referido a los comisarios y agentes heridos, abofeteados, apaleados y encarcelados por los ciudadanos del partido Liberal; que no reclame que les devolvamos los dineros y objetos que les hemos arrebatado, etc.

Ciertamente que es mucha abnegación renunciar a todas esas reclamaciones y limitarse a exigirnos que les respetemos la vida, nosotros ¡los conspiradores, los revolucionarios, los predicadores del asesinato!

La nota termina así:

Para concluir debo refutar la doctrina con que el señor interventor ha intentado defender los actos de la policía registrando a los ciudadanos para arrancarles las armas que tuvieran, lo que ha hecho por su autorización, según lo declaró el señor ministro a la comisión de esta junta que fué a reclamarle de ese nuevo atropello.

El señor interventor pretende ampararse en un edicto de policía sobre portación de armas dictado por el jefe actual de la repartición, y que dice fundado en las disposiciones del Código de policía de la provincia.

Ese edicto policial, simulando cumplir esas disposiciones codificadas, tiene por fin autorizar a la policía a sí misma para registrar a los ciudadanos, vejándolos así, y secuestrarles y decomisarles las armas que lleven ocultas, contrariando en todo ello precisamente las mismas disposiciones invocadas por el señor interventor.

En efecto: el señor interventor cita los artículos 6, 7 y 8 sobre prohibición de usar y llevar armas a la vista, pero se guarda muy bien de mencionar el artículo siguiente el 9, que es precisamente el que ha violado la policía con su autorización confesada.

Ese artículo 9 dice textualmente así: "Ninguna persona puede ser registrada con el único objeto de averiguar si lleva o no armas consigo, debiendo la policía hacer efectivas las penas establecidas (multa y decomiso según el artículo 7.) sólo en el caso de que se haga ostentación de ellas o se lleven en parte visible del cuerpo o se las saque con miras hostiles."

El edicto policial pasa, pues, por sobre la ley, y crea sanciones nuevas como la de prisión, que ésta no enumera, y en ejercicio de esas facultades dictatoriales, el jefe de policía con su secretario y el secretario de la intervención, y al mando de un piquete armado, registraron a los ciudadanos sorprendiéndolos con esa ostentación de fuerza, en las calles, confiterías, "bars" y hoteles; les secuestraron las armas que tenían, y al día siguiente les dieron un certificado de haberla decomisado el arma por haber contravenido a ese edicto.

SAN JUAN

ECOS DE LA MUERTE DEL DOCTOR JONES

Pedido del doctor Aldo Cantoni

RECUSACION DE UN MAGISTRADO

San Juan, abril 1.º—El doctor Aldo Cantoni se ha dirigido al interventor, ingeniero Bello, y al Ministro del Interior, para hacerles saber que a sus hermanos Federico y Ettio presos en la cárcel pública, se les ha cambiado de lugar de reclusión, separándolos de los demás presos, y cree que se trama algo grave contra ellos.

Ha dirigido también una nota al juez que entiende en el sumario, para solicitarle que compruebe este hecho y que adopte las medidas que las circunstancias requieren.

El apoderado de los señores Colombo y Bianchi, en el sumario por la muerte del gobernador Jones, ha presentado un escrito ante la Suprema Corte, para recusar sin causa al miembro de la misma doctor José Flores Perramón.

La Corte ha señalado el día 7 del actual para tratar y resolver este pedido.

CORDOBA

SUPERIOR TRIBUNAL DE JUSTICIA

Pago de sueldos y gastos

NOTA DEL PODER EJECUTIVO

Córdoba, abril 1.º—Relacionado con el saldo que se adeuda en concepto de sueldos y gastos del ejercicio de 1921, a la judicatura, el Poder Ejecutivo ha enviado al Superior Tribunal de Justicia la siguiente nota:

El Poder Ejecutivo tiene el honor de dirigirse a V. E. llevando a su conocimiento, concordante con lo manifestado en la nota de fecha 25 de febrero próximo pasado, que con los recursos de que le ha sido dado disponer, ha quedado satisfecho en su totalidad el saldo deudor por sueldos y gastos del ejercicio de 1921, correspondientes a la administración de justicia, al cual se refiere la nota de V. E. de 21 de febrero próximo pasado.

Además, por el presente ejercicio se han liquidado y pagado todas las planillas presentadas.

Espera el Poder Ejecutivo que los recursos sancionadas por la H. legislatura con destino al pago de los servicios públicos, bastarán en adelante, si la recaudación no se resiente, para lo cual se hace indispensable la cooperación directa o indirecta de todos los funcionarios y empleados que intervienen en asuntos vinculados a la renta.

No duda el Poder Ejecutivo que, penetrados todos de la necesidad de mantener el equilibrio entre los ingresos y egresos, ha de contar con la valiosa cooperación del Poder Judicial, en cuanto sea compatible con el ejercicio de su alta función social.

EXPOSICION INTERNACIONAL DEL BRASIL

DECRETO DEL PODER EJECUTIVO

Contribución de la provincia de Córdoba

Córdoba, abril 1.º — El Poder Ejecutivo dictó hoy el siguiente decreto:

Vista la nota del señor presidente del Comité Argentino de la Exposición Internacional del Brasil, invitando al gobierno a contribuir con la documentación estadística y gráfica que demuestre los progresos alcanzados por la provincia en estos últimos años, el gobernador de la provincia, en acuerdo de ministros, decreta:

Nómbrase una comisión "ad honórem" formada por el ingeniero Enrique H. Faure, como presidente, y los señores doctor Dardo A. Rietti y Víctor Ros, como vocales, para que procedan a recoger y clasificar la información estadística y gráfica referente al desenvolvimiento de la provincia.

Las reparticiones públicas dependientes del Poder Ejecutivo procederán a enviar a la comisión, dentro del término de 15 días, la información que a cada una de ellas corresponda.

Invitar a la Honorable Legislatura y al superior tribunal de justicia a concurrir con los elementos que consideren oportunos, para el propósito que se desea llenar.

Autorizar la inversión de la suma de 2.000 pesos para los gastos que sea necesario efectuar.

Gírese orden de pago por la suma indicada a la orden del señor presidente de la comisión, con cargo de rendirse cuenta y con débito al inciso 30 A. del presupuesto en vigor.

EN LAGUNILLAS

Acerca de una denuncia

Lagunillas, abril 1.º — Disgustado un ex encargado escolar con la directora de la escuela nacional número 6, porque esta educadora había propuesto a determinada persona para que le sucediera en el cargo, aquél empezó a hacer propaganda en contra de la citada directora.

Con el fin de saber los fundamentos de las acusaciones que se formulaban, contra dicha educadora, entrevistó a muchos padres de familia, los que, no sólo desautorizaron en absoluto todo lo que se decía a ese respecto, sino que se manifestaron satisfechos de la actuación y honorabilidad de la directora.

Entrevistada aquélla, me manifestó que estaba completamente tranquila y que, aunque no conocía los fundamentos de la denuncia que se había formulado ante el Ministro de Instrucción Pública y el presidente del Consejo Nacional de Educación, deseaba que se mandara cuanto antes un inspector para que investigara la verdad de los hechos.

EL INCIDENTE EN CAÑADA VERDE

El señor Amado J. Curchod (hijo), corresponsal en ésta del diario "El Sur de Córdoba", se ha dirigido al Círculo de la Prensa, para exponer las circunstancias que precedieron al incidente sangriento del que resultó muerto el senador provincial Eduardo Guidot.

El nuevo código de procedimientos en lo criminal

Córdoba, abril 1.º — El Poder Ejecutivo dictó hoy un decreto por el que convoca a la legislatura provincial para el 6 del corriente, a fin de que las Cámaras traten el proyecto de nuevo código de procedimientos en lo criminal, redactado por encargo del mismo poder, por el doctor Julio Rodríguez de la Torre.

Percepción de rentas provinciales

Córdoba, abril 1.º — La dirección general de rentas ha publicado la planilla demostrativa de la renta percibida desde el 2 de enero hasta el día de ayer, comparada con el mismo período de tiempo del año último, la que arroja un saldo favorable para el presente año de 1.469.181 pesos.

Obras en el camino a Dolores

Córdoba, abril 1.º — El ministerio de Obras Públicas de la provincia ha aprobado el proyecto y presupuesto preparado por la dirección de vialidad, relativo a las obras de reparación y terminación del camino que parte de la cabecera Norte de acceso al puente del río de Los Sauces en el departamento San Alberto y empalma con el que va a Dolores.

Concurrencia al Congreso Nacional de Historia

Córdoba, abril 1.º — El doctor Nicanor Sarmiento se halla en ésta, a fin de de gestionar la concurrencia de los institutos de enseñanza que aquí funcionan al Congreso Nacional de Historia que se proyecta realizar en Salta, en el mes de julio próximo.

Sucursales del Banco de Córdoba

Córdoba, abril 1.º — Se dictó un decreto por el que se autoriza al Banco de Córdoba para que proceda a la creación de sucursales en Jesús María y Cruz Alta.

CORRIENTES

LAS ULTIMAS ELECCIONES

TERMINACION DEL ESCRUTINIO

Triunfo liberal

Corrientes, abril 1.º — Terminó hoy el escrutinio de las elecciones para la renovación de un tercio de la Cámara de Diputados con el recuento de los votos del departamento San Miguel, que dió el siguiente resultado.

Radicales, 453; autonomistas, 185; liberales, 272.

Con esto, el total de la tercera sección electoral es el siguiente.

Liberales, 4.311; radicales, 4.236; autonomistas, 3.610.

Nivelación y arreglo de calles

Esquina, abril 1.º — Bajo la dirección del ingeniero Repossini, dependiente del ministerio de Obras Públicas de la Nación, empezaron hoy los trabajos de nivelación y arreglo de las calles de acceso a este pueblo que estaban en pésimo estado.

Esta obra era urgentemente requerida, lo mismo que la canalización complementaria de acceso al fondeadero de los vapores de la carrera al Paraguay, paralizada hace meses.

MENDOZA

VIAJE DEL GOBERNADOR

Mendoza, abril 1.º—Partió para ésa el gobernador de la provincia, acompañado por el intendente municipal y el director general de escuelas.

Se supone que hará uso de los diez días de licencia que le concede la Constitución para ausentarse de la provincia, sin permiso de las Cámaras legislativas.

Mendoza, abril 1.º — El gobernador delegó el mando de la provincia en el vicegobernador, señor Gargantini.

Renuncia del director de la Penitenciaría.

Mendoza, abril 1.º—Fué aceptada la renuncia presentada por el director de la Penitenciaría, señor Juan Greco.

Cambio de horario en las oficinas públicas.

Mendoza, abril 1.º — El día 3 del corriente las oficinas dependientes de los poderes judicial y Ejecutivo, funcionarán de 18 a 17.

Renuncia del secretario y asesor de la policía.

Mendoza, abril 1.º—Fué aceptada la renuncia presentada por el secretario general y asesor de la policía, doctor Alejandro Orfila.

Estado del tiempo

Mendoza, abril 1.º — Reina tiempo frío y lluvioso.

Lamentable accidente

Mendoza, abril 1.º — Informan de San Rafael, que en Cañada Seca, Luciano Ayora hirió casualmente de un tiro de escopeta a las niñas María y Simona Ortiz, de 14 y 7 años de edad, respectivamente.

La primera de éstas falleció a consecuencia de las heridas recibidas.

TUCUMAN

Los fondos de la inspección nacional de escuelas

Tucumán, abril 1.º — Se ha hecho cargo del puesto el interventor designado por el Consejo Nacional de Educación, señor Juan C. Castex, para investigar la inversión de fondos en la inspección nacional de escuelas.

Se anuncia que el monto de las cantidades por las que no se ha rendido cuenta en el Boletín Oficial, es de 38.500 pesos.

Regreso de legisladores

Tucumán, abril 1.º — Procedentes de Córdoba llegaron hoy en tren expreso unos, y en trenes ordinarios otros, todos los legisladores provinciales que se ausentaron para impedir la realización de la asamblea convocada para elegir senador nacional.

JUJUY

Epidemia de viruela en Humahuaca

Humahuaca, abril 1.º — Se registraron en este pueblo varios casos de viruela y se sabe que en los alrededores también hay personas atacadas por este mal.

Desde hace tiempo no viene a ésta ningún guarda sanitario, y a pesar de la presente epidemia no se ha enviado vacunador.

Las últimas elecciones

Tilcara, abril 1.º — Según he podido saber, el candidato a legislador provincial, señor Camperos, no estuvo detenido el día de la elección, o sea el domingo pasado.

Los que estuvieron detenidos fueron algunos ciudadanos que se hallaban en estado inconveniente a los que luego se puso en libertad.

SANTIAGO DEL ESTERO

La huelga de estudiantes

Santiago del Estero, abril 1.º — Los estudiantes de la Escuela Industrial de la Nación resolvieron hoy plegarse a la huelga de estudiantes del Colegio Nacional.

Se ha organizado un comité mixto que resolvió prolongar la huelga indefinidamente, como acto de protesta por los últimos nombramientos de profesores de evidente actuación política muchos de ellos.

Ferrocarril Central Argentino

La Banda, abril 1.º — En las inmediaciones del paso a nivel del lado Norte de la estación del ferrocarril Central Argentino, los guardaganados, alambres y postes se hallan en completo mal estado, causa por la cual penetran muchos animales en las vías, lo que es un constante peligro de accidentes.

Incendio en un galpón

Santiago del Estero, abril 1.º — Se produjo hoy un incendio en el distrito Cardosos, departamento de la capital, en un galpón que contenía alfalfa.

Las pérdidas han sido valuadas en 10.000 pesos.

SALTA

Huelga estudiantil en Rosario de la Frontera

Rosario de la Frontera, abril 1.º — Prosigue en el mismo estado la huelga de estudiantes de la Escuela Normal de ésta en los cursos normales y sexto grado.

Las clases funcionan con un 60 por ciento de sus educandos.

Los huelguistas se han dirigido a la Federación Estudiantil Tucumana, de ese centro ha enviado delegados a ésta.

Es esperada hoy la directora del establecimiento.

La superioridad nada ha resuelto hasta la fecha para terminar un asunto que al principio podría haberse arreglado fácilmente.

FORMOSA

Falta de escuelas

Formosa, abril 1.º — Por deficiencias en las escuelas, más de 200 niños se ven privados de concurrir a ellas.

Hasta la fecha la inscripción de alumnos en la capital del territorio asciende a 1.820 niños y en la campaña a 750.

En la próxima semana funcionarán 13 escuelas en diferentes partes del territorio.

La inspección local firmó un contrato "ad referendum" para el local en que funcionará una nueva escuela en el lugar más céntrico de esta población, y se espera que el Consejo de Educación resuelva cuanto antes la ocupación de dicho local.

PAMPA

Romerías populares

Catriló, abril 1.º — La coectividad española radicada aquí se propone realizar grandes romerías populares en los días 8, 9 y 10 de este mes.

Se ha nombrado una comisión de damas de la colectividad la que tendrá a su cargo el gran bazar-rifa. Esta comisión la preside la señora Clotilde A. de Neroni.

Dado el entusiasmo que reina, se espera que las fiestas tendrán mucho éxito.

CHUBUT

Fiebre tifoidea en Rawson

Rawson, abril 1.º — A causa de haberse producido varios casos de fiebre tifoidea, la escuela nacional fué clausurada por 15 días.

El director de la Asistencia Pública de Trelew estuvo en esta capital e hizo desinfectar los locales de las oficinas públicas.

PROVINCIA DE SANTA FE — INFORMACION GENERAL

DESARROLLO DEL JUEGO

Mal que se contagia

Rosario, abril 1.º — Es realmente alarmante la forma cómo se desarrolla el juego en sus distintas maneras y formas, ante la completa indiferencia de las autoridades y de los poderes públicos que, diríase, proceden como si ignorasen esta situación anormal.

En esta ciudad ocurrió hace años algo parecido, pero ante la prédica constante de la prensa hubo quien se ocupara del asunto y ordenara el retiro de la personería jurídica a diversos centros y sociedades que habían contravenido disposiciones expresas de la ley y de las ordenanzas en vigor. Hecho esto se produjo una tregua beneficiosa, tanto moral como materialmente, hasta que a mediados del año pasado empezó de nuevo el funcionamiento de garitos y muchos clubs y centros sociales reinciaron el "monte con puerta", el "treinta y cuarenta" y el "ferrocarril".

Posteriormente se fundaron varias casas de la misma índole, y este es el momento en que en Rosario se juega por todas partes, sin que lo ignoren las autoridades.

Se extraña que no se proceda como entonces.

El hecho ha llegado a un extremo tal, que ciertas instituciones muy bien conceptuadas y que ocupan un rango destacado dentro de determinadas colectividades han entrado hoy en ese mal camino y permiten la explotación del juego por tahures conocidos, cosa que otras veces habría dado motivo a una protesta general de las comisiones directivas y de los socios.

Los centros de más alto rango, como los de ínfima categoría, parecen gozar actualmente de franquicias especiales que les permiten contar como recursos principales para su sostenimiento el producto de "la banca".

ADMINISTRACION PROVINCIAL

PATENTES PROVINCIALES

Vencimiento de un plazo

Rosario, abril 1.º—Expiró ayer el último plazo acordado por el gobierno de la provincia para el pago de patentes de negocios establecidos. Desde pasado mañana, la receptoría deberá proceder al cobro de los morosos, con recargo en concepto de multas.

Han vuelto a iniciarse gestiones para conseguir una nueva prórroga y quizá el gobierno no acceda a ello con objeto de cortar de una vez con una mala práctica de todos los años, en la que hay un verdadero abuso, desde que muchas veces se llega a julio o septiembre y todavía hay morosos por esas indebidas prórrogas.

Pago de jubilaciones y pensiones

Rosario, abril 1.º—En la semana entrante será pagado el mes de agosto a los jubilados y pensionados de la provincia que residen en esta ciudad.

Dirección general de rentas

Santa Fe, abril 1.º—El Poder Ejecutivo ha acordado a la dirección general de rentas la suma de 12.000 pesos para gastos de inspección del presente año.

Inspección de oficinas del registro civil

Santa Fe, abril 1.º — Ha regresado de una excursión por los departamentos del Norte de la provincia, el inspector de la dirección general del registro civil, señor Eduardo M. Ramos, a donde fuera comisionado por la superioridad.

Dicho funcionario ha practicado una prolija inspección en las oficinas de Huanqueros, Portalis, Tostado, San Cristóbal y Rafaela.

En Tostado, cabecera del departamento 9 de Julio, el inspector citado tuvo que instruir un sumario a consecuencia de las diversas denuncias formuladas contra el encargado de la oficina por graves irregularidades, principalmente en lo que respecta a ciertos procedimientos en el enrolamiento de ciudadanos.

Ese sumario será llevado a conocimiento del Poder Ejecutivo y parece que se han comprobado los cargos denunciados.

El inspector visitó el distrito militar de San Justo para recoger antecedentes al respecto.

INSTRUCCION PUBLICA

Inauguración de la Universidad Nacional del Litoral

Rosario, abril 1.º—Siguen los preparativos para el acto inaugural de la Universidad Nacional del Litoral, que se iniciará el 6 del corriente en Santa Fé y se proseguirá en ésta, el 7.

Es indudable que esas ceremonias alcanzarán mucho brillo por la trascendencia del acto, que será presidido por el Ministro de Instrucción Pública de la Nación.

Pago a los maestros

Rosario, abril 1.º—Se terminó de pagar los sueldos del mes de febrero a los maestros provinciales de esta sección. Se les adeuda ahora el mes vencido de marzo.

EN LA CAPITAL

MUNICIPALES

Renuncia del director del departamento de obras públicas

Santa Fe, abril 1.º — El director del departamento municipal de obras públicas, señor Arturo Lomello, presentó la renuncia de ese cargo, por tener que ausentarse a Europa por varios meses.

Corrida de toros suspendida

Santa Fe, abril 1.º — En vista de la solicitud del doctor Albarracín, formulada por intermedio del ministerio de Gobierno, el intendente municipal resolvió dejar sin efecto el permiso que había concedido para la realización de una corrida de toros.

DIVERSAS INFORMACIONES

Recaudación aduanera

Santa Fe, abril 1.º—La aduana recaudó durante el mes de marzo último, la suma de $ 192.177.14.

ROSARIO

MUNICIPALES

LOS NUEVOS MATADEROS

Gestiones de la Defensa Comunal

UNA ORDENANZA OLVIDADA

Rosario, abril 1.º — Pasará todavía bastante tiempo antes de que la intendencia municipal llame a licitación para la construcción de los nuevos mataderos, pues hasta mediados del mes entrante no estará impreso el folleto que contiene el pliego de condiciones de la obra, a lo que debe agregarse, después, la fórma en que se hará el pago de la obra, detalle importante que el Concejo Deliberante olvidó al sancionar la ordenanza respectiva.

La Defensa Comunal, agrupación política que desde hace varios años ha venido actuando en las elecciones comunales y que ha llevado representantes por la minoría al Concejo Deliberante, ha hecho pública una declaración en el sentido de que la intendencia debe apresurar la ejecución de dos obras de importancia para Rosario, como ser la construcción de los nuevos mataderos y de dos pabellones para dementes, anexos al hospital Rosario, cuyos proyectos, ya sancionados, fueron obra del ex concejal doctor Francisco C. Florentino, que representó durante dos años a dicha agrupación en la rama deliberativa.

Rosario, marzo 30 — Es de lamentar que se mantenga en el olvido la ordenanza que dispone la construcción de nuevos mataderos en los terrenos que ocupa actualmente el municipal.

Sancionada y promulgada la ordenanza, el departamento de Obras Públicas de la Municipalidad anunció que preparaba el pliego de condiciones y los planos respectivos, a fin de que una vez aprobados y visados, se procediera a imprimirlos, con el objeto de difundirlos en el país y en el extranjero. Además, se pensó en sacar a licitación la obra, a la que podrían concurrir interesados del país y del extranjero. De todo esto no se ha hecho nada hasta ahora.

Esta despreocupación de la intendencia, en una cosa tan necesaria, da motivo a justas críticas.

GASTOS NO AUTORIZADOS

Trasgresiones a las leyes

Rosario, abril 1º. — Según se recordará, la comisión de peticiones del Concejo Deliberante aconsejó el martes próximo pasado el rechazo del decreto del Departamento Ejecutivo, del 22 de diciembre de 1921, que dispuso la entrega de 5.000 pesos a la Casa del Niño, en virtud del estado precario del establecimiento.

Es evidente que el intendente ha trasgredido abiertamente la ley al adoptar una resolución a que no está autorizado y que pudo salvar si su hubiera dirigido al Concejo Deliberante, que en ese entonces se encontraba en sesiones extraordinarias, para pedir la autorización del caso.

Los que votaron por la afirmativa no tuvieron en cuenta para nada la ilegalidad del decreto y sólo se hicieron intérpretes de sentimientos de humanidad.

Nadie discute los beneficios de la Casa del Niño, sino la trasgresión a las leyes.

Es por esto que la comisión de peticiones aconsejó no aprobar dicho decreto y pasar los antecedentes a la comisión de gob

ARTE Y TEATRO

JEAN NOTÉ

Acaba de fallecer en Bruselas el célebre tenorio belga, Jean Noté, que nació en Tournai y realizó sus estudios artísticos en el conservatorio de Gante.

Desde hace mucho tiempo la fama de Noté se había extendido por el mundo musical, como uno de los sobresalientes cantantes de la escena francesa, méritos que le valieron su actuación durante un cuarto de siglo en la Opera de París. Además, cantó numerosas veces, con brillante éxito, en Nueva York y en varias ciudades europeas, Barcelona entre ellas, donde Noté figuró últimamente en el cuadro francés encargado de interpretar las obras de esa escuela, en el teatro Liceo de dicha ciudad.

La voz de Jean Noté, que se conservó bella y robusta durante mucho tiempo, en virtud de la excelente técnica poseída por el artista, se destacaba entre las más notables con que ha contado el teatro lírico francés. Dominaba, además, el celebrado bajotono todo el vasto repertorio antiguo y moderno de la Opera parisiense, y en algunos papeles se le consideraba insuperable, habiendo estrenado muchos de ellos.

Noté, se hallaba condecorado con la Legión de Honor.

VICTORIA

"La mujer que mató al hombre", por Sidney Garrick. — En una traducción realizada por el señor Julián J. Bernat, fué estrenada por la compañía Concepción Olona esta obra de origen norteamericano y que, según los anuncios, ha alcanzado buen éxito en diversos teatros extranjeros.

Dadas las condiciones de la pieza, que han podido apreciarse en su primera representación, habría que convenir en que la feliz acogida acordada a ella, según los ya referidos informes, sólo puede obedecer a las extrañas evoluciones que se vienen observando en el gusto del público de todos los países, las cuales han llegado a determinar el triunfo de un teatro que bien poco culto rinde a las elevadas ideas del arte escénico, encaminando en cambio la mayoría de sus producciones a obtener el efecto fácil de la emoción folletinesca o de la comicidad ligera, donde sólo se encuentra el medio de dejar trascurrir algunas horas con la plácida indiferencia con que se contempla una cinta cinematográfica.

"La mujer que mató al hombre" es un melodrama que se inicia con una escena de tribunal, ante el que comparece una mujer, Lavinia Morland, obstinada en guardar absoluto silencio con respecto a un asesinato de que se la acusa. Los jueces, para obligarla a hablar, la ponen frente a su hija de cinco años, que comparece a la audiencia, y tocando sus sentimientos de madre, con argumentos bien poco convincentes, por cierto, dadas las circunstancias en que aquélla se ha colocado, consiguen su objeto, el relato del crimen y todos sus antecedentes y detalles entran a ser desde ese momento la acción escénica que constituye la obra.

Lavinia ha amado a un joven pintor, enfermo y débil, antes de contraer enlace con el que es hoy padre de su hija. Su amor no ha sido culpable; pero, no obstante, al ser conocido por su esposo, despierta sus ansias de venganza. Con su inmensa fortuna, compra conciencias y encuentra cómplices para perder a su esposa, hasta encontrar un hombre cínico y despreciable que la haga caer en sus brazos, facilitando la comprobación de su falta ante testigos ocultados previamente y por medio de cartas acusadoras. La situación en que queda Lavinia y la fría indiferencia con que su falso amante se mofa de su angustia, la exasperan y, a pesar de haber llegado a amarlo, le da muerte.

En el curso de la obra, abundante en episodios que dan interés novelesco a su intriga, se observa verdadero empeño en demostrar que con el oro todo es posible y que aquél triunfará siempre sobre todos los sentimientos humanos, idea desconsoladora que con ser la única que campea en la obra no resulta, como es de suponer, un elemento muy eficaz para levantar su fondo de observación moral, el que, por otra parte, y según ya lo hemos insinuado, no ha figurado entre los factores determinantes de su constitución.

En la interpretación de su papel de Lavinia, puso la señora Olona bien observados detalles dramáticos que dieron al personaje justo carácter, complementándose el buen desempeño general de la pieza con la acertada labor de los señores Navarro y Catalá, a cargo de las demás figuras principales.

Nacional — En función vespertina se presentó nuevamente ayer la compañía Carcavallo, ante una concurrencia numerosa.

La temporada se inicia con las obras que marcaron anteriormente sus mejores éxitos, o sea "Cuando un pobre se divierte", "El viejo Hucha" y "Mustafá".

Al conjunto nacional de referencia, se han incorporado algunos nuevos elementos, los que unidos a los ya conocidos del público, alcanzaron de éste favorable acogida en su función inicial.

Buenos Aires—El viernes 7 del corriente reaparecerá en este teatro la compañía Muiño-Alippi, con "La borrachera del tango" y el estreno de la pieza titulada "Era un muchacho alegre", del señor Armando Moock.

Asociación Sinfónica de Buenos Aires — En la última asamblea realizada por esta asociación se ha acordado efectuar un concierto sinfónico y de cámara con elementos de la mencionada entidad, fundada por todos los mejores elementos de la orquesta que actuó en el Colón durante las temporadas anteriores y en los conciertos de Strauss y Nikisch.

La Asociación Sinfónica reune, pues, al más selecto profesorado orquestal de Buenos Aires, agrupado no sólo en defensa de sus intereses profesionales, sino también con el fin de desarrollar ideales artísticos, por lo que cuenta con la adhesión de numerosos elementos jóvenes, tan entusiastas como meritorios.

Música para el pueblo — Esta noche, la banda municipal, bajo la dirección del maestro Malvagni, dará un concierto vocal e instrumental en el local de la Sociedad Rural Argentina.

Este concierto será el último de la temporada.

NOTICIAS UNIVERSITARIAS

Facultad de Derecho

HORARIO DE CLASES

Las clases de la Facultad de Derecho funcionarán durante el corriente año de acuerdo con el siguiente horario:

Abogacía: lunes, miércoles y viernes, de 9.30 a 10.30, economía política, derecho penal, derecho constitucional, derecho comercial (segunda parte), derecho comercial (tercera parte); de 10.40 a 11.40, derecho internacional público, derecho romano (segunda parte), derecho comercial (primera parte), derecho procesal, derecho internacional privado.

Martes, jueves y sábados, de 9 a 10, derecho romano (primera parte), derecho civil (primer curso), derecho civil (segundo curso), derecho civil (tercer curso), derecho civil (cuarto curso); de 10.10 a 11.10, introducción a las ciencias jurídicas y sociales, finanzas, legislación de minas y rural, derecho administrativo, filosofía jurídica; de 11.10 a 12.10, legislación industrial y obrera y derecho procesal (quinto año); a las 18, historia de las instituciones jurídicas.

Diplomacia: lunes, miércoles y viernes, de 9.30 a 10.30, derecho constitucional, derecho diplomático; de 10.40 a 11.40, derecho internacional público; de 17 a 18, derecho civil (primero y segundo cursos); de 18 a 19, economía política, derecho marítimo y legislación aduanera.

Procuración: lunes, miércoles y viernes, de 10.30 a 11.30, práctica judicial; de 17 a 18, elementos de derecho comercial y penal; de 18 a 19 elementos de derecho procesal. Martes, jueves y sábados: de 17 a 18, elementos de derecho civil; de 18 a 19, elementos de derecho constitucional y administrativo.

Notariado: lunes, miércoles y viernes, de 17 a 18, derecho civil (primero, segundo y tercer cursos); de 18 a 19, derecho comercial (primera y segunda partes); martes, jueves y sábados, de 17 a 18, práctica notarial (primero y segundo cursos); de 18 a 19, derecho procesal.

REUNION DE MESAS

Para mañana han sido citadas en la Facultad de Derecho las siguientes mesas: a las 9, derecho civil (cuarto curso); a las 10, legislación de minas y rural; a las 16, derecho penal, historia (prueba oral); a las 17, economía política, finanzas, derecho administrativo, procedimiento (cuarto año); a las 21 derecho civil, curso de procuración.

INAUGURACION DE CURSOS

El martes próximo, a las 9, inaugurará sus clases de derecho civil (primer curso) el profesor doctor Raimundo Salvat, y el miércoles, a las 9.30, el profesor de derecho constitucional doctor Mariano de Vedia y Mitre, quien disertará sobre "teoría del Estado".

REPRESENTACION DE LA FACULTAD

El decano de la Facultad ha designado al vicedecano, doctor Vicente C. Gallo, para que en representación de la misma concurra el martes próximo a la Facultad de Agronomía y Veterinaria al acto de la inauguración del busto del doctor Wenceslao Escalante, que fué su fundador y decano y además académico y profesor de la Facultad de Derecho.

CURSOS DE SEMINARIO

Los alumnos de cuarto y quinto años deberán concurrir a un seminario por año a su elección, y estarán obligados: a asistir al 75 por ciento de las sesiones de seminario; a realizar los trabajos parciales o investigaciones que el profesor les encomendare; a presentar antes del 1.º de octubre un trabajo monográfico sobre un subtema que indicará el profesor a cada alumno. Este trabajo será escrito a máquina o manuscrito muy legiblemente; contendrá un sumario o plan y deberá expresar en detalle las fuentes de información, en tal forma que cada hecho u opinión esté debidamente abonado. Los seminarios constarán de 20 alumnos como máximo y 10 como mínimo.

La inscripción se efectuará en cada seminario, por orden de turno y se cerrará cuando se haya alcanzado el máximo establecido. Los seminarios funcionarán desde el 1.º de abril hasta el 31 de octubre.

CENTRO ESTUDIANTES DE CIENCIAS ECONOMICAS

El Centro Estudiantes de Ciencias Económicos ha invitado a todos los estudiantes, socios o no socios, a la asamblea general que se realizará mañana, a las 18.30, con objeto de proclamar el candidato a consejero que sostendrán los electores estudiantiles en las elecciones del 6 del corriente.

—Invitado por el mismo centro, el señor José H. Porto dará el jueves próximo, a las 7.45, su primera conferencia del ciclo de introducción al curso de matemática financiera (primera parte) que dicta el doctor Hugo Broggi.

Facultad de Ciencias Médicas

MESAS CITADAS

En la Facultad de Ciencias Médicas han sido citadas las siguientes mesas: para el martes a las 9, anatomía patológica y bacteriología, anatomía y fisiología patológica y anatomía descriptiva.

CLINICA GINECOLOGICA

El profesor doctor O. L. Bottaro inaugurará mañana, a las 10.50, su curso libre completo de clínica ginecológica, en la sala XII del hospital Ramos Mejía.

CLINICA QUIRURGICA

El profesor doctor A. Ceballos inaugurará su curso libre completo de clínica quirúrgica mañana, a las 9.30, en el pabellón VI del hospital Rawson y lo continuará dictando los días miércoles y viernes a la misma hora.

Facultad de Filosofía y Letras

INAUGURACION OFICIAL DE LOS CURSOS

Mañana, a las 18, se realizará en la Facultad de Filosofía y Letras el acto de la inauguración oficial de los cursos correspondientes al corriente año.

El consejo directivo resolvió que dicha ceremonia se realice en forma solemne, y se ha dispuesto, además, incorporarla a las tradiciones de la casa.

El decano de la Facultad, doctor Ricardo Rojas, hará la apertura del acto, y luego el profesor de griego y literatura griega, doctor Francisco Capello, leerá una conferencia sobre la enseñanza de las lenguas clásicas y de su literatura.

PROVINCIA DE BUENOS AIRES

RENOVACION DE LA LEGISLATURA
Escrutinio de las elecciones
RESULTADOS DE LA SECCION PRIMERA

Ayer, a las 9.30, prosiguió la junta electoral el escrutinio de las elecciones realizadas el domingo último para elegir senadores y diputados a la legislatura. A las 11.30 se terminó el escrutinio de las mesas de los distritos de San Martín, Suipacha y Vicente López, y luego se pasó a cuarto intermedio hasta las 14, hora en que se continuaron las tareas con las mesas números 16 y 16 bis de San Martín, que habían sido observadas por algunas deficiencias en los padrones respectivos.

Poco después la junta inició el escrutinio de los primeros distritos de la segunda sección electoral, con los resultados que figuran en el cuadro que publicamos a continuación.

PRIMERA SECCION — ELIGE SIETE SENADORES Y TRECE DIPUTADOS

En el cuadro que insertamos a continuación, se establecen los resultados comparativos de la elección realizada en diciembre de 1921, en la que fué electo el señor José L. Cantilo para gobernador de la provincia, y la actual:

DISTRITOS	ELECTORES 1921			ELECTORES 1922 Senadores					ELECTORES 1922 Diputados					En bl.
	P. C.	U.C.R.	P. S.	P. C.	U.C.R.	P. S.	Com.	Indep.	P. C.	U.C.R.	P. S.	Com.	Indep.	
Campana	946	867	193	408	715	214	1	87	409	720	214	1	87	32
G. Rodríguez	345	321	2	296	313	6	—	—	296	313	5	—	—	7
G. Sarmiento	799	758	6	467	625	5	—	—	470	617	5	—	—	14
Las Conchas	1.005	1.035	123	676	818	168	—	49	687	818	167	—	33	64
Las Heras	593	384	1	469	387	8	—	—	472	393	9	—	—	14
Luján	680	1.178	41	370	709	27	—	4	362	712	39	—	4	16
Marcos Paz	437	572	11	392	485	14	—	—	393	488	14	—	—	18
Matanza	1.565	993	44	861	658	60	8	13	822	669	75	13	18	28
Mercedes	1.650	1.653	73	1.437	1.462	86	—	1	1.467	1.462	91	—	4	65
Merlo	850	850	22	342	619	22	—	5	346	613	33	—	5	19
Moreno	245	396	15	184	347	—	—	6	183	346	—	—	7	15
Morón	1.259	1.132	120	493	613	197	—	474	482	620	205	19	486	100
Navarro	635	1.226	2	328	669	4	—	—	338	668	4	—	—	17
San Fernando	1.083	1.433	116	652	949	180	—	2	670	946	181	—	2	91
San Isidro	905	1.113	91	406	852	160	—	28	407	859	159	—	33	76
San Martín	1.071	1.968	151	596	1.661	164	—	15	598	1.651	166	17	19	96
Suipacha	202	537	12	184	453	8	—	1	194	454	7	—	1	13
Vicente López	384	637	18	229	647	24	—	1	231	627	24	—	1	40
Totales	13.205	16.851	1.043	8.250	12.989	1.361	4	688	8.223	12.986	1.398	50	695	730

REPRESENTACION QUE CORRESPONDE A CADA PARTIDO

De acuerdo con el cómputo realizado por la junta electoral, resultaron electos los siguientes candidatos a senadores:

José Marabotto, Juan B. Merlo, Angel Bonifacini y Manuel C. Silva, por la Unión Cívica Radical; Pedro J. Otamendi, Agustín M. García y Aurelio F. Amoedo, por el partido Conservador.

Para diputado resultó electo por la Unión Cívica Radical el señor Juan Carlos Vázquez, con 12.703 votos, siendo este el único candidato de la nómina de este partido que no ha sido borrado en más del número que representa la mitad del cuociente, como ocurrió con todos los demás candidatos.

La ley electoral de la provincia establece que los candidatos mantendrán su posición en las nóminas oficializadas, siempre que los electores no hayan llegado a eliminarlos en número que, como expresamos, supere a la mitad del cuociente que resulte del total de votos emitidos. Producido el hecho, se ha planteado la cuestión, no prevista por la ley, de si habiendo sido borrados todos los demás candidatos, la representación que corresponde al partido, debe integrarse, considerándose el número de votos obtenidos por cada candidato, o bien respetar el orden establecido por la convención de cada partido al formular sus respectivas listas de candidatos.

Como el mecanismo de la ley de elecciones de la provincia tiende a asignar la representación por partido y no individualmente por candidatos, a primera vista parece que el criterio a adoptarse por la Cámara legislativa como juez único de esta elección debe inspirarse en este antecedente.

Según los resultados oficiales dados a conocer por la secretaría de la junta, los candidatos de la Unión Cívica Radical, por el número de votos obtenidos, están colocados en el siguiente orden:

Manuel A. Obarrio, 12.097 votos; Américo Podestá, 12.045; Atilio Deprati, 11.898; Pedro A. Duhalde, 11.607; Alejandro Bourdieu, 11.432; Luis C. Buzzi, 11.337; Graciano Mecqui, 11.292.

SEGUNDA SECCION—ELIGE TRECE DIPUTADOS

DISTRITOS	ELECTORES 1921			ELECTORES 1922 Diputados					
	P. C.	U.C.R.	P. S.	P. C.	U.C.R.	P. S.	Com.	R.B.A.	En b.
Baradero	862	1.243	210	490	826	164	12	—	13
Bmé. Mitre	926	1.353	99	427	958	105	—	—	85
Exalt. de la Cruz	510	575	3	345	259	13	9	—	9
Pergamino	1.895	2.695	220	413	1.554	229	20	—	46
Pilar	750	854	—	560	698	47	—	33	14
Ramallo	628	632	82	266	408	63	—	2	14
S. A. de Areco	520	1.033	71	—	—	—	—	—	—
San Nicolás	1.426	2.050	216	—	—	—	—	—	—
San Pedro	930	1.480	122	—	—	—	—	—	—
Zárate	1.584	1.401	115	—	—	—	—	—	—
	10.031	13.316	1.177	2.501	4.703	621	41	35	181

Por el partido Conservador resultaron electos diputados los señores:

Juan Jorge Cadelago, 8.252 votos; Antonio R. Chioconi, 8.173; Benjamín Páez, 8.105; Juan G. Kaiser, 8.199; Manuel A. Fresco, 8.011.

La nómina socialista obtuvo 1.268 votos para candidatos a senadores, y 1.390 para diputados; la independiente, 672 votos para senadores y 722 para diputados, y la del partido Comunista, 57 votos para diputados. Ninguna de estas fracciones políticas obtuvo representación por no haber alcanzado el número de votos al cuociente electoral.

NOTICIAS ADMINISTRATIVAS

(De nuestra sucursal en La Plata)

MUSEO DE BELLAS ARTES
SU ORGANIZACION

Se dictó ayer un decreto por el que se aprueba el plan de organización del Museo de Bellas Artes proyectado por la comisión oficial que designó el Poder Ejecutivo de la provincia.

Por ese decreto se agradecen los servicios prestados en el desempeño de las funciones encomendadas con aquel objeto a los comiembros de esa comisión, señores Enrique E. Rivarola, Ricardo Berghmans, Emilio Cautaret, Francisco Vechioli y José Fonrouge.

Referente al funcionamiento de la nueva institución de cultura, se dispone que el personal administrativo será propuesto al Poder Ejecutivo para su nombramiento, y que cualquier gasto deberá ordenarlo la comisión del Museo.

Se designó al jefe del archivo del ministerio de Gobierno, señor Carlo M. Belton, para que haga entrega al Museo, bajo inventario, de todas las obras de arte existentes en las reparticiones públicas.

SOBRE CANCELACION DE UN EMPRESTITO

La provincia de Buenos Aires, como informó oportunamente LA PRENSA, efectuó hace dos años una operación bancaria, mediante la cual canceló, favorecido por el tipo de cambio, el empréstito contraído en Alemania de 40.000.000 de marcos, y que fué autorizado por ley en 1910.

De acuerdo con el decreto de 22 de junio de 1920, se comunicó al Dresdner Bank la operación mencionada y se le giró los fondos necesarios en marcos para el retiro de las obligaciones del citado empréstito.

Como dicho Banco observara el procedimiento de la provincia al efectuar la cancelación en tal forma, se le intimó el retiro de los títulos por decreto dictado el 14 de octubre de 1921.

A raíz de esta última resolución, el Dresdner Bank llamó a los tenedores de los títulos mencionados, pero a causa de no estar conforme la provincia con los términos del aviso hecho por el Banco aludido, que no se ajustó a las instrucciones correspondientes, se ha dictado otro decreto, observando tal procedimiento y se le hace responsable de los perjuicios que por ese motivo ocasione a la provincia.

Registro de escribanos

Ha sido concedida por el Poder Ejecutivo al escribano Martín Britos la adscripción a la oficina de contratos públicos número 57 de Avellaneda, a cargo del titular Alberto M. Haedo; y al escribano Honorio J. Montes de Oca, la adscripción a la oficina de contratos públicos número 42 de esta ciudad.

EN LOS MUNICIPIOS

(De nuestros corresponsales, por telégrafo)

Oficinas municipales de Magdalena—Nuevo horario

Magdalena, abril 1.º — Desde mañana y hasta nueva resolución las oficinas municipales funcionarán de 12 a 16, con excepción de los sábados que lo harán de 7.30 a 11.30.

El mismo horario regirá para el registro civil.

Los caminos en la zona de Villa Madero — El alumbrado público

Villa Madero (Matanza), abril 1.º —Llama la atención el mal estado de conservación en que se hallan los caminos de esta zona, deficiencias que ya hizo notar oportunamente LA PRENSA, y que las autoridades no hayan adoptado aún medida alguna para subsanarlas.

Sería plausible que el intendente municipal del partido tomara la intervención del caso para que se efectúen arreglos en dichos caminos a fin de no dificultar el tránsito de vehículos y peatones.

Además, es necesario que la autoridad municipal realice las gestiones correspondientes para que se instale un servicio de alumbrado público en esta, mejora que anhela desde hace mucho tiempo el vecindario.

En Coronel Suárez — Iniciación de las primeras obras de pavimentación

Coronel Suárez, abril 1.º — Se han iniciado las primeras obras de pavimentación en este pueblo, las que han tenido su principio de ejecución en el bulevar Adolfo Alsina, frente al edificio ocupado por el Banco Español del Río de la Plata.

La colocación de la primera piedra, acto que debió ser motivo de justas alegrías y expansiones populares por el progreso que comporta, ha pasado inadvertida, como si se hubiese querido restar importancia a esta obra de progreso edilicio, de ornato y hasta de civilización.

A pesar del silencio egoísta que ha rodeado el acto de la colocación de la primera piedra de esta obra de trascendental importancia, su iniciador, el concejal Palenzona, y los municipales que lo secundaron en su propósito, deben sentirse satisfechos, pues fuera de toda duda, y no obstante las resistencias que tuvo el proyecto, se han hecho acreedores a la gratitud de este pueblo.

VARIAS NOTICIAS

(De nuestros corresponsales, por telégrafo)

Jubilación del jefe de correos de Chivilcoy

Chivilcoy, abril 1.º — Se acaba de acoger a los beneficios de la jubilación el jefe de la sucursal local de correos y telégrafos, señor Mateo Borra, persona que goza de generales simpatías en nuestra población.

Teatrales en 25 de Mayo

25 de Mayo, abril 1º—Con buen éxito continúa actuando en esta localidad la compañía teatral Viera-Carrizo, la que dará mañana su última representación con la obra titulada "Hasta la hacienda baguala cae al jagüel con la seca".

ENSEÑANZA UNIVERSITARIA

(De nuestra sucursal en La Plata)

UNIVERSIDAD NACIONAL DE LA PLATA
Los cursos de 1922
SU INAUGURACION OFICIAL

En el salón de actos públicos del Colegio Nacional de esta ciudad se realizó ayer el acto de la inauguración oficial de los cursos de la Universidad Nacional de La Plata.

Después de oída una sinfonía ejecutada por la banda de policía, ocuparon a las 15.45 el estrado del salón de actos el presidente de la Universidad, doctor Benito Nazar Anchorena; el rector de la Universidad de Buenos Aires, doctor José Arce; gobernador de la provincia, señor Luis Monteverde; decanos de las facultades de La Plata, señores F. Soldano, A. L. Scala, A. Botto, A. Levenne, L. M. Torres y Edelmiro Calvo; secretario de la Universidad, doctor Adriano Díaz Cisneros, y directores de los institutos de primera y segunda enseñanza, que dependen de la Universidad.

Abrió el acto el presidente de la Universidad, doctor Nazar Anchorena, quien pronunció un extenso discurso que se refirió a la labor iniciada desde la implantación de la reforma, y las iniciativas que se pondrían en práctica en el corriente año.

Después de citadas las cifras estadísticas de las diversas especulaciones de los institutos, cedió la cátedra al profesor de la Facultad de Ciencias de la Educación, señor Rafael Alberto Arrieta.

El doctor Nazar Anchorena como el señor Arrieta fueron muy aplaudidos al terminar sus discursos.

Figuraban entre los concurrentes a ese acto muchas familias de nuestra sociedad, profesores de la Universidad y estudiantes.

—Se concedió licencia por un año, al profesor de la Facultad de Ciencias Jurídicas y Sociales, doctor Leónidas Anastasi, sin goce de sueldo; y al director de la sección administrativa del Observatorio Astronómico, señor Dawson, por seis meses, cinco de ellos sin goce de sueldo.

Liceo de Señoritas

La secretaría del Liceo de Señoritas ha hecho saber a los padres y tutores de las alumnas de 2.º año, que deberán concurrir mañana y el 4 próximo para registrar sus firmas.

Facultad de Ingeniería

Bajo la presidencia del decano interino de esta Facultad se realizó ayer la asamblea de graduados para elegir 28 delegados a la asamblea general que designará decano, vicedecano y un consejero titular al Consejo Superior de la Universidad Nacional de La Plata.

Proclamados los nombres de los representantes de egresados, estos efectuaron una reunión bajo la presidencia del ingeniero Duggán y resolvieron sostener la siguiente lista de candidatos:

Decano: ingeniero Ferruchio A. Soldano; vicedecano, ingeniero Alfredo Urquiza; consejero titular, ingeniero Agustín Mercau, y suplente, ingeniero Agustín Delgado.

CRONICA SOCIAL

(De nuestros corresponsales, por telégrafo)

ENLACES—Puerto Militar (Bahía Blanca), abril 1.º—Se ha concertado el compromiso matrimonial de la señorita Alicia Esther Valoria con el señor Alejandro Raccone personas que gozan de generales simpatías en nuestra sociedad y que han sido por tal motivo muy felicitadas por sus relaciones.

Quilmes, abril 1.º — Se efectuó el enlace de la señorita Celina Esther Elordi con el doctor Antonio Barraza, personas muy vinculadas en nuestra sociedad. La unión matrimonial fué bendecida por monseñor Agustín Piaggio.

—Se realizó el enlace de la señorita María Teresa Magliocca con el señor César J. Bozzolo (hijo). Actuaron de padrinos la señora Angélica S. de Magliocca y el señor César Bozzolo.

VARIAS NOTICIAS—Glew (Almirante Brown), abril 1.º—Se halla enferma la señora Carmen R. de Gulati, maestra la señora Emilia R. de Yoblizki.

—Para esa la señora María A. F. de Leadi y la señora Juliana H. de Arechi, acompañada de su señorita hija María Julia.

Carhué (Adolfo Alsina), abril 1.º — Para esa, después de una estada en los baños de Epecuén, el coronel Juan L. Serrato y los señores Luis C. Figueiras y Juan G. Patrón.

Arroyo Corto (Saavedra), abril 1.º — Para esa el señor Raúl Ducós a Espartillar el señor Daniel Mayo y el señor Santos Dómina, acompañado de su esposa.

De Espartillar el señor Miguel Mansilla. Para Pigüé las señoritas Adriana, Victoria y María Luisa Sousiages.

NECROLOGIA—Pujlmes, abril 1.º — Falleció en su residencia de Villa Matilde (estación Conchitas) a una edad avanzada, la estimada y antigua vecina, señora Irene C. de Godoy, quien había conquistado, por sus bellas prendas de carácter, las simpatías y el aprecio de las personas que tuvieron oportunidad de cultivar su amistad.

La extinta era viuda del señor Laureano Godoy, quien fué el donante del terreno donde está la estación Plátanos (ex Godoy) del ferrocarril Sud.

El sepelio de los restos se vió muy concurrido y ese acto motivó una verdadera demostración de pesar.

CRONICA POLICIAL

(De nuestros corresponsales, por telégrafo)

En Villa Angélica—Menor embestido por un automóvil

Villa Angélica (Avellaneda), abril 1.º — A la altura del kilómetro 3, del camino pavimentado Avellaneda-La Plata, el menor Angel Pastor Prieto, de 8 años de edad, en circunstancias que cruzaba la calzada acompañado de su hermanito Argentino Alberto, de 13 años, fué embestido por el automóvil número 19, de Tomás de Zamora, y con chapa número 1.922, de la capital federal.

El Angelito resultó con lesiones internas en la cabeza y diversas contusiones en el cuerpo, y después, de lo ocurrido, fué trasladado al domicilio de sus padres para su curación.

La policía no ha detenido aún al conductor del automóvil citado, y por ello es necesario que se adopten las medidas del caso para establecer las verdaderas causas del hecho referido.

Hurto de un automóvil — Detención de varios sujetos en Bartolomé Mitre

Bartolomé Mitre, abril 1.º—El comisario Angel Pichetto y los oficiales de policía Ramón S. Castro y Pascual P. Ortiz sorprendieron en la esquina de las avenidas Belgrano y Dardo Rocha, a Julio Luis Torti, Edmundo Sclamasilla y Ernesto Casolino en circunstancias que intentaban vender un automóvil Ford. Ese vehículo ha sido hurtado en la capital federal y tiene adulterado el número 832 de chapa, correspondiente a la municipalidad de ésa y también el de fabricación.

Se ignora el nombre del propietario, y los citados sujetos fueron puestos a disposición del juez del crimen.

TRIBUNALES

(De nuestra sucursal en La Plata)

Convocatoria de acreedores

El señor Jacobo M. Essuy, comerciante de Chascomús, solicitó convocatoria de acreedores en la secretaría a cargo del escribano Luis Ramos, correspondiente al juzgado del doctor Julio P. Aramburu.

Por la citada secretaría fué solicitada la quiebra del comerciante de La Canal, señor Marcelino Suárez, por la firma Martín y Cía. Ltda.

Sentencias civiles

El juez doctor Aramburu, por la secretaría del doctor Ballina Benítez, falló la demanda de desalojamiento entablada por Hipólito C. Olano contra José Taglero, del juzgado de paz de Lobos; declara nulo lo actuado, por irregularidades en el procedimiento.

Además, dicho juez, con la actuación del secretario Focas González, dictó sentencia en el juicio seguido por Felipe Boccio contra Raúl Bergoneau, sobre desalojamiento, declarando nulo todo lo actuado ante el juzgado de paz de Almirante Brown, en la acción entablada por Ernesto U. Armendaris contra Juan R. Carrasco, sobre embargo, confirma el auto del juez de Chascomús, que manda entregar al propietario los bienes embargados; y en el juicio seguido por Crisanta Maldonado de Jiménez contra Fulgencio Jiménez, declara improcedente la entrega de fondos solicitada.

Suprema Corte de Justicia—Centenario del natalicio del doctor Luis Sáenz Peña.

La Suprema Corte de Justicia de la provincia de Buenos Aires con motivo de la invitación que se le hizo para asistir al funeral que será oficiado en la iglesia de Santo Domingo, de ésa, en ocasión del centenario del natalicio del doctor Luis Sáenz Peña, resolvió en su último acuerdo designar al doctor Luis Villar Sáenz Peña para que represente al tribunal citado en dicho acto.

(De nuestros corresponsales, por telégrafo)

Sobre un hecho de sangre en Chivilcoy—Fallo de la Cámara Segunda de Apelaciones.

Mercedes, abril 1.º—Ante la Cámara Segunda de Apelaciones de esta ciudad se realizó anteayer un juicio oral en la causa seguida contra Rogelio Chaves, por homicidio en la persona de Rafael R. Coelho, hecho ocurrido en Chivilcoy, donde fué muy deplorado por los antecedentes de los actores.

Sin duda esa circunstancia ha sido la que motivó la presencia de un público numeroso en aquella audiencia, el que siguió con evidente serviosidad el desarrollo de la misma.

El fiscal de Cámara, doctor Deheza, tuvo a su cargo la acusación y el tribunal, después de un cuarto intermedio, dió a conocer a las 24 su fallo, por el cual declaró culpable al procesado.

SOCIEDADES

(De nuestros corresponsales, por telégrafo)

SOCIEDAD ITALIANA DE SOCORROS MUTUOS DR. GLEW—Glew (Almirante Brown), abril 1.º—La comisión directiva de la Sociedad Italiana de Socorros Mutuos de esta localidad en su última reunión designó la siguiente comisión auxiliar de fiestas:

Presidente, José Rozzero; vicepresidente, Cecilio Cechini; secretario, Luis Alberti (hijo); prosecretario, Emilio Bellotti (hijo); tesorero, Osvaldo Tagliaferro; vocales, Juan Torres, Natalio Cervetto, Pedro Lucchesi, Alfredo Cechini, Pedro Badosa (hijo), Luis Chioconi y Alfredo Cechini (hijo).

Todas las personas citadas son asociados de aquella institución.

INSTRUCCION PUBLICA

EN LA ESCUELA COMERCIAL DE MUJERES
Demostración a la señorita Salzá

En presencia del inspector de enseñanza secundaria, doctor Luis M. Díaz y de la directora del establecimiento, señora Eusebia Silvera de Rojas, se realizó ayer el acto de la toma de posesión de su cargo por la nueva vicedirectora, señora Zulema Meraki de Liddle, quien lo recibió con todas las formalidades reglamentarias de su antecesora, señorita Emilia M. Salzá, ascendida a directora de la Escuela Normal de Profesoras de La Plata.

En seguida se reunieron en el patio principal del establecimiento las alumnas de los cursos diurnos, con el personal docente y directivo, y tributaron una efectuosa y conmovedora demostración de simpatía a la señorita Salzá, quien recibió un considerable número de artísticos ramos de flores. En representación de diversos cursos tomaron la palabra las señoritas Aurora Giribaldi, Etelvina Nicora, Victorina Ramos, Elda Parodi, Dora Müller, María Luisa Quiroga, Clara Sturla y María Dimitriades, quienes tuvieron expresiones tan auriosas como justicieras para la maestra que se aleja de la casa, llamada a desempeñar otras tareas en prosecución de su brillante carrera educacional.

Finalmente habló el doctor Rodolfo N. Luque, quien puso de relieve la obra eficaz desarrollada por la señorita Salzá en diez y seis años de servicios en el instituto, primero como profesora y después como vicedirectora.

Dijo que eran notorias la competencia, la ilustración, la asiduidad y la energía con que la señorita Salzá había llenado su misión, pero que su título mayor al homenaje de camaradas y discípulas se fundaba en su completa consagración espiritual a la docencia, al extremo de haber hecho de ella la única finalidad de su vida, y en su afectuosa dedicación a las niñas y jóvenes que han pasado por la escuela, para las cuales han sido todos sus afanes y desvelos, y en la lealtad con que realizó su parte en la labor común, al lado primero y al frente después de sus compañeras de tareas.

Formuló votos por el feliz éxito de la señorita Salzá en su nuevo destino, que no es sino un paso más en su lucida carrera de educadora y la invitó a acompañar a los presentes en otro voto: el de que la escuela cumpla su 25.º aniversario, que está próximo, sin detenerse en sus constantes progresos bajo la dirección inteligente, honesta y para todos maternalmente afectuosa de su fundadora, la señora de Rojas, eficazmente secundada por su nueva y dignísima colaboradora, la señora de Liddle.

La señorita Salzá se despidió de los cursos nocturnos el viernes último. En esta ocasión recibió también cariñosas demostraciones de profesoras y alumnas. En nombre de las primeras habló elocuentemente la señorita Judith Ugo y lo hicieron con intensa emoción en nombre de sus condiscípulas las señoritas Vázquez y Larroca.

Comité pro fundación de escuelas—El miércoles próximo será considerada por este comité la parte final del informe que se presentará al Poder Ejecutivo y al Consejo Nacional de Educación, referente al problema del analfabetismo y a la reforma de la formación de ternas.

Fiesta de beneficencia—En los días 15 y 16 del mes próximo se realizará bajo los auspicios de la Asociación Popular de Educación y Protección a la Niñez, del consejo escolar 17, una "kermesse" en beneficio de los niños pobres que sostiene la institución.

El acto se realizará en el "stand" del Tiro a Segno de Villa Devoto. La comisión ejecutiva está constituída en la siguiente forma:

Señorita María Isabel Aveleira, presidenta; Juan Leandro Arroqui, secretario; vocales: Celestina P. de Saint Antonin, Manuela D. de Silvestrini, Natividad E. Leonhardt, Arturo G., Frick y Pablo Husmann.

Integran esta comisión una auxiliar de señoras y otra numerosa de señoritas.

Universidad Popular Bernardo de Irigoyen—En el local de este establecimiento, Montes de Oca 439 al 455, de 20 a 22.30 se continúa con la inscripción para los siguientes cursos:

Sección mujeres: corte y confección, bordado a máquina, bordado a mano y fantasía, encajes, dibujo y pintura, dibujo lineal, proyecciones y perspectivas, francés, inglés, sombreros, flores, piano y solfeo, ingreso a la

zarse, cerca de Plaza Constitución los días 4, 5, 8 y 13 a las 12.40: de Mar del Plata saldrá los días 5, 6, 7, 9, 10 y 11 a las 14.55.

Entre expreso nocturno, después del mencionado 12, solamente correrá de Plaza Constitución los días 13 y 15 y de Mar del Plata el 15, 16 y 17.

Se anuncia también que el nocturno a Mar del Plata que parte a las 20.15 y regresa de allí, a las 20.53, continúe corriendo todas las noches.

Ferrocarriles del Estado

El administrador de los ferrocarriles del Estado manifestó ayer que dentro de breves días llegará al puerto de la capital la primera partida de rieles para la red de los ferrocarriles livianos de la Patagonia.

Igualmente nos expresó que ha recibido una información telegráfica de Hamburgo, según la cual en los primeros días de mayo saldrá de aquel puerto un vapor directamente para puerto Madryn, con 4.000 toneladas de rieles y accesorios para esa misma red de ferrocarriles livianos.

DEPORTES

CARRERAS DE CABALLOS

HIPODROMO ARGENTINO

INSCRIPCIONES

Para la reunión de carreras que se realizará en el Hipódromo Argentino el domingo 9 del corriente, se hicieron ayer las siguientes inscripciones:

Premio "Bombero", 1.800 metros. — Es así, Latita, Souville, Estandarte, Castalia, Colastine, Ovidio, Floripón, El Gato, Malberry, Gaditano, Oferta, Misilloe, Gondolier, Ger Bob, Mandasaya, Mulatona, Fille du Pays, Cantador, General Lavalle, Palomita, Don Domingo.

Premio "Entretenido", 1.000 metros.— Tirilla, Kepsake, Cridan, Radoline, Siderita, Jalousie, Bright Eyes, La Tercera, Courtesy, Hipcapié, Estrella Real, Morada, Coronadora, Narración, Waverer, Nobleza, Astucia, Heroine, Impaciencia.

Premio "Acróbata", 1.000 metros.— Sylvas, Proel, Don Padilla, Malcontent, Zonzo Grande, Fortísimo, Herolemo, Don David G., Ladien Simón, Ligero, Charles Jules, Navegante, Nunca más, Cápolin, Profano, Atajo, Maligno, Mate Cocido, El Radical, Fogueo, Ghelino.

Premio "Fantasio", 1.700 metros. — Es así, Atenas, Doreen, Carta Blanca, Codiciosa, Ceci, Gran Colecta, Cyrene, Hipérbole, Sonsita, Doranda, Poderosa, Malberry, Fresilla, My Fly, Rosy Queen, Cara Sucia, Atlanta, Tetilla, Lady Valle, Galtera, Roberta, Oriflamme, Mulatona, White Face, Serenísima.

Premio "Rosal" II", 1.100 metros. — Dandolita, Nebraska, Grace Darling, Nana, Laya.

Premio "Yanquero", 1.600 metros. — Buenseñorita, Fred, Ladon, Grak, Next, Tartarin, Winged, Jacobin, Chile, Tesón, Paddy, Nudo, Wampa, Amarrete II, Lemún, Matto Grosso.

Premio "Manuá", 2.200 metros. — Pescarí, León, Fiducia, Raffetto, Matach, Cécil, Carlovingio, Ranquelino, Jaque al Rey, Cyrene, El Conde, Next, Red Wolf, Pampo, Giraco, Atlanta, Amarrete II, Orange Boy, Alpes.

PREMIO "LAVALLE"

En el premio clásico "Lavalle", que se disputará en el hipódromo de Palermo el domingo próximo, se ratificaron ayer las siguientes inscripciones:

Premio "Lavalle", 1.100 metros.—Albéniz, Sideral, Gandoumint, Jaipur, Nombre, Mamelukc.

REGATAS

LA REGATA OXFORD-CAMBRIDGE

Disputada por 73ª vez en el Támesis

TRIUNFO DE CAMBRIDGE

La célebre regata entre las universidades de Oxford y Cambridge se corrió ayer por 73ª vez en el Támesis.

Esta prueba es para el pueblo inglés un acontecimiento deportivo y constituye una de las más interesantes y agradables fiestas, por el enorme entusiasmo que existe entre los aficionados al remo y partidarios de las tripulaciones.

Por eso motivo, el más grande honor del estudiante, a su paso por las universidades de Oxford y Cambridge, es el merecer un puesto en los "eight".

Así se explica también que la selección de las tripulaciones se haga después de muchas y variadas pruebas, y los elegidos sean mirados con verdadero cariño y cuidados solícitamente por sus compañeros y partidarios.

Una vez más se corrió ayer la prueba y de nuevo volvió a triunfar Cambridge.

En la sección telegráfica hallarán nuestros lectores detalles de las incidencias de la regata.

El recorrido de esta prueba es de 6.436 metros, desde Putny a Mortlake Bridge, aguas arriba.

Antes de la regata actual, Oxford se ha llevado la bandera 38 veces, y Cambridge 33, mientras en una ocasión, en el año 1877, el juez de llegada no pudo apreciar diferencia alguna entre los dos botes y declaró la carrera empatada.

La primera regata se realizó en 1839, y desde 1856 ha constituído uno de los más grandes acontecimientos deportivos del Reino Unido. El "record" de velocidad fué obtenido por Oxford en 1911, cuando los remeros cubrieron la distancia en 18 minutos y 29 segundos. En 1912, debido a la agitación del río, ambos botes se hundieron, y la regata tuvo que ser nuevamente disputada, adjudicándose la victoria a la universidad de Oxford.

De la United Press recibimos los siguientes comentarios:

Habiéndose este año fijado la hora para la iniciación de la regata a las 17, acudió mayor número que nunca de espectadores, y los partidarios regulares de cada universidad en esta ocasión, contaron con el apoyo de millares de personas que gozaban del "sábado inglés". Los puentes de Putney, Hammersmith y Barnes nunca han estado más llenos de público y el campo del río estaba, lo mismo que las orillas, cubierto de partidarios de una y otra tripulación.

El capitán de Cambridge, Hartley, constituyó la figura sobresaliente de la regata, pues su cara original adornada con enormes anteojos, fué la más popular y aclamada por el público. Por razón del número de iniciales que figuran antes de su apellido, correspondientes a los diversos nombres de pila, P. H. G. H. S. Hartley, es popularmente conocido por "Hartley, el Alfabético".

Durante el entrenamiento preliminar, ambas universidades tropezaron con el inconveniente de tener que reemplazar varios miembros del grupo de remeros, por enfermedad u otras causas, y los partes anunciaron que había muy poca diferencia entre las "crews" de las universidades contendientes.

Pero como cada uno tenía a su servicio a cinco de los "viejos azules", éstos servían de contrabalanceo en lo que se relaciona con la práctica remera, a pesar de lo cual se consideraba que la vigorosa personalidad de Hartley haría que la victoria se inclinara al campo de Cambridge.

La regata anual entre las universidades es uno de los deportes más populares de Inglaterra, debido a que el público en general la considera como "deportivo limpio", sin premio alguno que ganarse, a no ser la satisfacción de vencer al contrincante. Personas que ignoran en absoluto el deporte de los remos y que, seguramente distinguirían el veloz esquife de carreras de una pesada barca de carga, desde hace semanas vienen comentando entusiastamente la regata y hoy se presentaron a millares para justificar la importancia concedida a la prueba.

En todas partes del país, todo el público discute "quién ganará", como si fuera el único acontecimiento deportivo del año. Y en Londres, simultáneo de escolares se presentaron adornados de azul oscuro o claro, apoyando a una u otra universidad, a pesar de carecer en absoluto de mayores conocimientos en la materia.

Las tripulaciones rivales estaban formadas de la siguiente manera:

Oxford: P. Mallan, popa; A. C. Irvine, núm. 2; S. Earl, núm. 3; G. H. Barter, núm. 4; G. O. Nickalls, núm. 5; D. T. Raikes, núm. 6; J. E. Pedder, núm. 7; A. V. Campbell, capitán, y W. H. Porritt, timonel, proa.

Cambridge: E. D. A. Collet, popa; A. J. Hodgkin, núm. 2; R. N. Craig, número 3; A. D. B. Pearson, núm. 4; B. H. Pinsford, núm. 5; B. G. Ivory, núm. 6; Hon. J. W. H. Freemantle, núm. 7; P. H. G. H. S. Hartley, capitán, y L. E. Stephens, timonel, proa.

No hubo escolares de Eaton en estos barcos, pues ambos capitanes confiaban en el talento de los hijos de Inglaterra. Nickalls, es miembro de la famosa familia "remera" de los Nickalls, la que ha producido remeros tan famosos como Guy Vivian y el viejo Patteson Nickalls.

Raikes es el mejor remero de los Oxford.

FOOTBALL

ASOCIACION AMATEURS DE FOOTBALL

INICIACION DE LA TEMPORADA

El domingo 9 del corriente se iniciará la temporada oficial realizándose con ese motivo, los siguientes partidos de primera división:

Sportivo de Almagro contra Estudiantes; Defensores de Belgrano contra Belgrano Athletic; Quilmes contra Atlanta; Independiente contra Platense; Barracas Central contra River Plate; Palermo contra Vélez Sársfield; F. C. Oeste contra Gimnasia y Esgrima de La Plata; Tampa contra Tigre; Sportivo Buenos Aires contra Estudiantil Porteño.

Todos estos partidos se jugarán en la cancha de los clubs nombrados en primer término.

DE ANTAÑO

Montevideo, abril 1.—Mañana se inaugurará la temporada oficial de football, en la que intervendrán todos los clubs con excepción de Peñarol que jugará un partido amistoso contra Racing de esa. Los jugadores argentinos a su llegada a ésta fueron recibidos en el puerto por una delegación del club Peñarol que los hizo objeto de varios agasajos. El partido se jugará en la cancha del club Peñarol en Pocitos. Reina entusiasmo por presenciar el interesante encuentro.

REMO

REGATAS INTERNACIONALES DEL TIGRE

Las pruebas eliminatorias de ayer

Con llegada frente a la subprefectura del Tigre, fueron corridas ayer en el río Luján aguas arriba, dos carreras eliminatorias, una del Junior Four B y otra del Novicios Four.

Primera carrera, Júnior Four B, distancia 1.000 metros.

En esta prueba intervinieron tres tripulaciones, las cuales se clasificaron así:

Primero, Buenos Aires Rowing Club; segundo, Club Remeros Escandinavos; tercero, (eliminado) Club de Regatas La Marina.

Dada la señal de partida los tres botes marcharon apareados hasta los ochocientos metros, donde la tripulación del Club La Marina logró una pequeña ventaja, seguida de cerca por el bote del Club Escandinavos y el del Buenos Aires Rowing. Cuando faltaban solamente 50 metros para la llegada, el bote del Club La Marina perdió la estabilidad, lo que determinó que el remero número 1 abogara el remo. En ese momento la tripulación del Buenos Aires mediante un buen "spurt" consiguió clasificarse primero con medio metro de ventaja sobre el bote del Club Remeros Escandinavos. Distancia del segundo al tercero, medio metro.

Segunda carrera: Novicios Four. Distancia 800 metros.—En esta prueba intervinieron cuatro tripulaciones, debiendo eliminarse las dos últimas. La clasificación fué esta:

Primero, Buenos Aires Rowing Club, segundo Tigre Boat Club; tercero (eliminado), Ruder Verein Teutonia; cuarto (eliminado), Club Canottieri Italiani.

Dada la señal de partida en momento oportuno, el bote del Ruder Verein Teutonia consiguió el primer puesto, que conservó hasta pocos metros antes de la raya. En ese momento el "stroke" del Ruder Verein Teutonia tiró una ahogada que rompió el tolete, por lo que a esta tripulación le fué imposible continuar la regata. La tripulación del Buenos Aires Rowing Club, que ocupaba el tercer puesto, mediante un buen esfuerzo cruzó la raya con medio bote escaso de ventaja sobre el del Club Remeros Escandinavos. El bote del Club Canottieri Italiani quedó bastante distanciado.

Las pruebas eliminatorias que se correrán el jueves próximo, en el río Luján, aguas arriba, con punto terminal frente a la subprefectura del Tigre, son las siguientes:

Junior Four B. A las 15.30.—Ruder Verein Teutonia, Rosario Rowing Club, Club de Regatas de Avellaneda y Rowing Club Argentino. Quedarán eliminados los dos últimos.

Junior Single Sculls. A las 15.50.—Buenos Aires Rowing Club, Club Remeros Escandinavos, Club de Regatas de Avellaneda, Tigre Boat Club, Club Mendoza de Regatas. Quedará eliminado el último.

Senior Four. A las 16.10.—Ruder Verein Teutonia, Club de Regatas La Marina, Club de Regatas de San Nicolás, Tigre Boat Club, Club de Regatas Hispano-Argentino. Quedará eliminado el último.

Junior Double Sculls. A las 16.30. — Club de Regatas La Marina, Tigre Boat Club, Buenos Aires Rowing Club, Campana Boat Club y Rowing Club Argentino. Quedarán eliminados los dos últimos.

Novicios Four. A las 16.50.—Club de Regatas La Marina, Club de Regatas de Avellaneda y Rowing Club Argentino. Quedará eliminado el último.

Cadetes Four. A las 17.10.—Club de Regatas La Marina, Club de Regatas Hispano-Argentino, Buenos Aires Rowing Club, Club de Regatas América. Quedarán eliminados los dos últimos.

Cadetes Four. A las 17.30.—Rowing Club Argentino, Ruder Verein Teutonia, Club Canottieri Italiani, Club de Regatas de Avellaneda, Club de Regatas de San Nicolás. Quedarán eliminados los tres últimos.

CLUB DE REGATAS LA PLATA

Hoy a las 17 quedará clausurado el registro de inscripciones para las regatas que organizadas por el Club de Regatas La Plata, se realizarán en la Ensenada el domingo 16 del corriente.

El número de tripulaciones, ya inscriptas hace prever que la fiesta será realmente interesante, siendo muy posible que el domingo 9 se realicen las regatas eliminatorias.

Las carreras de "single" y canoa simple serán dignas de llamar la atención por los competidores que las disputarán, habiéndose resuelto que ellas se realicen en categorías de novicios y "senior".

La Escuela Naval se apresta a concurrir con las cuatro dotaciones que representan cada uno de los años de sus cursos, realizándose así un encuentro que ya resulta tradicional entre nosotros.

En el número destinado a barcos de guerra y dotaciones de la armada hay también varias dotaciones que concurrirán a disputar el trofeo, entre ellas una del depósito de marinería de la darsena Norte que se ha preparado especialmente, buscando un desquite de la derrota que el año pasado le infligiera el bote del cañonero "Libertad".

REGATAS INTERPROVINCIALES DE ROSARIO

A pedido de la Asociación de Remeros Aficionados, la comisión del Paraná ha resuelto postergar para el domingo 16 del corriente las regatas interprovinciales que había organizado para el día 9 por coincidir con las Regatas Internacionales del Tigre.

CICLISMO

BUENOS AIRES MOTO CLUB

CARRERA CICLISTA INTERNACIONAL

Se inició el viernes pasado para finalizar ayer por la tarde, una carrera ciclista internacional de 24 horas de duración. La importante prueba se desarrolló en el estadio municipal de Palermo entre equipos de dos corredores los cuales podían ser cualquier momento relevarse.

En presencia de numerosos aficionados, comenzó la carrera a las 17.10, con la participación de los siguientes equipos: número 1, Mario Argenta y Adolfo Pampey (italianos); número 2, Alberto Maubert (francés, y Juan B. Ferro (italiano); número 3, Rafael Mariani (italiano) y C. R. Vila (brasileño); número 4, José Guzzo (argentino) y Gervasio Núñez (uruguayo); número 5, Eugenio R. Gret (argentino) y Antonio Malvasi (italiano); número 6: Urbano S. López (argentino) y A. Suarstinan (ruso); número 7, Victorio Rosso (italiano) y Julio E. Polet (argentino); número 8, José Peralta (argentino) y Gregorio Torres (argentino); número 9, Alfredo Nollet (argentino) y Aurelio Pérez (argentino); número 10, Roberto Galluzzi (brasileño) y Antonio Soano (brasileño); número 11, Ramón Saravia (español) y Celestino Masclas (español); número 12, Antonio Solano (argentino) y Teodoro García (argentino).

Los corredores iniciaron la lucha con mucho entusiasmo y energía. Así fué que en la primera hora se recorrieron 32 kilómetros 550 metros.

Al entrar los corredores en la segunda hora, Mariani rodó por el suelo, y en la caída arrastró a los corredores Bolsi Maubert y García, quienes sufrieron lesiones leves.

En la quinta hora se llevaban recorridos 159 kilómetros 600 metros, y en la sexta 191 kilómetros.

A esta altura de la prueba abandonaron los equipos 3, y 6 formados, respectivamente, por los corredores Rafael Mariani y C. R. Vila y Urbano S. López y A. Suarstinan.

Continuó la carrera con alternativas interesantes y, los fiscales registraron los siguientes recorridos: a las siete, 219 kilómetros 450 metros; a las 8, 243, 450; a las 9, 278, 350; a las 10, 305, 550; a las 11, 333, 900; a las 12, 361, 300; a las 13, 389, 500, y a las 14, 417, 900.

A esta altura de las carrera el equipo formado por Guzzo y Núñez llevaba una apreciable ventaja sobre sus rivales.

A las 18, se habían recorrido 532 kilómetros 900 metros; a las 19, 549, 150; a las 20, 572, 250; a las 21, 604, 800; a las 22, 631, 50; a las 23, 660, 450, y a las 24, 684, 900 metros.

La clasificación final fué la siguiente: primero, el equipo formado por José Guzzo y Gervasio Núñez; segundo, a tres vueltas del primero, el equipo 7, formado por Victorio Rosso y Julio E. Polet; tercero, Eugenio R. Gret y Antonio Malvasi; cuartos, Ramón Saravia y Celestino Masclas; quintos, José Peralta y Gregorio Torres; sextos, Mario Argenta y Adolfo Pompey; séptimos, Teodoro García y Antonio Solano; octavos, Albert Nollet y Aurelio Pérez.

El equipo formado por Maubert-Ferro abandonó la carrera.

Al final de la prueba, vencedores y vencidos fueron muy felicitados, y los ganadores fueron llevados en andas hasta la tribuna del estadio de Palermo.

LAWN TENNIS

ASOCIACION ARGENTINA DE LAWN TENNIS

CAMPEONATOS INTERCLUBS

Publicamos a continuación los resultados finales de los campeonatos interclubs disputados bajo la dirección de la Asociación Argentina:

Primera división

	J	G.	P.	P.
Buenos Aires L. T. C.	12	11	1	11
Belgrano A. C.	12	9	3	9
Club Discobolo	12	6	6	6
Del Plata	12	6	6	6
Lomas A. C.	12	6	6	6
T. C. Argentino	12	3	9	3
Gral. Urquiza A. C.	12	1	11	1

Segunda división (sección A)

Ferrocarril Sud I.	12	12	0	12
Mármol L. T. C.	12	9	3	9
Quilmes L. T. C.	12	6	6	6
C. A. Quilmes	12	4	8	4
Temperley L. T. C. I.	10	4	6	4
Gazeón L. T. C.	11	3	8	3
Lomas A. C. II	11	2	9	2

Sección B

Buenos Aires L. T. C.	12	11	1	11
V. Devoto L. T. Club	12	8	4	8
Gimnasia y Esgrima	12	8	4	8
Belgrano A. C.	12	6	6	6
C. A. Estudiantes	12	5	7	5
T. C. Argentino	12	4	8	4
C. A. Porteño	12	0	12	0

Sección C

Ferrocarril Oeste I.	14	13	1	13
C. A. San Isidro	14	12	2	12
C. R. de Avellaneda	14	8	6	8
Belgrano (3)	14	8	5	8
T. C. del Plata II.	14	6	8	6
V. Ballester L. T. C.	14	5	9	5
San Martín L. T. C.	14	2	12	2
T. C. Nacional.	14	1	13	1

Sección D

Adroguè L. T. C.	7	6	1	6
Ferrocarril Sud II	8	5	3	5
Villamil A. C.	8	4	4	4
F. C. Oeste II	7	3	4	3
Temperley L. T. C.	8	1	7	1

La J. significa los partidos jugados; la G., ganados; la primera P., perdidos, y la P. final, puntos a favor con que cuenta cada equipo.

BASKET BALL

OLIMPIA BASKET BALL CLUB

Los primeros partidos correspondientes al campeonato interno del Olimpia Basket Ball Club, que debían disputarse hoy, han sido postergados, a causa de las elecciones, hasta el jueves próximo.

ATLETISMO

CLUB OLIMPICO

La comisión del Club Olímpico ha resuelto realizar el 9 del corriente una carrera pedestre denominada "Campeonato Argentino del Cuarto de Hora", bajo la fiscalización de la Federación Atlética.

El registro de inscripciones, que se halla en la secretaría Santa Fe 4454, quedará clausurado el miércoles 5 del actual a las 22.30.

TRIBUNALES

INEMBARGABILIDAD DE BIENES PUBLICOS

Recurso resuelto por la Corte

La Corte Suprema de Justicia Nacional resolvió en su último acuerdo el recurso extraordinario interpuesto por Antonio Julio Tolrá en el pleito que sigue contra la municipalidad de Santa Fe por cobro de un crédito.

Trabado un embargo en bienes de la demandada, el superior tribunal dispuso su levantamiento, y el actor recurrió de esta resolución a la Corte, ante la cual sostuvo que el artículo 132 de la Constitución santafecina, en cuanto declara inembargables los bienes municipales, es repugnante a las disposiciones de la carta fundamental de la Nación en la parte en que atribuyen al Congreso la facultad de dictar las prescripciones del código civil y prohibe a las provincias dictarlas después de sancionado el que ha de regir para toda la República. También arguyó que el artículo 42 del citado código dispone el embargo de bienes pertenecientes a las personas jurídicas, carácter que, por el artículo 33 del mismo, tienen las municipalidades.

Al resolver el caso, la Corte, previa declaración de que la aplicación del código civil hecha por tribunales provinciales no puede ser revisada en recurso extraordinario, considera, a mayor abundamiento, que la resolución recurrida denegó el derecho fundado en el artículo 42, no por considerar que la Constitución provincial prohibe el embargo de bienes municipales, sino por estimar que los bienes públicos son inembargables dentro de la doctrina del propio código civil, por tratarse de cosas que están fuera de comercio.

La decisión de la incidencia—añade la Corte—no tiene relación directa ni indirecta con la solución que se diera a la cuestión de validez del artículo 132 de la Constitución de la provincia, sino con la interpretación atribuída al artículo 42 invocado. Si el caso no puede, pues, juzgarse sin examinar la interpretación dada por el tribunal de Santa Fe al artículo 42, el recurso es improcedente porque la solución depende directa e indirectamente del derecho común, prescindiéndose de la cuestión federal, sobre la que cualquier decisión constituiría una declaración teórica, puesto que no podría modificar la sentencia recurrida.

A mérito, pues, de estas consideraciones, el tribunal desestima el recurso interpuesto.

Efectos de la interdicción civil

Fué resuelto ayer por la Cámara Federal el fallo que promovió, ante el juzgado de sección de Mendoza, doña Victorina González de Cárdenas, como curadora de su esposo Vicente Cárdenas, contra José Bortoluzzi, para que fueran declarados nulos un contrato de locación y otro de compraventa de un inmueble, situado en Maipú, con plantaciones de viña. Ambos contratos fueron suscriptos por Cárdenas con anterioridad a la declaratoria de su incapacidad civil, hecha por el juez de letras de Mendoza, y la curadora, no obstante esta circunstancia, sostuvo su nulidad, fundándose en que el estado de incapacidad fué habitual y notorio y que los jueces están facultados para anular actos jurídicos de esa naturaleza (artículo 473 del Código Civil) cuando concurren tales requisitos.

El demandado alegó que había celebrado dichos contratos cuando Cárdenas estaba en el pleno goce de sus facultades y que la interdicción declarada posteriormente no podía tener efectos retroactivos.

La sentencia del juzgado federal, suscripta por el ex juez doctor Oscar Gallardo, dijo que estaban justificados los extremos invocados por la demandante, y resolvió declarar nulos tales contratos y disponer que se retrotrajeran las cosas al estado en que se hallaban antes de su suscripción (artículo 1050 del código citado) con costas, fallo que la Cámara confirma también con costas, después de hacer un análisis de la prueba acumulada y de considerar aplicables al caso el artículo 473 del mismo código y la opinión de Aubry et Rau, vertida al comentar el artículo 503 del código francés, que sirvió de fuente al precepto nuestro.

Asunto de impuestos internos

La Cámara Federal revocó ayer el fallo que impuso una multa al comerciante Ezio Amázzini, por infracción a la ley de impuestos a las bebidas alcohólicas.

Convocatorias y quiebras

El juez doctor Martín y Herrera, por la secretaría García, declaró en estado de quiebra, a pedido de acreedor, a Esteban Sadi, establecido con casa de comercio de almacén de comestibles en la calle Laguna, 806.

—El juez doctor Arrieta, por la secretaría Larreche Carrera, homologó el concordato que aceptaron los acreedores de Alfredo y Enrique Joseph.

PUERTOS, ADUANAS e IMPUESTOS

ADUANA DE LA CAPITAL

RECAUDACION COMPARADA

Anotamos a continuación el estado de la recaudación de la aduana de la capital, en lo que va del corriente año, con el detalle correspondiente a los respectivos conceptos, en comparación con las cifras registradas en igual período del año anterior.

Por derechos de importación pesos 42.047.640.53 moneda nacional, contra 44.032.637.80; diferencia en contra, pesos 1.985.057.23 moneda nacional.

Por derechos de exportación: pesos 2.413.164.70 contra 5.358.462.74; diferencia en contra, pesos 2.940.299.04 moneda nacional.

Por derechos portuarios: pesos moneda nacional 3.204.413.90 contra 3.945.762.30; diferencia en contra, pesos 741.333.40 moneda nacional.

Recaudación total: pesos 47.670.624.12 moneda nacional, contra 53.346.922.84 en igual período de 1921; diferencia en contra del ejercicio en curso, 5.676.299.72 pesos moneda nacional.

CENTROS SOCIALES

LAS FIESTAS DE HOY

Realizarán bailes, esta noche, las instituciones que nombramos a continuación: Círculo Ibero Americano, en el Orfeón Español, Piedras 534, a las 21; Splendid Dancing Club, en el local de la Colonia Italiana, Paraná 555, a las 21.

—Esta noche, en la Sociedad Rural Argentina, de Palermo, se efectuará el concierto sinfónico y vocal, organizado por el Comité Pro Media Luna Roja, bajo los auspicios de la Cruz Roja Argentina y con la cooperación de la banda municipal y de varios artistas.

BLEBU DANCING CLUB — La junta ejecutiva de este club ha resuelto suspender el baile que había organizado para esta noche, a causa de realizarse hoy el acto electoral.

LA JOVEN ITALIA—Esta sociedad dará el 8 del corriente un baile familiar que se realizará a las 22.30, en el local social, Boulogne-sur-Mer 730.

COLABORADORES DE EDISON—Este centro anuncia un baile para el sábado próximo. La fiesta se realizará en el salón de la Sociedad Italiana de Belgrano, Moldes 2259, a las 22.

RIDS NON VERBA — Este centro social renovó sus autoridades en la siguiente forma: presidente, Antonio Dell' Acqua; vicepresidente, Jacinto Colonna; secretario, Carmelo Lapadula; prosecretario, José Primerano; tesorero, Ro

AVISOS NOTABLES

EL AHORRO Y LA CASA PROPIA

VENTA DE:

CASAS

EN

220

MENSUALIDADES

TERRENOS

EN

EN

100

MENSUALIDADES SIN INTERES

Y CON

PRESTAMOS

PARA

EDIFICACION

CAJA

DE

AHORROS

6 %

DE INTERES ANUAL

Ofrecemos en venta con título definitivo casas ubicadas en esta capital y pueblos suburbanos, en La Plata, Bahía Blanca, Rosario de Santa Fe y Córdoba.

CONDICIONES DE PAGO:

20 % al contado y el saldo en 220 cuotas mensuales con 6 % de interés anual

EN ESTAS CONDICIONES

135 FAMILIAS

HAN ADQUIRIDO YA

SU CASA PROPIA

TERRENOS

Ofrecemos en venta con título definitivo

50 LOTES

ubicados en Floresta, en las manzanas limitadas por las avenidas Juan B. Alberdi (Provincias Unidas), Directorio y calles White y Escalada, en

100 MENSUALIDADES SIN INTERES

A los compradores al contado se les facilitará

PRESTAMOS PARA EDIFICACION

PAGADEROS EN

220 mensualidades con 6 % de interés anual

BANCO EL HOGAR ARGENTINO

AVENIDA DE MAYO N.º 886 — CAPITAL Y RESERVAS m/n $ 60.000.000 m/n — AVENIDA DE MAYO N.º 886

El oxígeno quita la tez mala

Úsase ahora el oxígeno para mejorar la tez. Su conocida y extraordinaria potencia destructiva de toda materia gastada, sin perjudicar los tejidos sanos, lo hace indicadísimo para tal fin. Los malos cutis producíanlos solamente la acumulación de materia muerta sobre el exterior de la tez, ocasionando en el rostro palidez, manchas y sequedad de la piel. La mujeres previsoras eliminan ahora estas imperfecciones obteniendo en la farmacia un poco de cera mercolizada (en inglés, "pure mercolized wax"), y aplicándola al cutis como cold-cream. Esta cera contiene oxígeno que ataca y extirpa la materia gastada. Su uso es agradable y nunca puede ocasionar daño. El cutis sonrosado y sano que permanencia cubierto, inmediatamente lucirá libre. Tan sencillo procedimiento asegura la belleza de la cara, haciéndola aparecer mucho más joven y hermosa.

Dr. POLITI

Del Hosp. Clínicas. Regresó de Europa. Estómago, hígado, corazón, pulmón. Rayos X. Pueyrredón 863, 15 a 18. Domingos, 9 a 11. v/may

DUC

Papel de fumar en libritos de 120 hojas. Marca de fama mundial, la más difundida y preferida: "Gazette Medicale", París 10 Novbre. 1860. Unicos importadores: Teodoro Mendy y Cía., sucesores de Ernesto Mendy, 207 Pozos, Buenos Aires.

ESTOMAGO y enfermedades internas. Dr. GALBISSO — RAYOS X. Trasladó su consultorio a PUEYRREDON 855. De 14 a 17. Domingos 9 a 11. v/

Dr. O'FARRELL Profesor de la Facultad. Atiende especialmente enfermedades de señoras. De 17 a 19. VIAMONTE 550. v/20

Dr. JOSE INGENIEROS Enfermedades nerviosas.—Consultas todos los días de 15 a 16. Calle VIAMONTE 726. v/20

A usted le interesa

Todo cliente de esta casa que desee comprobar científicamente su enfermedad, tiene derecho para que se verifique gratuitamente un análisis de orina, esputos, sangre (Wassermann), etc., en uno de los principales laboratorios especialistas de Buenos Aires.

Habiendo mi hija Felisa Georgina Chacón, de cinco años de edad, padecido por varios años de una gran anemia que la tenía completamente extenuada, enfermedad ésta que se mostró rebelde a infinidad de tratamientos, se ha curado radicalmente mediante el empleo del RADIOSOL VEGETAL, ha aumentado varios kilos de peso y tiene gran apetito. También se ha curado de eczema a los pies que la producían grandes molestias, empleando el mismo medicamento.—(Firmado): María Luisa de Chacón. Sjo. Guevara No. 132. Buenos Aires.

Expendio libre. Certificado núm. 8327. Venta en todas las Farmacias y Droguerías. Precio del frasco $ 10 m/n. Por prospectos dirigirse al Doctor Fabio Cerorne, calle VICTORIA 446. Unión Telefónica 1011 (Avenida). Buenos Aires.

NUESTRO FOLLETIN

Jorge Anderson, página 21

dolfo Vidal; protesorero, Miguel Rivas; vocales: Alfonso Demarco, Julio Schuster, José Pasquino, Ideal Munner y Domingo Colonna; suplentes: Federico Buzamante y José Arbano; revisores de cuentas: Damián Bartato y Enrique Catdinali.

—AMANTES DEL SABER. — El 8 del corriente esta sociedad dará un baile en Arroyo Feliciarias, salas de San Fernando. El vapor "Islenos Unidos", que trasportará a los invitados, saldrá del canal San Fernando a las 14.

CULTO CATOLICO

Asamblea de la cofradía del Rosario — En la Catedral—Basílica de la Merced —Apostolado de la Oración, comunión de reglamento—Balvanera—Basílica San José de Flores—Hogar Sacerdotal—Cuarenta horas.

En la basílica del Rosario, la cofradía de Santísimo Rosario de Menores efectuará, hoy, a las 18.30, la asamblea, a la cual deberán concurrir los hermanos y hermanas de dicha institución, con el fin de proclamar la nueva junta de gobierno para el ejercicio del año en curso. Presidirá la asamblea el presidente saliente: señor Juan G. Serantes.

—En la Catedral habrá hoy misas desde las 9,30 hasta las 13 cada media hora, menos a las 12,30.

A las 9, se oficiará la misa capitular cantada, luego habrá sermón por un sacerdote bayonés. Finalizarán los cultos con la bendición que será impartida con su Divina Majestad.

—Hoy, a las 9, en la basílica de la Merced se oficiará una misa cantada en honor de la Virgen de los Dolores; a las 20 comenzará la septena dedicada a esta Virgen; habrá ejercicio sabatino y reserva del Santísimo Sacramento.

Mañana, a las 20, comenzará la novena del Señor de la Columna.

—El Apostolado de la Oración establecido en la parroquia de San Cristóbal, celebrará hoy a las 8 la misa y comunión mensual de reglamento.

Por la noche se oficiarán los cultos de cuaresma. El próximo viernes, a las 8, habrá hora santa juntamente con la vía crucis que se realiza con motivo de la cuaresma.

—En la iglesia de Balvanera se celebrarán los siguientes cultos durante la semana que se inicia: hoy, a las 8, comunión general para las socias del Apostolado de la Oración; a las 9, misa explicada para los niños y a continuación catecismo; a las 10, misa parroquial, con explicación del Evangelio por el cura rector; a las 19, rosario, septena de Dolores, cultos a San José y bendición.

Mañana, el martes, y el miércoles, de esta semana habrá cuarenta horas con la siguiente distribución: exposición del Santísimo Sacramento, después de la misa de 8 y luego a las 19, rosario, septena de Dolores y reserva.

El martes, antes de la bendición, cultos del tercer martes de San Antonio.

El viernes próximo, a las 8, misa, comunión, plática y comunión; a las 8,30, rosario y septena de Dolores; a las 18,45, vía crucis, sermón de Dolores por el presbítero Julio V. Isoldi y clausura del septenario; a las 9, misa en el altar del Calvario.

Sábado 8: a las 19, rosario, salve y letanías cantadas.

—En la basílica de San José de Flores, hoy a las 8 habrá misa de comunión general para los socios y socias del Apostolado de la Oración. A las 10, se oficiará el piadoso ejercicio de la hora santa con procesión del Santísimo Sacramento por el interior de la Basílica, y bendición solemne. A las 14, habrá doctrina cristiana; a la 16,30, rosario, septena de Dolores y bendición.

—Mañana, a las 15,30, en la sala parroquial de San Nicolás de Bari se reunirá la comisión Pro Hogar Sacerdotal para tratar asuntos financieros y arbitrar medios para saldar los compromisos contraídos con motivo de la edificación del establecimiento.

Presidirá la reunión monseñor Daniel Figueroa.

—Cuarenta horas: en las Terciarias Franciscanas.

INFORMACIONES UTILES

CALENDARIO

Calendario gregoriano. — Abril 2 de 1922. —Domingo de Pasión. San Francisco de Paula, beato Leopoldo de Gaiches franciscano, santa María Egipciaca.

Id ortodoxo—Marzo 27.

Id israelita—Nissan 4 de 5683.

Id mahometano — Chaban 4 de 1340.

VARIAS

Los agentes de colocaciones para el servicio doméstico, no podrán realizarlas sin la previa presentación de la libreta otorgada por el Departamento Nacional del Trabajo, por intermedio del Registro Nacional de Colocaciones de su dependencia. Esta libreta constituye un requisito indispensable para poder ser doméstico.

—El Consejo Nacional de Educación es parte legítima en todo juicio sucesorio de jurisdicción nacional donde no intervengan herederos reconocidos o declarados por sentencia ejecutoria, o en que haya bienes vacantes, correspondiendo al apoderado del consejo la curatela de la herencia.

BOLETIN DEL DIA

Talleres gráficos de agricultura

La tesorería general de la Nación entregó ayer al habilitado del Ministerio de Agricultura la suma de 24.893 pesos, con destino al pago de

Últimas cotizaciones de los cambios bancarios realizados ayer en esta plaza:

	Vend. telegr.	Comp. 90 días
Sobre Inglaterra	46 1/8	45 1/8
" Francia	9.—	9.20
" Bélgica	9.65	9.95
" España	5.24	5.45
" Italia	15.60	16.15
" Suiza	4.18	4.33
" Estados Unidos	123.20	121.60
" Holanda	2.16	2.24
" Alemania	240.—	250.—
" Río de Janeiro	39.200	—

Montevideo, 9.25 ojo de descuento.

A los últimos tipos de los cambios telegráficos cotizados ayer, el valor de las principales monedas extranjeras a moneda legal es el siguiente:

1 libra esterlina	$ 13.25
100 francos	" 25.24
100 francos belgas	" 23.55
100 pesetas	" 53.37
100 liras	" 14.67
100 francos suizos	" 54.37
100 marcos	" 0.94
100 dólares	" 280.—
100 guldens holandeses	" 105.21
100.000 reis	" 37.91

DESCUENTO BANCARIO

Por descuento de pagarés comerciales, la tasa del interés oscila entre $ 1/2 y 8 por ciento; para operaciones de letras de particulares, según firmas, se cobra de 7 a 8 1/2 por ciento anual.

CAJA DE CONVERSION

El total de los saldos en metálico que registra el balance emitido ayer por la Caja de Conversión, asciende a pesos oro 479.131.87; incluye, además de las existencias locales, por 465.476.974.35 pesos oro, bonos por depósitos en las legaciones, importe de pesos 4.122.157.52 oro.

La circulación monetaria a papel, níquel y cobre, asciende hoy a pesos moneda legal 1.862.568.984.80.

MOVIMIENTO DE CHEQUES EN MARZO

Según los datos compilados por la Cámara Compensadora, durante el mes de marzo último el movimiento de cheques registrado por la misma sumó pesos curso legal 3.298.182.645.04, total superior en 705.5 millones al de febrero último, y en 858.4 millones al de marzo de 1921.

En el trimestre terminado, fueron realizados cheques, del Clearing, por 8.904.9 millones de pesos, contra 9.256.7 millones en igual período del año anterior, y 10.209.5 millones de enero a marzo de 1920.

COTIZACIONES DE CEREALES

EN EL PAIS Y EN EL EXTERIOR

MERCADOS EXTRANJEROS

TRIGO

Winnipeg, abril 1.o — Trigo colorado, norteamericano, en centavos oro, por bushel de 60 libras, equivalente a 25:415 kilogramos, entrega en mayo, 132 7/8.

Chicago, abril 1.o — Trigo colorado, norteamericano, en centavos oro, por bushel de 56 libras, iguales a 25:401 kilogramos, entrega en mayo, 131 5/8; para julio, 116 7/8; más alto, mayo, 122; más bajo, 116 3/8.

Liverpool, abril 1.o — Trigo, Río de la Plata, entrega en abril, por cental, nominal; para mayo, 11|1 1|2; para julio, 11|2 1|2; disponible, 11|8.

MAIZ

Chicago, abril 1.o — Maíz mixto, norteamericano, por bushel de 56 libras, equivalente a 25:401 kilogramos, en centavos oro, entrega en mayo, 57 5/8; en julio 61 3/8.

Amberes, abril 1.o—Maíz amarillo, tipo Río de la Plata, para entregar en abril, por cada 100 kilogramos, 45.

Rotterdam, abril 1.o—Maíz mixto, Río de la Plata, entrega en mayo, 82 7/8.

Hamburgo, abril 1.o—Maíz Río de la Plata, entrega en abril, por cada 1.000 kilogramos, 10.800 marcos.

Liverpool, abril 1.o—Maíz Río de la Plata, por cental, julio, 7/8; disponible, 8/4 chelines.

LINO

Duluth, abril 1.o—Lino, por bushel de 56 libras, o sea 25:401 kilogramos, en centavos oro, para mayo, 240; para julio, 248.

Bahía, abril 1.o—Lino Río de la Plata, por quintal de 112 libras, entrega en abril-mayo, 18/- chelines.

Londres, abril 1.o—Lino, tipo Calcuta, entrega en abril-mayo, por cada 120 libras, 18/9.

Amsterdam, abril 1.o—Aceite de lino, por cada 100 kilogramos, entrega en abril, 38 3/4; para mayo-agosto, 37.

Amberes, abril 1.o—Lino, entrega en marzo, por cada 100 kilogramos, 102 francos.

Aceite de lino, por cada 100 kilogramos, entrega disponible, 184.

AVENA

Chicago, abril 1.o—Avena, por bushel de 32 libras, iguales a 14:515 kilogramos, en centavos oro, para mayo, 36 1/2; para julio, 38 3/4.

Londres, abril 1.o—Avena, tipo Río de la Plata, entrega en abril, por cada 320 libras, 34/9.

Amberes, abril 1.o—Avena, entrega en abril, por cada 100 kilogramos, 47 francos.

ENTRADA Y VENTA DE CEREALES

En la semana terminada ayer, las entradas de los principales productos agrícolas que traen esta plaza por vías férreas y fluviales, así como las ventas de los mismos que se anotaron en el Once sumaron las siguientes cantidades de bolsas.

	Entradas	Ventas
Trigo	269.267	35.743
Maíz	50.546	19.019
Lino	48.395	5.664
Avena	44.240	22.069
Totales	312.448	82.486
Semana anterior	479.636	104.285
Igual semana 1921	442.972	139.111
Desde el 1.o de enero hasta la fecha	5.889.782	1.416.193

OPERACIONES A TERMINO

Resumen de las operaciones registradas en el Mercado de Cereales a Término durante la última semana y en la igual del año anterior.

	1922	1921
Trigo ton.	31.800	59.600
Maíz "	800	24.800
Lino "	15.800	12.500
Totales	48.400	96.900

En la pen última semana el movimiento a término fué de 45.200 toneladas de trigo, 2.200 de maíz y 10.300 de lino. Total, 57.700 toneladas.

Desde el 1.o de enero, el movimiento a término alcanzó a 706.400 toneladas de trigo, 180.800 de maíz, 253.500 de lino y 2.200 de avena, o sean en total 1.142.900 toneladas.

MERCADO DE CEREALES A TERMINO DE BUENOS AIRES

Unica rueda — Trigo, p. abril, 600 ton a 12.90, 12.92 y 12.95; p. mayo, 1.400 ton a 13.25, 13.30, 13.32, 13.39 y 13.31; p. julio, 1.200 a 13.50, 13.54, 13.59 y 13.60; p. julio, 800 a 13.75, 13.80, 13.82 y 13.85.

Maíz, p. mayo, 200 ton. a 8.30.

Lino, p. abril, 800 ton a 19.60 y 19.55 p. mayo, 700 ton. a 20 y 20.15; p. junio 800 ton. a 20.35 y 20.30.

—Se recibieron ofertas de entrega por 10.000 toneladas de trigo y 2.400 de lino.

PRECIOS DE AJUSTE

Entrega	Trigo	Maíz	Lino	Avena
Disponible	12.95	8.70	19.55	8.40
Ent. abril	12.95	8.70	19.65	8.40
Id mayo	13.30	8.20	20.10	8.35
Id junio	13.60	8.—	20.10	8.65
Id julio	13.85	—	20.75	—

A última hora el mercado quedó con compradores a estos precios: Trigo, p. abril, 12.90; p. mayo, 13.34; p. junio, 13.58; p. julio, 13.80. Lino, p. abril, 19.45, p. mayo, 20; p. junio, 20.35; p. julio, 20.65. Maíz, p. mayo, 8.18; p. julio, 8.03.

PRECIOS OFICIALES

La Cámara Gremial de Cereales fijó ayer los siguientes precios para mercadería disponible:

Trigo barbeta, Brasil, 13; de pan, para el consumo, 12.80; en Bahía Blanca, id pan, 12.70.

Lino, en dársena, base 4 ojo de cuerpos extraños, 19.40.

Avena, Bahía Blanca, 8, dársena, 8.20.

Maíz amarillo, 8.70.

BOLSA DE COTIZACION DE PRODUCTOS ARGENTINOS

Unica rueda — Trigo, p. mayo, 340 ton. a 13.25, 13.27, 13.40, 13.38 y 13.40.

Lino, p. abril, 20 ton. a 19,25.

PRECIOS DE AJUSTE

Entrega	Trigo	Maíz	Lino	Avena
Disponible	13.05	8.70	19.25	—
Ent. abril	13.05	—	19.25	8.50
Id mayo	13.40	8.20	20.15	—
Id junio	13.70	8.05	20.45	—

Bolsas, tipo núm. 1, nuevas, disponible, 0.21 1/2, número 2, disponible, 0.23 y 1/2; número 1, usadas, tipo A, disponible, 0.14.

Harina americana "00", disponible, pesos 2.20; azúcar granulada, disponible, 4.60; refinada, 4.90; alpiste, disponible, 15.50; nabo, 24.50; cebada forrajera, disponible, 8.50.

BOLSA DE CEREALES

Entrada de cereales por las siguientes estaciones de ferrocarriles:

Once: Trigo 1.512 bolsas, triguillo 151 id, maíz 200 id, lino 257 id, nabo 285 id, avena 1.396 id, alfalfa 721 id, porotos 97 id, harina 314 id, cebadilla 223 id, girasol 108 id.

I. Brian: Trigo 6.349 bolsas, lino 660 id, avena 1.060 id.

Buenos Aires: Trigo 2.502 bolsas, lino 1.044 id, nabo 122 id, avena 468 id, harina 433 id, cebada 557 id, alpiste 65 id.

Riachuelo: Trigo 5.315 bolsas, avena 1.200 id.

Colegiales: Trigo 4.191 bolsas.

Lacroze: Harina 360 bolsas.

F. Alsina: Trigo 2.120 bolsas, avena 1.055 id.

Sola: Trigo 7.646 bolsas, harina 400 id, lino 553 id, nabo 106 id, centeno 738 id, avena 2.512 id, maíz 1.520 id, cebada 1.344 id, alfalfa 4.247 id.

Palermo: Lino 1.623 bolsas, maíz 160 id, avena 1.203 id, centeno 160 id, alpiste 423 id.

Retiro (F.): Trigo 200 bolsas.

Retiro (C. A.): Harina 1.938 bolsas, maíz 363 id, nabo 390 id, maní 232 id.

Central Córdoba: Trigo 956 bolsas, maní 455 id.

Total de las entradas: Trigo 30.822 bolsas, triguillo 151 id, maíz 2.247 id, lino 8.189 id, nabo 1.603 id, avena 8.324 id, cebada 1.901 id, centeno 888 id, alpiste 488 id, semilla de alfalfa 1.963 id, harina 3.432 id, cebadilla 233 id, maní 707 id, girasol 108 id, patatas 6.856 id. Pasto: fardos grandes 859 y chicos 4.688.

Ventas de ayer

Trigo varias clases — 650 bolsas en Sola a $ 13; 505 en Once 13, 267 id id a 12.90, 420 en Sola 12.80, 500 en Haedo 11.80, 200 en Once 11.60.

Trigo candeal — 742 bolsas en Once a $ 11.10.

Triguillo — 42 bolsas en Sola a pesos 10, 101 en Once 8.

Maíz amarillo — 160 bolsas en Palermo a $ 8.30, 155 en Once 8.65, 270 id id 8.40, 270 id id 8.35, 160 en Haedo 8.50, 160 en Sola 8.30, 165 id id 8.30, 160 id id 8.

Maíz morocho — 262 bolsas en Sola a $ 8.10.

Avena — 310 bolsas en Once a pesos 7.90, 622 id id 7.90, 384 en Sola 7.80, 160 en Haedo 7.70, 341 en Sola 7.60, 605 en Once 7.55.

Cebada — 400 bolsas en Sola a $ 9, 700 en Once 6.80, 224 en Sola 6.50.

Girasol — 10 bolsas en Once a $ 16.50, 10 id id 16.50.

Nabo — 208 bolsas en Once a $ 17.60, 300 bolsas al llegar en Buenos Aires a 27, 110 en Once 28.50, 190 en Retiro 25.50, 12 en Once 12.90.

Lino — 300 bolsas en Sola a $ 19.50, 180 en Buenos Aires 19.80, 45 en Sola 17.90.

Semilla de alfalfa — 53 bolsas en Sola a $ 5.10, 102 en depósito 5.10, 133 en Palermo 5, 20 en Retiro 5.

EN ROSARIO

MERCADO DE CEREALES A TERMINO DE BUENOS AIRES

Unica rueda — Trigo, p. mayo, 200 ton. a 12.80; p. junio, 400 a 13.10.

—Se recibieron ofertas de entrega por 2.400 toneladas de lino y 6.400 de trigo.

PRECIOS DE AJUSTE

Entrega	Trigo	Maíz	Lino
Disponible	12.60	8.70	19.30
Ent. abril	12.70	8.05	19.40
Id mayo	12.90	7.85	19.70
Id junio	13.10	7.75	20.05
Id julio	13.30	—	20.20

PRECIOS OFICIALES

La Bolsa de Comercio fijó ayer las siguientes cotizaciones oficiales para mercadería disponible, afluera, puesta en vagón, en Rosario:

Trigo, tipo Rosario, número 1, 78 kilogramos, 13; número 2, 12.65.

Lino, base 4 o/o de materias extrañas, 19.30.

Maíz amarillo, 8.60.

EN SANTA FE

BOLSA DE CEREALES

Unica rueda — Trigo, p. junio, 100 ton. a 13.35.

Lino, p. junio, 100 ton. a 20.30

PRECIOS DE AJUSTE

Entrega	Trigo	Maíz	Lino
Disponible	12.60	8.40	19.30
Entrega abril	12.80	—	19.60
Id mayo	13.15	8.10	20.10
Id junio	13.40	8.—	20.40
Id julio	13.60	—	20.60

MERCADOS DE LA PRODUCCION

BOLSA DE COMERCIO DE PRODUCTOS FORESTALES

Entraron ayer en la estación Colegiales 150 toneladas de carbón, 120 de leña, 1.841 fardos de pasto, y en la estación Buenos Aires, 42 toneladas de carbón y 142 de leña.

Precios del día, mercadería puesta sobre vagón, por cada 1.000 kilogramos:

		Colegiales	B. Aires
Carbón			
Quebr. blanco	de $	72 a 82	72 a 78
Mezcla	"	62 a 72	48 a 53
Algarrobo Santiago	"	45 a 53	40 a 46
Carbonilla quebracho blanco	"	30 a 34	—
Leña			
Quebracho colorado 1a. corta campana	"	30 a 31	32 a 34
Media campana	"	26 a 27	26 a 28
Campana	"	27 a 29	29 a 30
Media campana	"	24 a 25	—
Alfalfa			
De Santiago	"	50 a 62	—
De Córdoba	"	45 a 55	—
Mezcla	"	40 a 50	—
Astilla, sauce	$	8.— a 9.—	
Atados sauce, la carrada	"	5.50 a 6.—	
Id metro cúbico	"	6.50 a 7.—	

MERCADO CENTRAL DE FRUTOS

Movimiento de lanas

	1922 kilogram.	1921 kilogram.
Entrada de ayer	168.222	135.559
Salida de ayer	380.191	83.765
Entrada desde el 1.o de julio	73.012.425	31.443.952
Existencia de hoy	9.222.966	18.178.465

Para lanas de fábrica, y en primer término para las de los territorios, durante la semana se notó el mercado muy animado; pero para las gruesas y semidesmadas de provincia, ofreció mucha calma. Los precios de las primeras mostraron pronunciada firmeza y los de las últimas sufrieron baja. Por las finas del Chubut y Santa Cruz se pagó de $ 10 a 12.50, y por las cruzas finas, de $ 9 a 12. Las de provincia se vendieron de $ 3 a 5.50 las gruesas, hasta $ 6.50 las semidesmadas, hasta $ 8 las medianas, hasta $ 10 las medianas finas, hasta $ 11 las cruzas finas y $ 12.50 las finas (Rambouillet). Un lote de 13.000 kilogramos de estas últimas, de la zona Norte, fué colocado al precio excepcional de $ 17.

Pieles lanares — En estos productos se operó con toda normalidad y precios firmes dentro del mismo tono de las semanas anteriores, pagándose por las cruzas gruesas de $ 0.40 a 0.50, por las medianas hasta $ 0.56, por las cruzas finas hasta $ 0.60, y por las finas hasta $ 0.70.

Cueros vacunos—También en este producto se operó con toda normalidad y precios sostenidos, desde $ 6 a 9.50. En los cueros de becerros y nonatos hubo baja superior a 50 cts, quedando el mercado muy pesado y sin interesados.

Cueros de potro—Casi todos los compradores se retiraron, clausurando el mercado en malas condiciones, con preferencias de 2 a 4 pesos.

Ventas de ayer

Lana cruza gruesa — 119.000 kilos a $ 5.80, 5.50, 5.20, 5, 4.50, 4.30, 4, 3.50.

Cruza mediana — 10.000 kilos a pesos 8, 7.50, 7.

Mediana alta — 3.000 kilos a $ 7.

Cruza fina — 3.000 kilos a $ 9, 8.

Fina — 1.500 kilos a $ 10, 9.50.

Borregas, cruza fina — 5.500 kilos a $ 8, 7.50, 7.

Cruza mediana gruesa — 21.000 kilos a $ 6.20, 5.50, 5.20, 5, 4.50, 4.20, 4.

Segunda esquila — 15.000 kilos a pesos 7, 5.50, 4.50.

Cruza fina, de Santa Cruz — 8.000 kilos a $ 12.

Del Chubut — 15.000 kilos a $ 10.35.

Padazos — 2.000 kilos a $ 7, 6.50.

Pieles lanares, lanudo consumo—10.000 kilos a $ 0.50, 0.48, 0.45, 0.43, 0.40, 0.35, 0.32.

Lanudo desecho — 17.300 kilos a $ 0.30, 0.26, 0.25, 0.23, 0.20, 0.15, 0.12.

Corto y pelado consumo — 2.700 kilos a $ 0.30, 0.27, 0.25.

Desecho — 2.500 kilos a $ 0.10, 0.07.

Borregos — 700 kilos a $ 0.30, 0.25.

Pieles de corderito — 50 docenas a $ 3, 2.70.

Cueros vacunos — 1.500 cueros a pesos 9, 8.60, 8.50, 8.20, 8, 7.50, 7, 6.

Salados — 250 cueros a $ 0.50.

Becerros — 700 cueros a $ 7.80, 7.50, 7.

Nonatos — 400 cueros a $ 4.50, 4.50, 4.

Potros — 320 cueros a $ 4.50, 4.20, 4, 3.80.

Cerdas — 2.750 kilos a $ 17, 15.50, 15, 14, 13.50, 12, 11, 9.

Nutria — 40 kilos a $ 18.50, 16, 14.50.

Sebo pisado — 10 barricas $ 1.90.

MERCADO DE PAPAS

(Estación Casa Amarilla)

Han entrado ayer a este mercado 6.138 bolsas papas; en Buenos Aires 1.188 id, en Colegiales 170 id.—Total: 7.491 bolsas.

Ventas de ayer

Papas, según clase, de $ 0.50 a 1.10 los 10 kilos.

MERCADO DE AVES

(Mercado Ciudad de Buenos Aires)

Han entrado ayer a este mercado 60 pichonheras cargadas con aves varias y 40 cajones huevos.

Continúa la depresión en la venta de las aves que dominaba la semana anterior.

Ventas de ayer

Gallinas: especiales, de $ 4.40 a 4.70 la yunta; regulares, de 3.30 a 3.70 id; chicas de 2.30 a 2.80 id.

Pollos: especiales, de $ 2.60 a 2.80 la yunta; regulares, de 1.80 a 2 id; chicos, de 0.90 a 1.10 id.

Pavos de cría: especiales, de $ 12 a 14 la yunta; regulares, de 8 a 9 id.

TIPOS DE LOS GIROS BANCARIOS A LA VISTA

BANCOS	Ing.	Bélg.	Fran.	Alem.	Esp.	Suiza	Italia	Hol.	E. U. A.	Brasil	Mon.
Nación	44 3/4	9.70	9.05	240.—	5.27	4.20	15.80	—	122.50	—	—
Provincia	44 3/4	9.65	9.05	240.—	5.26	4.20	15.70	2.18	122.50	30.300	9.25
Lond. R. Plata	44 5/8	9.67	9.05	240.—	5.26	4.19	15.85	—	122.80	30.000	9.—
Lond. y Brasil	44 5/8	9.66	9.02	235.—	5.32	4.18	15.75	2.16	122.80	30.200	9.10
Anglo Sudam.	44 11/16	9.70	9.04	232.—	5.26	4.20	15.70	2.16	123.—	30.000	9.—
Alemán	44 3/4	9.70	9.05	232.—	5.26	4.20	15.85	2.17	122.50	30.262	9.—
National City	44 5/8	9.68	9.01	230.—	5.26	4.10	15.73	2.16	123.—	30.000	—
First Boston	44 11/16	9.70	9.04	—	5.24	4.19	15.75	2.15.5	123.—	—	—
Español	44 3/4	9.70	9.—	237.—	5.24	4.17	15.70	2.14	122.75	30.000	9.50
Fran. R. Plata	44 5/8	9.65	9.03	226	5.25	4.19	15.75	—	122.80	—	—
Francés, Italia	44 3/4	9.72	9.04	238.—	5.26	4.21	15.75	2.17	122.60	30.200	—
Italia	44 5/8	9.65	9.02	240.	5.25	4.18	15.70	—	123.—	—	9.50
Italo Sudamer.	45.—	9.85	9.12	240.—	5.30	4.22	15.80	2.20	122.50	—	—
Italo Belga	44 3/4	9.70	9.05	230.—	5.26	4.19	15.75	2.16	122.60	—	—
Holandés	44 5/8	9.65	9.—	234.—	5.24	4.19	15.70	2.19	122.70	30.100	—
Esp. Argentino	44 11/16	9.75	9.05	235.—	5.26	4.17	15.80	—	122.90	—	—
Royal Canadá	44 5/8	9.68	9.04	233.—	5.25	4.19	15.70	2.16	123.—	30.300	9.35
Galicia y B. A.	44 11/16	9.68	9.03	230.—	5.27	4.19	15.80	2.16	122.80	—	9.—
N. B. Italiano	44 3/4	9.60	9.—	235.—	5.26	4.17	15.70	—	123.	30.200	9.—
Yokohama	44 3/4	—	9.05	—	—	—	—	—	122.80	—	—
Arg. Uruguayo	44 11/16	9.65	9.03	235.—	5.25	4.19	15.75	2.18	122.80	30.200	9.—
Amer. R. Plata	44 3/4	9.70	9.05	241.—	5.26	4.20	15.75	2.17.50	122.70	30.200	9.15

El Banco de la Nación cotizó ayer los cambios telegráficos a los siguientes tipos: Sobre Inglaterra, 44 3/4; Francia, 9; Bélgica, 9.65; Alemania, 240; España, 5.25; Italia, 15.75; Estados Unidos, 123; Suiza, 4.18; Montevideo, 9.25 % a favor del tomador.

Otras cotizaciones de ayer, a la vista: sobre Suecia, de 1.17 a 1.18; sobre Noruega, de 2.02 a 2.03; sobre Dinamarca, de 1.69 a 1.70; sobre Japón, de 58 a 59.80; sobre Montreal, a 120; sobre Valparaíso, a 3.20; y sobre Portugal, a 9.

MAÑANA en GATH & CHAVES

La gran Exposición y Venta de artículos de

BAZAR Y MENAJE

Para el hogar, para la mesa y cocina, para la vida práctica, es necesario surtirse de enseres útiles, adecuados, perfectos y económicos.

CASA CENTRAL CUARTO PISO

Esta es Gath & Chaves con sus Departamentos de Bazar y Menaje

LE INTERESA A VD.

LEER EL AVISO QUE MAÑANA

Publicará nuestra CASA en la última página

DE ESTE DIARIO

Casa Escasany

JOYERIA Y RELOJERIA

Casa Central

PERU ESQUINA RIVADAVIA B. A.

SALES: TUCUMAN, BAHIA BLANCA, MAR DEL PLATA (RAMBLA)

El Molino "GUANACO"

Con cojinetes "NON - OLEUM"

es indiscutiblemente el molino más moderno y más práctico, existente hoy en plaza.

Examinen los detalles de su construcción en nuestro Catálogo núm. 29

JUAN y JOSE DRYSDALE y Cía

PERU 40 — BUENOS AIRES

ROSARIO — BAHIA BLANCA

Mueblería "SAN MARTIN"

1359 - CORRIENTES - 1359

Pasquariello e Hijos.

Antigua fábrica fundada en el año 1870 — Soliciten CATALOGOS 1922

REGIO DORMITORIO 3 cuerpos, de cedro-caoba con fina marquetería, todo fileteado en palo rosa, lunas bis. francesas y finas apl. de bronce, 8 pzas. $ 585.-

Unica mueblería con talleres propios

ROBLE MACIZO N. A. (y no color ni lustre roble) Sólido dormitorio de roble macizo, florcado con lunas biseladas y aplicaciones de bronce, 7 piezas, a . . . $ 265.-

Sólido comedor de ROBLE MACIZO N. A. con lunas y cristales bis., mármoles y aplic. de bronce, a . . . $ 250

Con mesa y 6 sillas . . . $

El mismo juego formado 3 cuerpos con 3 lunas $ 305.-

(ES ROBLE MACIZO y su color roble y otros especiales).

Nuestros precios son los más bajos—Nuestra calidad la más alta

$ 18

"LA GERMANO-ARGENTINA"

COMPAÑIA DE SEGUROS

Sección Vida **Sección Marítimos** **Sección Incendios**

Capital Suscripto . . . . $ c/l. 3.000.000. --
Reservas . . . . . „ „ 1.237.451.80
Total de las Garantías . $ c/l. 4.237.451.80

RECONQUISTA 37, BUENOS AIRES
Unión Telefónica 5009, Avenida
„ „ 5063, „

Balance al 31 de Diciembre de 1921

ACTIVO	$ curso legal
ACCIONISTAS Capital suscripto y no integrado	2.400.000.—
CAJA y BANCOS	501.136.67
TITULOS de Renta e HIPOTECAS	1.310.211.70
PRESTAMOS sobre pólizas de vida	3.001.59
PRIMAS A COBRAR Pendientes de cobro al 31 de Diciembre de 1921	76.717.45
MUEBLES y UTILES	1.—
CUENTAS CORRIENTES Varias cuentas	519.678.09
CUENTA AGENTES	358.33
ACCIONES EN DEPOSITO Acciones del Directorio (Art. 11 de los Estatutos)	65.000.—
	4.876.104.83

PASIVO	$ curso legal
CAPITAL Emitido y suscripto totalmente	3.000.000.—
CUENTAS CORRIENTES Varias cuentas	332.770.97
GARANTIA DE REASEGURADORES Primas retenidas de acuerdo con los convenios establecidos	128.979.37
ACCIONES DEL DIRECTORIO Acreedores por acciones depositadas	65.000.—
REDESCUENTO DE INTERESES	12.414.30
DIVIDENDOS A PAGAR	3.740.—
FONDO DE ACCIONISTAS para integración del capital	180.000.—
RESERVAS: De primas	648.941.51
„ „ Siniestros pendientes	32.500.—
„ Estatutaria y otras	271.332.45
GANANCIA LIQUIDA	200.426.23
	4.876.104.83

Cuenta de Ganancias y Pérdidas al 31 de Diciembre de 1921

PERDIDAS	$ curso legal	$ curso legal
PRIMAS REASEGUROS PASIVOS		619.031.90
CUENTAS DE GASTOS: Administración, comisiones, alquileres, sueldos, etc.		336.885.71
SINIESTROS Pagados	692.986.96	
Menos recuperado de los reaseguradores	272.514.76	420.472.20
RESERVA DE SINIESTROS PENDIENTES		32.500.—
RESERVA DE PRIMAS		648.941.51
RESERVA ADICIONAL VIDA		3.071.30
BENEFICIOS DE LOS ASEGURADOS VIDA		3.178.85
INTERESES, Redescuento de intereses sobre hipotecas que corresponden al nuevo ejercicio		12.414.30
GANANCIA LIQUIDA	197.775.44	
Más saldo del ejercicio anterior	2.650.79	200.426.23
		2.276.922.—

GANANCIAS	$ curso legal	$ curso legal
SALDO Enero 1.° 1921		2.650.79
PRIMAS: Premios por pólizas emitidas		1.693.180.84
RESERVA DE PRIMAS		
Reserva técnica de primas al 31 Diciembre 1920		422.053.06
RESERVA DE SINIESTROS		
Reserva para siniestros pendientes al 31 Diciembre 1920		22.500.—
INTERESES	111.593.52	
Intereses, Sección Vida	13.078.31	124.671.83
OTRAS UTILIDADES		11.865.48
		2.276.922.—

DIRECTORIO: *Presidente*: **ED. HERMANN**; *Vicepresidente*: MARTIN MEYER.
Vocales: Dr. ABEL BENGOLEA, HUGO von BERNARD, ANTONIO M. DELFINO, OTTO GAITZSCH, Dr. CARLOS IBARGUREN, FR. KOZEL, L. H. KRÜGER; *Suplentes*: E. HAYN, CHR. LAHUSEN, E. SACKMANN, J. VALOIS; *Síndico*: P. HASPERG; *Síndico suplente*: FERNANDO ELLERHORST; *Gerente*: G. KOBELT.

Pavitas según clase, de $ 4.50 a 5.50 la yunta.
Patos: criollos, de $ 1.80 a 2.40 la yunta; marruecos, de 1.20 a 1.60 id.
Gansos: de $ 2.50 a 3 la yunta.
Pichones de paloma: de $ 0.30 a 0.35 la yunta.
Conejos: de $ 0.90 a 3 la yunta.
Huevos: de $ 1 a 1.02 la docena, descarte deducido.

MERCADO DE PASTO

A pesar de haber sido muy abundantes las remisiones de forraje a este mercado, la plaza durante la semana terminada siguió presentando la situación satisfactoria de los primeros días, pues el interés no decayó, sobre todo en lo que se refiere a los lotes regulares e inferiores; que fueron los más solicitados.

En general, la plaza estuvo y quedó con perspectivas favorables.

Entrada de cereales anotada ayer por las siguientes estaciones de ferrocarriles.

Caballito (F. C. O.): 480 fardos grandes y 1.960 chicos.

Palermo (F. C. P.): 379 fardos grandes y 1.604 chicos.

Buenos Aires (C. G. B. A.): 974 fardos chicos.

Total general: 859 fardos grandes y 4.538 chicos.

Ventas de ayer

Pasto alfalfa, fardos grandes: especial, de $ 68 a 70 los 1.000 kilos; consumo bueno, de 55 a 60 id; id regular, de 48 a 53 id; inferior, de 40 a 45 id. — Fardos chicos: especial, de $ 58 a 65 los 1.000 kilos; consumo bueno, de 52 a 57 id; id regular, de 44 a 49 id; inferior, de 36 a 41 id.

Pasto mezcla fardos grandes: bueno, de $ 44 a 48 los 1.000 kilos; regular, de 38 a 40 id.

Pasto cama, fardos grandes y chicos: rye grass, según calidad, de $ 40 a 60 los 1.000 kilos; paja de trigo, de 27 a 35 id; id avena, id id, de 30 a 42 id.

Precios extremos de la semana

Pasto alfalfa, fardos grandes, según calidad, de $ 37 a 70 los 1.000 kilos.

Pasto mezcla, fardos grandes, según calidad, de $ 32 a 48 los 1.000 kilos.

Pasto alfalfa, fardos chicos, de 34 a 67 los 1.000 kilos.

Pasto cama, fardos grandes y chicos de $ 24 a 60 los 1.000 kilos.

MERCADO DE LINIERS

Mantuvo ayer el mercado de hacienda vacuna el mismo ambiente desfavorable de los días precedentes para el desarrollo de los negocios y el nivel de cotizaciones, influyendo para que así fuera el exceso de animales puestos en venta.

Los representantes de los frigoríficos pagaron por los novillos más especiales, alrededor de pesos 0.15 la libra.

Como ventas que se destacaron por los precios registrados anotamos los siguientes: 105 novillos muy especiales, de Coronel Suárez, a pesos 125, por J. Lalor; 3, Estrugamou, de Rivadavia, colocó 36 especiales, a pesos 116, y A. Imart vendió, de Villegas, 20 ídem, a $ 91.

Los precios extremos del día fueron los siguientes:

Novillos mje. p. frig. a $ 125.—
" esp. p. frig. de " 97.— a 115.—
" mjr. id id, de " 70.— a 92.—
" p. consump. de " 40.— a 67.—
Novillitos id id, de " 5.— a 69.—
Vacas id id, de " 15.— a 67.50
Vaquillonas id id, de " 13.— a 58.—
Terneros, de " 2.— a 45.—

Entraron ayer a este mercado 6.001 animales vacunos a la siguiente consignación:

Salaberry y Bercetche: Salagoiti, G. Paz 30; Guastini, Palma 55; Ortiz, Olavarría 71; Echepare, Azul 28; Balda, id 50; Lurio, Martínez 50; Castelli, Echeverry 30; Grobly, Rivadavia 40; Murga, Magdalena 30; Ballesteros, Brandsen 45; Olivera, Luján 40; Polsa, Chascomús 40; Etchart, Magdalena 57.

Crotto Hnos.: Pradeer, Magdalena 73; Unsué Alzaga y Cía.: Pollet, Felipe Pallay, Villegas 20; Burukorst, G. Villegas 40; Córdoba, Suipacha 20; Casares, Pirovano 46; id, 9 de Julio 50; Alzaga, A. Alsina 123; Unsué, id 200.

M. R. Beasley: Leloir, Pellegrini 132; Gioja y Cía.: Carmiosa, Las Flores 59; T. L. Curullia: Toscano, Monte 56; Curullia, Tapalqué 50; Torrey, S. A. de Giles 100.

Di Lellis y Fagés Hnos.: Lungui, Viley 76.

J. Elordy y Cía.: Iguren, Pampa 60, Cabello, Catriló 63.

J. Etcheverry y Cía.: Etcheverry, Navarro 30.

J. S. Echevarría: Ochoa, Magdalena 48.

Fayanás y T.: La Económica, Catriló 59; Ardeno, Rivadavia 91.

C. Amoretti: Sanpe, Chascomús 28.

J. Chapar y Cía.: Alfaro, Rivadavia 63; Cross, Pueyrredón 40; Chapar, G. Belgrano 44.

N. A. Calvo: Molina, Luján 60; Ramos, M. Paz 112.

F. Estrugamou: Taglialno, Rivadavia 46; Louge, id 36.

F. L. Patrón: Roll, Junín 50; Martín, C. Tejedor 55; Oesiorbe, G. Guido 106.

P. Arancet: Lázaro, Pampa 42.

A. Iriart: Sinffet, Pellegrini 20; Rosoridi, Villegas 22.

C. P. Muñoz: Parera, Magdalena 17.

S. Palau: Sanduque, Rivadavia 21.

Santamarina e hijos: Aria, Cañuelas 16

B. Sansot: Pestouni, Pampa 25; Esnesh, Azul 14; Pestrini, Pampa 29; Pedro, G. Guido 27.

E. A. Thompson y Cía.: Carriquiory, Rivadavia 45; Thompson, Magdalena 45.

M. Urtasun e hijo: Ochoa, Castelli 30.

A. Véiaz y Cía.: Alsina, Cañuelas 35; Iribarne, Azul 50.

M. F. Agüero: Maisonave, Pampa 32.

Ayalas y Salazar: Getinoldi, T. Lauquen 105.

Aichourrón Hnos.: N. Mulhan, General Belgrano 39; Pedernera, id 50, Mullhan, id 34; Zampotti, Olavarría 55; Daneri, G. López 35.

A. Bellini y Cía.: Coppola, Ayacucho 47; Taddeo, Lincoln 55; Schauton, Ing. Luiggi 36.

J. Bayona: Bayona, 9 de Julio 87.

Bunge y Born Ltda.: Faunedy, Pampa 42.

S. Croharé: Etchegaray, Pampa 48.

Cuesta y Cía.: Guillón, 9 de Julio 20.

Cash y Cía.: Buris, Villegas 100.

Di Lellis y Fagés Hnos.: Lungui, Viley 76.

J. Elordy y Cía.: Iguren, Pampa 60, Cabello, Catriló 63.

J. Etcheverry y Cía.: Etcheverry, Navarro 30.

J. S. Echevarría: Ochoa, Magdalena 48.

Fayanás y T.: La Económica, Catriló 59; Ardeno, Rivadavia 91.

P. Genta e hijo: Rosa, T. Lauquen 24; Azuni, T. Lauquen 25.

A. E. Lantz: Noseda, Pampa 30.

L. Lourtet y Cía.: Arrieta, Olavarría 31.

Lascurrain y Etchegaray: Carocley, Mercedes 18.

Mihura Hnos.: Etchet, C. Tejedor 159.

M. de Hoz Hnos.: Aranguren, Madariaga 100; Alzaare, Pehuajó 23.

Mantel y Cía.: Ezquerra, Pehuajó 30.

Marasplin S. A.: Díaz, Pehuajó 20.

Méndez Hnos.: Parodi, Pampa 50.

F. Ojan y Cía.: Díaz, Las Heras 70; S. A. A. G. y G.: Belgrano 70.

Pryor e hijo: Pryode, 9 de Julio 100; Hughes, Guamini 25; Bilbao, id 100.

Pegasano y R.: Muni, Caseros 10.

Zubiaurre y Cía.: Aramburo, Mar Chiquita 70.

G. Rodrigues: Arnant, Guamini 40.

Volpo y Mazzino Hnos.: Miguel, Pellegrini 58.

J. Lalor: Casabat, Olavarría 18; Williams, Suárez 230; Gómez, Olavarría 15; Cornert, Caseros 50; Reid, Chascomús 83; Allrua, B. Mitre 24; Piret, Lamadrid 40.

P. y A. Lanusse: Ploti, Azul 28; Rojas, Rivadavia 47; Armón, G. Guido 30; Etchachuri, Magdalena 81.

Ventas de ayer

Alzaga Unzué y Cía. — A. ALSINA: Novillos: 200 mje. a $ 82. BOLIVAR: Novillos: 46 g. 66. A. ALSINA: Novillitos: 64 g. cje. 85. 9 DE JULIO: Novillitos: 25 g. cje. 40. VILLEGAS: Vacas: 9 mje. 55. A. ALSINA: Vacas: 20 mje. 50. VILLEGAS: Vacas: 10 g. 45. 9 DE JULIO: Vaquillonas: 25 g. cje. 80. PELLEGRINI: Terneros: 40 b. 30. A. ALSINA: Terneros: 45 r. 14. PEHUAJO: Terneros: 60 r. a 8.

Arancet P. y Cía. — ANGUIL: Novillitos: 17 g. cje. a $ 88. Vacas: 4 mje. 56. CATRILO: Vacas: 12 g. cje. 85; 4 id id 80. Vaquillonas. 6 cje. 18.

Aichourrón Hnos. — C. TEJEDOR: Novillitos: 20 g. a $ 50. G. BELGRANO: Novillitos: 2 g. 43. Vaquillonas: 20 g cje. 82. Terneros: 6 b. 28, 10 id id 20. OLAVARRIA: Terneros 22 b. 20, 43 r. 12. BELGRANO: Novillitos: 2 g 43; 23 g. cje. 83. Terneros: 8 b. 25.

Avalos Salazar — T. LAUQUEN: Novillos: 80 g. a $ 69. Novillitos: 9 g. cje. 85; 16 cje. 27.

Agüero M. F. — CATRILO: Novillos: 58 g. a $ 69.

Arzeno Hnos. — LAS FLORES: Novillos: 22 g. a $ 68. CATRILO: Terneros: 1 b. 28. Novillitos: 2 g. cje. 45 Vaquillonas: 4 g. cje 27. Terneros: 18 r. 17; 11 b. 23.50. CASEROS: Vaquillonas: 22 g. a 48.

Accame y Bellini — LINCOLN: Novillitos: 8 bje. a $ 25. Vaquillonas. 13 g. cje. a 25. CATRILO: Vacas: 6 g. cje 35. Bueyes: 3 mje. 107. Novillos 5 g. 55, 10 g. 60; 11 mje 92. BRAGADO. Novillitos: 14 bje. 23.

Bunge y Born — RIO IV: Novillos. 11 g. a $ 58; 4 cje. 33.

Bayona y Murré — G. LOPEZ: Novillos: 5 g. a $ 55 Vacas; 3 g. cje. 38. Vaquillonas: 16 g. cje. 85; 8 id id 38. Terneros: 9 r. 18. G. LOPEZ: Novillitos: 6 g cje. 37; 14 bje. 27.

Bayona José y Cía. — 9 DE JULIO Vacas: 13 g. a $ 45, 11 g. cje. 25. Novillitos: 2 fl. 5; 60 m. 2. SAAVEDRA: Novillitos: 12 bje. 15.

Beasley M. y R. — PELLEGRINI: Vaquillonas: 29 g. cje. a $ 38. Terneros. 10; b. 23.

Chapar J. y Cía. — RIVADAVIA: Novillos: 63 mje. a $ 79. G. BELGRANO: Novillos: 44 mje. 71.

Calvo N. A. — G. PAZ: Novillos: 8 g cje. a $ 41; 10 id id 40; 8 g. 52; 6 id id 51; 7 id id 58; 10 id id 60; 10 id id 55.50 10 id id 55.50; 37 id id 66; 10 id id 59.50 LUJAN: Novillos: 27 mje. 76; 13 g. 62; 10 id id 59.50.

Cooperativa de Hacendados — TAPALQUE: Novillos: 22 mje. a $ 72. MONTE: Terneros. 4 b. 25; 9 id id 22. 7 r. 16. Novillitos: 6 bje. 22. Vaquillonas: 12 g. cje. 32 AZUL: Vaquillonas: 5 g. 50.

Crotto Hnos. — MAGDALENA: Vacas: 17 mje a $ 55; 5 g. 40. Terneros: 51 r. 12. TAPALQUE: Terneros: 23 r. 18; 27 r. 12.

Coppola S. y Cía. — AYACUCHO: Vacas. 12 g. cje. a $ 35. Vaquillonas: 35 g. cje. 35.

Cash Jones y Cía. — PELLEGRINI: Novillos. 100 m g. a $ 86.

Ceballos y Cuiré — LA PLATA: Vacas: 2 g. a $ 40. Novillos: 5 g. 55.

Devoto Tomás y Cía. — LINCOLN: Novillos: 20 mje. a $ 80.

De Lellis y Fagés Hnos. — PELLEGRINI. Terneros: 16 b. a $ 25; 27 r. 16. Vacas: 94 r. 16; 9 g. 43.

Estremé Hnos. — LINCOLN: Vacas. 10 mje. a $ 48; 13 g. 45. Terneros: 10 g. a 30.

Estrugamou F. — RIVADAVIA: Novillos: 80 e. a $ 115, 46 g. cje. 45.

Elordy J. y Cía. — CATRILO: Novillos: 63 g. a $ 62; 16 id id 60 Vacas. 3 mje. 58. Novillitos: 28 g. 45.

Fayanás y T. — CATRILO: Vacas. 18 mje. a $ 58. Terneros: 16 g. 35; 25 b. 27 Gioja y Cía. — LA GLORIA Terneros. 25 b. a $ 22, 23 id id 23, 7 id id 25. Terneros: 4 m. 8.

Genta P. y Cía. — T. LAUQUEN: Novillos. 24 g. a $ 47. 14 g. cje. 39. Vacas: 4 g. cje. 28. Terneros: 7 b. 28

Goñi Ignacio e hijos y Hnos. — PELLEGRINI: Vacas: 4 mje. a $ 54. BRANDSEN Terneros. 16 b. 23. CATRILO. Novillos. 9 g. 52. Vaquillonas: 15 g cje. 25; 11 id id 36 Terneros: 6 b. 25.

Iriart A. — G. VILLEGAS. Novillos: 20 e. a $ 97. PELLEGRINI: Novillos: 22 g. 60.

Lalor Juan — OLAVARRIA: Terneros. 8 b. a $ 25. 6 id id 20; 4 g. 37. CHASCOMUS: Vacas. 12 mje. 48.50, 10 g. 42. Terneros: 3 r. S. C. SUAREZ: Vaquillonas: 10 g. 49, 16 id id 47; 14 id id 50, 17 id id 50.50, 15 id id 50.50; 14 mje. 51 id id 55, 14 g. 48.50; 11 id id 50.50, 11 id id 52.50. Novillos: 105 mje. 125.

CHASCOMUS: Terneros: 20 b. 20; 20 id id 28; 18 id id 20. ECHEVARRIA: Novillitos: 15 bje. 53. LA MADRID: Vaquillonas: 8 g. cje 35; 3 id id 24. Terneros: 19 g. 14 50; 6 id id 14. Vacas: 4 g. cje. 29. CASEROS: Terneros. 12 r. 10.50; 24 id id 13.50; 17 id id 19. MAGDALENA: Vacas: 10 e. 60; 4 mje. 58.50; 3 e. 67.50. Novillitos: 19 bje. 26.50. Terneros: 18 b. 24.50; 19 id id 20.50. Vacas. 4 g. cje. 38.

Lanusse P. y A. — AZUL: Vacas: 4 g. cje. a $ 39, 5 id id 38. RIVADAVIA: Terneros. 8 r. 17.50; 10 id id 20, 10 b. 23.50; 11 id id 23; 8 id id 28. G. GUIDO: Terneros: 10 r. 18.50; 10 id id 18, 10 id id 13.

(Continúa en el 23 avedragi 84332)

Lascurrain y Etchegaray — MERCEDES: Novillos: 18 mje. a $ 70. S. LUIS: Novillos: 20 mje. 85; 20 id id 78, 20 id id 75 CORDOBA: Terneros: 23 g. 35.

Lourtet L. y Cía. — OLAVARRIA: Novillos: 21 mje. a $ 75.

Marasplin y Cía. — PEHUAJO Vacas: 40 mje. a $ 55.

Martínez de Hoz Hnos. — MAGDALENA Vacas: 4 g. cje. a $ 30. Vaquillonas: 35 g. e g. 26; 17 id id 20. Novillitos: 44 b e a 36. PEHUAJO: Novillitos 6 g. cje. 35. Terneros: 5 b. 20.

Mihura y Cía. — C. TEJEDOR: Novillos 20 g. a $ 55; 40 id id 50. Vacas: 15 g. 44; 7 b e. 12. Terneros: 55 b. 20; 4 r. 10

Méndez J. y Cía. — G. PAZ: Novillos. 18 g. a $ 48. Novillitos: 8 g. cje 35; 5 id id 30. Novillos: 20 g. cje. 45.

Ojam F. y Cía. — LAS FLORES: Terneros: 70 r. a $ 10.50. G. BELGRANO Novillitos: 58 g cje. a 42 14 id id 33.

Paz A. — C. VIDAL: Vacas: 22 e. a $ 60.

Paredes C. — T. LAUQUEN: Novillos. 50 mje a $ 72. Vacas: 3 e. 63; 2 g. 45. Terneros: 14 g. 32; 22 b. 27; 8 id id 24.

Rodríguez G. — GUAMINI. Vaquillonas: 14 g. cje. a $ 27. Terneros: 13 r. 17, 5 id id 20.

R. C. Zubiaurre — B. MITRE: Novillitos. 8 bje. a $ 20. M. CHIQUITA: Vaquillonas: 14 g. cje. 26. B. MITRE: Terneros: 6 r. 15. M. CHIQUITA: Terneros: 15 r. 11.

Patrón F. L. — G. GUIDO: Novillos: 20 g. a $ 65. C. TEJEDOR: Vaquillonas: 18 g. cje 38. Vacas: 12 e. 65.

Suc. Sansot E. — AZUL: Novillitos: 14 c.g. a $ 25. CATRILO: Novillos: 24 g. 55. Novillitos: 17 g. 50. Vaquillonas: 12 mje. 54. G. GUIDO: Terneros: 18 r. 10; 5 b. 22; 4 m. 8.50.

Salaberry y Bercetche — CHASCOMUS: Terneros: 9 r. a $ 15.50; 9 id id 17, 12 b. 27.50; 10 r. 13.50, BRANDSEN: Terneros: 17 b. 20; 13 id id 24.50; 15 id id 21. LUJAN: Terneros: 26 r. 14; 12 id id 18. MAGDALENA: Vaquillonas: 7 g. 46; 2 id id 41.50; 5 g. cje. 36; 5 id id 34. Novillitos. 6 g. cje. 35; 3 id id 40. Novillitos. 7 bje. 23. NAVARRO: Vaquillonas: 6 g. e g. 26, 3 id id 38.50. RIVADAVIA. Terneros: 11 g. 34.50; 12 id id 34; 11 id id 35.50, 5 id id 34. Novillitos: 5 g. 51 AZUL: Toritos. 4 bje. 18.50; 4 id id 22 Novillos 4 g. 57; 4 mje. 52.50. OLAVARRIA. Terneros 10 r. 9; 10 id id 13, 14 id id 12 50, 11 id id 15; 16 id id 14; 10 id id 17.50. AZUL: Terneros: 4 g. 10; 7 id id 9, 7 id id 7 50; 11 id id 6. Novillitos 12 fl. 13, 9 bje. 22. MAGDALENA Vacas 4 g. 40; 5 id id 46; 5 mje. 53.50, 9 id id 11. Terneros: 15 r. 11; 9 id id 12, 9 id id 7.50. G. PAZ: Terneros: 13 r 17, 10 id id 18; 12 id id 16; 8 id id 11. MATANZA: Novillitos: 3 g. 39; 3 id id 45; 3 mje. 49; 8 id id 53

Santamarina e hijos — CAÑUELAS: Vacas: 76 g. cje. a $ 30. Vaquillonas: 2 g. cje. 24. Novillitos: 12 bje. 24.

Thompson E. A. — MAGDALENA: Vaquillonas: 12 g. a $ 50. Terneros: 30 g. 36, 2 r. 18. RIVADAVIA: Terneros: 17 b. 22, 12 r. 10; 16 id id 18.

Véiaz Angel y Cía. — AZUL: Terneros: 7 b. a $ 23. CAÑUELAS: Terneros: 24 r. 9; 16 id id 10. AZUL: Terneros: 33 b. 20, 10 id id 10. G. PAZ: Vaquillonas: 10 g. cje. 26.

Urtasun M. e hijos — CASTELLI: Terneros. 60 r. a $ 12.

Compra de los frigoríficos: Cía. Sansinena 229 animales: La Blanca, 526 id; Swift 347 id; Wilson 416 id; Armour 332 id; The Anglo South American Meat. Co. Ltda, 90 id.—Total: 1.948 animales.

Animales porcinos

Con una entrada abundante de animales se desarrollaron ayer las operaciones en porcinos. Los precios obtenidos no acusaron cambio alguno en comparación con los obtenidos el viernes, pues variaron de $ 0.43 a 0.46 el kilogramo.

Entraron ayer 1.184 animales.

Ventas de ayer

Arizzi y Segué — De Rivadavia 28, a $ 0.45.

Salaberry y Bercetche — De Olavarría 50, a $ 0.40.

De Lellis y Fagés Hnos. — De Matanza 5, a $ 0.38, de id 98, a 0.42; de Trigales 47, a 0.42; de C. Casares 10, a 0.28; de id 10, a 0.40, de Le Bagode 7, a 0.28; de id 90, a 0.40; de Ayerza 35, a 0.42; de id 15, a 0.40.

Puiggrós y Cía. — De C. Tejedor 19, a $ 0.36.

Florito Hnos. y Sambrizzi — De Bolívar 41, a $ 0.40.

C. Rodríguez — De Pellegrini 50, 4 pesos 0.44, de id 48, a 0.41; de Lobos 23, a 0.39; de id 16, a 0.36; de Pellegrini 35, a 0.41, de Lobos 22, a 0.24.

A. y Bellini — De T. Lauquen 20, 4 pesos 0.38; de id 10, a 0.39.

Pryor e hijo — De Arenales 20, 4 pesos 0.37.

Arzeno F. B. — De Olavarría 20, 4 pesos 0.37.

B. y Murré — De G. Paz 23, a $ 0.40.

Cooperativa de Hacendados — De Monte 20, a $ 0.12.

T. Dévoto y Cía. — De C. Tejedor 19, a $ 0.40; de id 20, a 0.37.

Estremé Hnos. — De Alem 20, 4 pesos 0.20.

A. Véiaz y Cía. — De Pampa 34, 4 pesos 0.34; de id 6, a 0.20.

F. L. Patrón — De 9 de Julio 36, 4 pesos 0.43; de id 26, a 0.25.

MERCADO DE MATANZA
(Estación Tablada)

Las operaciones en este mercado produjeron alza favorable para los capones, dando precios elevados de buena clase y gordura y flojedad especiales de frigorífico. En cambio, para capones de medias calidades pesadas, la alza fué menos notoria y para los livianos el mismo.

He aquí un detalle de las operaciones anotadas ayer a los más altos precios:

70 ovejas, de la estación Cortínez, a $ 10.80, vendieron Salaberry y Bercetche, etc. por cuenta de Groll, comprador Sa-

Ciudadanos!

Después de Votar

vigorizad vuestro organismo de los desgastes de la campaña electoral, tomando una copita del delicioso y afamado aperitivo Nilo-Quinado Kalissay.

Hemos efectuado grandes rebajas
DESDE EL 1.° DE ABRIL
EN
APARATOS FOTOGRÁFICOS
Kodak y Películas
FLORIDA 118 - A. GRIMALDI y Cía. - Bs. AIRES

No sufrirá su Estómago
si toma usted media cucharadita de Magnesia Bisurada con un poco de agua caliente en cuanto haya terminado de comer. El noventa por ciento de los casos de males del estómago, es debido a la excesiva acidez o fermentación de los alimentos. La Magnesia Bisurada neutraliza el ácido y para la fermentación en cinco minutos, o de lo contrario se le devuelve su importe. Si sufre usted de dispepsia, gastritis, indigestión o simplemente de dolores después de las comidas, deposite en cualquiera buena farmacia $ 2.— m/n y obtenga una botella de Magnesia Bisurada, usándola de acuerdo con las instrucciones, y dele a su estómago ocasión para funcionar sin dolor y de un modo normal. Recuerde el nombre—Magnesia Bisurada—o sea el remedio que facilita las funciones del estómago.

NEURASTENIA
Histeria, Epilepsia, Ciática, Neuralgias, Insomnio, Falta de Vitalidad. Dr. B. Gómez Palmes, de las Clínicas de París. Av. Mayo 1157. De 9 a 18. v30

Fábrica de Camas y Muebles de bronces ingles. Catálogo Gratis. Molina y Cía. Industriales argentinos. Esmeralda 153 U. T. 2822, Av.

El pulidor "NOTABLE" para limpiar cobre, bronce y metales es verdaderamente notable.

Dr. TORTI
Secretas, Urinarias y Piel. Curación científica de la debilidad general. Asarcias, Riñones, Vejiga y Próstata. MORENO 925. de 9 a 11 y de 15 a 19. v30

A. ASTRALDI
SARMIENTO 1042 - Bs. Aires
Los pedidos de campaña se atienden en el acto.

Desengáñese Vd.: nuestros muebles son conocidos en toda la República, por su calidad inmejorable y precios sumamente baratos.

Regio dormitorio estilo Hannibal, lustre roble norteamericano, mueble, compuesto de ropero, toilet-cómoda con tres espejos, cama cimera con elástico reforzado, mesa de luz con repisa, 1 percha, 1 toilette y de regalo 1 fino reloj C. plata 800 $ 195

Embalaje y acarreo GRATIS — Solicite el Nuevo Catálogo ILUSTRADO.

La Mujer y la Casa
Revista mensual
3er. año de existencia

Es la revista de mayor interés para Vd., señora. Cada número contiene 40 páginas de lecturas, decoraciones, peinados.
MODAS, LABORES,
recetas culinarias y varias.
SUSCRIPCION POR AÑO: Edición A (popular), a $ 3.—; Edición B (de lujo), a $ 5.—
Redacción y Administración: 1277 PERU, Bs. As. U. T. 2093. B. O.

...Blanca y 872 capones de 9...
...$ 11, 6500 Swift y Cía.: 6...
...de Medina, comprador: el fri...
...Armour.
...precios extremos del día fueron...
siguientes:
Capones esp. p. frig. de $ 9.10 a 11.—
" gen. p. frig. de " 8.— a 9.80
Ovejas esp. p. mat. de " 9.— a 10.80
" gen. p. mat. de " 4.60 a 8.—
Corderos esp. y excep.
" p. frigorífico, de . . " 12.— a 14.—
" gen. p. frig. de " 9.50 a 11.—
" gen. p. mat. de " 3.— a 6.70
Se vendieron para el consump local 1121 Animales.
Compra de los frigoríficos: Compañía Sansinena 884 animales; La Blanca 2.731 id; Swift 2.104 id; Armour 2.014 id; Las Palmas 1.634 id; Wilson 1.682 id; The Anglo South American Meat Co. Ltda. 2.1[illegible] id.
Pastor, Juan: Tajenajberry, Monte 386; Aristegui, Luis Flores 204; Polleo, Ranchos 105; Dulau, Newton 175; Altuhoe, Olavarría 21; Richardson, Maipú 220; Estrella, La Verde 120.
Tajenajberry y Betcetche: Malabia, Rocha 182; Ruben, Martínez 105; Nered, Junqueira 150; Rubiet, Muñoz 240; Groll, Conarco 214; Fontana, Maipú 394; Olavarría 18 196; Fontana, Maipú 114; Aramburu, Alvear 221; Maldonado, Labarden 200.
Iraburain y Etchegaray: Basán, Tapalqué 268; De Aliges, Vieja 128; Kaufe, La Colonia 180; Aguerre, id 189.
Groll Ignacio e hijos y Hnos.: Irigoyen, Rocha 104; Carricaburu, Fair 177.
Bascarán Felipe: Díaz, Carhué 103; Urbieta, id 102; Lasmjur, id 170; Gros Echenagusia 186, Baraldi, I. Thompson 175; López, Berutti 86; Zabala, V. Cañas 98.
Oyhar Angel y Cía.: Besano, Carhué 100; Conde, Labarden 149.
Uzuá Alzaga y Cía.: Sporden, Fairé 934.
Figueras M. y Cía.: Pinto, Carhué 200.
Echevarría Juan S.: Barroque, Lértera 108.
D'Hers F. y Cía.: Escardella, Pellegrini 90.
San Roltran Sansot: Barte, Muñoz 220; García, Catriló 406.
Palacios Hnos.: Roleau, Relano 108.
Aranceí Pedro Arrstamunue, V. Mocerba 125.
Martínez de Hoz Hnos.: Rivas, Castelli 101, Aranguren, A. Jonte 171.
Méndez Hnos. Ruiz Fair 125.
Alchourrón Hnos. Sotelendo, Fair 225.
Grotto Hnos. Sarsfield, Sevigne 190, Carlquist, Olavarría 116.
Aycaine Bernal y Cía.: Carlo, Vieja 158.
Ocam F. y Cía.: Tamini, M. de Rosas 119; Migues, La Naranja 958.
Agueto M. F. y Cía.: Cocache, General Chas 180.
La Cooperativa de Hacendados: Irazur, Shaw 150, 11, Azul 217, Irigoin, Muñoz 81, Cía Sistena, Pourtalé 340.
De los Santos J. C.: Bravo, Olavarría 1852, Cerrado, Azu. 191.
Bayona Juan: Capurro, Barragueira 198, Peluqueros, Lamadrid 10a.
Ruoin D.: Cnouzeau, Segurez, Cucurel 389, Rawegano, Pa do 370; Guardeo, Lamadrid 258.
Irisseo F. B. Hnos.: Aragaya, Rocha 180.
Patrón Costa y Pedro: Andrea, Rocha 202.
Iraburu Pedro y Antonio Amorini: Pavón 158, Torres, V. Dcna 284, Eresmayo, M. de Rosas 200; Peal, Shaw 240.

Ventas de ayer

Alchourrón Hnos. — PAR: 33 ovejas a $ 5.40; MATOS: 35 ovejas a $ — PUAN: 11 ovejas a $ — id id a $ —; PUAN: 16 capones a 10.80; PAR: 25 capones 10.50; 130 borregos 11.
[illegible] y Cía. — V. MODLE: [illegible] a $ 11.—.
Arzeno F. B. Hnos. — ITURREGUI: 11 borregos a $ 9.—; 11 id id 8.50, 100 id id 10.—, 45 capones 10.50; 20 id id 10; ROCHA: 183 capones 11.—; 17 ovejas 6.50.
Agüero M. F. y Cía. — G. CHAS: 15 ovejas a $ 9.—; 14 borregos 11, 22 id 8.50, ANGUIL: 110 ovejas 9.50, G. ACHA: 170 borregos 5.
Bascaran F. — HENDERSON: 97 borregos a $ 10.50, 54 id id 10, THOMPSON: 30 ovejas 7.20, 72 id id 5.50; 18 id id S.M. BERUTTI: 93 borregos 8, CARHUE: 33 capones 9, 34 ovejas 6, 35 borregos 8, V. CASAS: 98 borregos 7.50, CARHUE: 46 borregos 9, 57 ovejas 6; 42 borregos 10.60.
Bayona Juan — LAMADRID, 16 capones a $ 10; 42 borregos 9.50; 44 ovejas 5.50; DARRAGUEIRA: 60 ovejas 6.50; 17 borregos 9.50, 13 ovejas 3.30, 81 id id 4.60; 18 corderos 6.50.
Grotto Hnos. — SEVIGNE 170 capones a $ 10; 20 ovejas 6, OLAVARRIA 37 ovejas 7.70; 66 borregos 10 50.
Crédito Territorial de Santa Fe — 3 BARGENTOS: 6 capones a $ 7.50.
Orharé Salvador — PIRAN: 261 borregos a $ 8.50; 572 capones 11.
Caspar y Cía. — J. LUFGO: 206 borregos a $ 12.50, 107 id id 7; 130 id id a 10.20; 56 id id 9.
De los Santos J. C. — OLAVARRIA: 4 ovejas a $$ 9.50; 60 id id 7.50; 88 borregos 11.50. AZUL: 106 borregos 10; 90 id id 7.50.
Diners F. y Cía. — PELLEGRINI 82 ovejas a $ 6.20.
Díaz Jacinto — SEGUI 74 ovejas a $ 6.35 id id 4.80.
Devoto Tomás y Cía — G. GUIDO: 15 ovejas a $ 6. G CHAS. 29 borregos 11. NECOCHEA: 75 ovejas 6, 25 capones 8. M. CHIQUITA: 31 borregos 6.50; 124 ovejas 6.30; 32 id id 5.30, 32 borregos a 6.50; 71 ovejas 6.30 18 capones 8.50. CASARES: 124 capones 9.50; 224 id id 10.
Etcheverría J. S. — LERTORA: 80 borregos a $ 10.50, 98 id id 6.50, LUCA 10 borregos 6.50, 138 ovejas 4.30.
Etcheverry J. y Cía — LAS MARIANAS: 7 0boregos a $ 11.50, 155 ovejas a 5.30.
Fayanás y Tellagorri — A. ITALIA: 47 capones a $ 10.50, 24 ovejas 10.50.
Frers Julián F. — PIRAN: 68 ovejas a $ 7.30; 22 id id 6.30.
Garriga Miguel — MAIPU: 137 ovejas a $ 6.50; 38 borregos 9.70, 66 id id 7. MONTE: 260 borregos 11.60, 95 id id 10.80, 30 id id 7.60 LAS FLORES 80 borregos 7.30; 123 capones 10.70. NEWTON: 75 borregos 10
Iraburain y Etchegaray — TAPALQUE: 60 capones a $ [illegible].50, 92 borregos $6.40 id id 6.50, 54 id id 6, 12 id id 4. LA COLINA: 178 capones 10.50 VIDELA, 22 borregos 8, 19 capones 9.50; 78 ovejas 6.30; 57 borregos 6, 12 id id 4. LA COLINA: 13 borregos 10.50; 55 capones a 10.20; 121 ovejas 7.
La Cooperativa de Hacendados—AZUL: 82 borregos a $ 7.40, 66 capones 8, 31 ovejas 6.50, 112 borregos 8.50, 101 capones 9.50. POURTALE 487 capones 10; 52 ovejas 5.80; 120 borregos 9.70; 61 ovejas 6.80; 29 capones 9.50. MAGDALENA: 47 capones 9.70; 90 id id 5.30, 13 carneros 5. MUÑOZ: 74 ovejas 5.60, 15 capones 9.
Lanuse P. y A. — PARRAVICINI: 141 capones a $ 10, 47 borregos 5.50, V. DORNA: 79 capones 9.50, 110 borregos 6.10; 82 id id 4.50; 110 ovejas 4.30, 72 borregos 9.20; 18 id id 6. SHOW: 54 capones 9; 42 borregos 9.80, 80 ovejas 7.
Méndez M. y Cía. — C. VIDAL: 26 capones a $ 10; 83 borregos 11.
Méndez Hnos. y Cía. — NAPALCOFU: 40 capones a $ 9; 16 ovejas 7; 52 borregos 7.50; 125 id id 10.
M. de Hoz Hnos. — A JONTE: 25 borregos a $ 10.50; 140 ovejas 7. CASTILLA: 42 borregos 10; 40 ovejas 7; 15 id id 6.
Olim F. C. y Cía. — AYACUCHO: 114 capones a $ 12, 10 carneros 5.30; 16 borregos 8.50; 72 id id 6.70. LA NARANJA: 45 borregos 8, 165 id id 3. 220 id id 5.80; 510 id id 3.80. M. DE ROSAS: 25 ovejas 7; 93 borregos 10
Beloqui y Cía. — CEBALLOS: 20 borregos a $ 8; 55 ovejas 8.20
Palacios Hnos. — VIGILANCIA: 80 ovejas a $ 5.50. RELEVO: 76 borregos a 11; 17 capones 9.50.
Paz Adolfo — C VIDAL 68 capones a $ 10.50; 106 ovejas 8
Palau y Cía. — SANSINENA: 85 ovejas a $ 4.80.
Patrón Costa y Peró — ROCHA: 101 capones a $ 10.80; 40 borregos $ 50; 12 id id 5.90; 47 ovejas 8.
Ruiz Ernesto D. — WILLIAMS: 90 borregos a $ 10; 75 id id 12. ABBAL: 30 capones 10.50; 150 ovejas 5
Rubio D. Zubiaurre — PARDO: 370 capones a $ 10. CACHARI: 110 capones 10.10; 46 borregos 10; 181 id id 11.
Salaberry y Bercetche MAIPU: 65 borregos a $ 11.50; 52 capones 10. ROCHA: 148 ovejas 8.50; 25 borregos 11. MARTINETAS: 36 capones 9.50. 47 borregos 11. CARHUE: 95 borregos 10. MUÑOZ: 18 borregos 12; 120 id id 10. CABILDO: 70 ovejas 10.80. MAIPU: 350 borregos 10; 104 id id 7.20 OLAVARRIA: 58 borregos 4.70; 38 id id 9.50. LABARDEN: 150 capones 10.50; 27 capones 7; 11 id id 7.
Sansinena S. A. — TRES CUERVOS: 205 capones a $ 10.20.
Uriburu M. y Cía. — ALZAGA: 80 borregos a $ 7.90; 91 capones 10; 37 ovejas 7.40; 27 borregos 7.90; 82 capones a 10.90; 102 capones 8.80. ROOSEVELT: 50 ovejas a $ 9.80; 339 id id 7.10.
Unsain Alzaga y Cía. — PIROVANO: 40 ovejas a $ 5.80. FATRALO: 231 ovejas 6.30; 616 borregos 10.50; 62 id id 6.50.
Vaz Angel y Cía. — AYACUCHO: 230 capones a $ 6.30. B. VISTA: 19 carneros 10.30; 65 borregos 5. OLMOS: 30 ovejas 4.80. RAUCH: 41 ovejas 5. M. [illegible] 95 ovejas 7.20; 200 id id 7.80; 50 id id 6.30. G. ACHA: 209 borregos 10.80. C. VIDAL: 330 capones 10.80. OLMOS: 112 borregos 4.50.
Barcia J. y Cía. — TAPALQUE: 96 capones a $ 10 70; 95 ovejas 6.80.
Pegazano Roccatagliata y Cía. — STROEDER: 838 ovejas a $ 8.70; 79 id id 7. OTORO: 149 ovejas 7.80; 110 capones 9.40.

Para la Toilette
Para la Higiene
El desinfectante desodorizante bactericida más enérgico que existe es el
CHINOSOL
Todos los médicos lo saben
6 veces más activo que el sublimado no es venenoso.
Viene en comprimidos de 1 gramo solubles instantáneamente en el agua.
Se vende en todas las farmacias

BANCO FRANCES
DEL RIO DE LA PLATA
RECONQUISTA 157
U. T. 5410 Av., C. T. 3520 Local
Sucursales:
Rosario, B. Blanca y Chivilcoy
Agencia:
Calle Rivadavia 2877
Capital autorizado o$s 20.000.000.—
" realizado " 14.000.000.—
Reservas " 1.567.569.—
Nos ocupamos de toda clase de operaciones bancarias.

JENNY
70, Champs-Elisées, PARIS
previene a su clientela que no tiene ni sucursal ni representante en América del Sud

Llame al 1503 Mitre para el arreglo de su Calífono de Baño
Dante Martini
Fábrica de Calífonos "Celestial"
Pida Catálogos — Gallo 330

Dr. Arganaraz
Profesor suplente de la Facultad
Enfermedades de los OJOS Y ANTEOJOS
Calle Paraguay 640. De 14 a 18 v30

Dr. CABAUT Especialista en enfermedades de los ojos, operaciones, anteojos, etc. Consultas de 13 a 17, y además lunes, miércoles y viernes, de 9 a 12. B. Mitre 1175, T. 2923 Rivadavia. v10a

C.IA ELECTRO-SIDERÚRGICA
DUFOUR FISCHBACH & PEREYRA IPADLA
LAMPARAS NEON GLIMM
Buscamos agentes en el interior para PROPAGANDA LUMINOSA
Of. Florida 804 - Tel. V Sarsfield 1755

BANCO ARGENTINO URUGUAYO
ABONA
— EN — CUENTA CORRIENTE 1 %
DE INTERES ANUAL
PLAZO FIJO, CONVENCIONAL.
Emite giros sobre todas partes del mundo
ADMINISTRA PROPIEDADES
— EN — Caja de Ahorros 6 %
a retirar en cualquier momento, sin previo aviso, y con CAPITALIZACION TRIMESTRAL
138, RECONQUISTA, 146 - Buenos Aires

TUBERCULOSIS NEURASTENIA ANEMIA
TRICALCINE
RECONSTITUYENTE
El Mas Poderoso - El Mas Scientifico - El Mas Racional
CARIAS DENTARIAS - TOS - DEBILIDAD

MEDICACION
LA MAS EFFICAZ
PARA EL TRATAMIENTO
DE
BRONQUITIS BAJO VARIAS FORMAS
ANEMIA
ENFERMEDADES DEL ESTOMAGO
NEURASTENIA
RAQUITISMO
ESCROFULA
LACTANCIA Y CRECIENCIA DE LOS NIÑOS
DEBILIDAD
TUBERCULOSIS
TRICALCINE
A BASE DE SALES CALCICAS CONVERTIDAS EN ASIMILABLES
DU DOCTEUR E. PERRAUDIN
Ex-Chimiste Expert de la Ville de Paris
Ex-Élève de l'Institut Pasteur
DE VENTA EN TODAS LAS DROGUERIAS Y FARMACIAS DEL PAIS
Laboratoire des Produits "Scientia", 10, Rue Fromentin, PARIS
ESCROFULA - RAQUITISMO

Dr. PABLO C. ARATA
Especialista en enfermedades internas, de [illegible] y Sífilis. Consultas de 2 a 6
RIVADAVIA 2021 U. T. 1814, Lib.

Dr. Enrique Castaño
Jefe de clínica del servicio de afecciones génito-urinarias del Hospital Ramos Mejía. Especialista de riñón, vejiga, próstata uretra y sífilis. Ha trasladado su consultorio a la calle Montevideo 582, de 14 a 17. perm

SEMILLAS
de Hortalizas, Flores, Alfalfa, Ray Grass Cebadilla etc.
A LOS ESTANCIEROS
recomendamos La Composición de Pastos Tiernos muy especiales para mejorar campos de pastoreo, combinados de manera de tener pastos en el campo durante todo el año, principalmente En Invierno
Bulbos de jacintos, narcisos, tulipanes freesias, junquillos y otras variedades.
CEVASCO HERMANOS
Semillas y plantas
B. Mitre 564. Bs. Aires

REUMATISMO
Ciática, Lumbago, Gota, Diabetes, Obesidad y demás enfermedades de la Nutrición. Tratamiento radical por los Rayos Ultravioleta. Dr. R. Gómes Palmes, de las Clínicas de París. Av. Mayo 1157. De 9 a 18. v30

OFERTA SIN PRECEDENTE
J.S.ROBIN
OPTICA — RADIUM
C. PELLEGRINI 184
Los Lentes y Anteojos enchapados en oro y garantidos por 15 años costaban ANTES $ 15
AHORA $5 m/n
Examen gratis de la vista por el afamado especialista norteamericano, diplomado en Norte América.
J. S. Robin

Dr JULIAN PANELO
Clínica médica
Corazón, pulmones y enfermedades internas en general. De 4 a 6. CANGALLO 1571 v2a

J. Edelberg
Dentista cirujano Dientes ajos sin paladar — Operaciones sin dolor. B. de Irigoyen 909. v30

DOCTOR J. MASPERO CASIRI
Ex jefe de clínica Hosp. Rivadavia. Corazón Ultimo tratamiento. Debilidad general y afecciones pulmonares Nerviosas, Rayos X Pueyrredón 1689. Consultas de 16 a 18. v15

Dr. E. F[illegible]N
Electricidad médica y Fisioterapia
Reumatismos, Pulmones y Venéreos. A. a 12. Corazón, Estómago y Nervios a de 15 a 18 perm.
RIVADAVIA 1425.

Clínica Argentina
PARA
Enfermedades del PULMON
SANATORIO De los Dres. G. Fonso Gandolfo, Héctor Norriè, Ricardo Hansen
Consultas de 10 a 12 y de 14 a 19
RAYOS X — ANALISIS
Pueyrredón 907. - U. T. 6658, Mit.

Dr. BAFICO Especialista en piel, secretas y génito - urinarias. Enfermedades de señoras Ex director del Sanatorio de Señoras y médico de sala del Hospital Rawson. Calle Tucumán 719. De 14 a 18. Horas pedidas: 10 a 12. v2a

G FASCE, ex jefe clín Hosp. Italiano - Dentadura compl $ 60; empl. 5, op. sin dolor; dientes ajos. Rivadavia la 3907. Esq. subr. Medrano. v30

ESTOMAGO
ESPECIALISTA
Intestino, Vientre, Debilidad, Enflaquecimiento, Sangre y Pulmon
Dr. SPINEDI - Rivadavia 1359
De 9 a 12 y de 14 a 20 (Domingos de 9 a 11)
v2a

VACUNAS CARBUNCO, 0.15 la dosis MANCHA — ENTEQUE LIGNIERES HERMANOS
v3 718, Pueyrredón - Buenos Aires

MENTONIER
Para eliminar y evitar la papada que tanto deforma el rostro, y cuerpeo, es, unico procedimiento eficaz, es el uso del "MENTONIER"
En goma gris $ 2 m/n.
En goma colorada $ 4 m/n.
Solicite Catálogo ilustrado gratis de Artículos para la Belleza del Rostro
PEDRO GIMENEZ — 961 Lavalle 963

Anexo: SARMIENTO 1699
esq. R. PEÑA
15 DIAS DE OFERTA
A PRECIOS IRRISORIOS

GUARDAPOLVOS para niño, confeccionados en brin blanco, lo más grueso y durable que se fabrica.— Largo:
55 centms. $ 2.70
60 " " 3.—
65 " " 3.30
70 " " 3.60
75 " " 3.90
80 " " 4.20
90 " " 4.50
100 " " 4.80
DELANTAL de niña, confeccionado en rico madapolán muy grueso, especial para colegio. Ocasión única. Largo:
60 cm. a $ 1.90
70 " a $ 2.20
80 " $ 2.50
90 " $ 2.80
100 " $ 3.10
110 " 3.40
REPASADORES
REPASADORES de algodón, tipo grueso, tamaño grande, por estos días, la docena, a pesos 7.40
REPASADORES de hilo, blancos, clase fina, tamaño muy grande, gran ocasión, la docena, a pesos 9.90
TOALLAS
TOALLAS de felpa, muy buena, clase, tamaños grandes, a $ 0.75
TOALLA de felpa, toda blanca, precio de gran ocasión, sólo por estos días a pesos 1.25
AJUAR DE PARIS
CORRIENTES 1200
ESQ. LIBERTAD
YAÑEZ Y Cía.
FRAZADAS de LANA
A MITAD de PRECIO
FRAZADA pura lana, para una plaza $ 7.80
FRAZADA de lana fina, para plaza y media $ 9.40
FRAZADA de lana para cama camera, a $ 10.95
FRAZADA algodón de color, una plaza, a $ 1.40
FRAZADA blanca de algodón, una plaza $ 2.50
FRAZADA imitación lana, plaza y media, $ 6.90
GRAN OCASION
CALZON para señora confeccionado en franela gruesa, muy fina festoneado, colores rosa, celeste y blanco, $ 2.4

PRECIOSO juego de camisa y calzón en madapolán fino, vainillado y adornado con aplicaciones de broderie, gran ocasión cada pieza, a $ 1.20

JUEGO de camisa y calzón en madapolán fino vainillado y bordado, ocasión única, cada pieza, a $ 1.90

COMBINACION de enagua y corpiño, adornada con bordados suizos y vainillas; una ocasión jamás vista, sólo por estos días, a $ 2.95

CAMISA de madapolán adornada con bordados suizos y vainillas, se vende al precio irrisorio, de $ 1.60
CAMISA de madapolán festoneada y bordada, se liquida, a $ 1.95
SABANAS
SABANAS uso doméstico, clase fuerte, para cama de una plaza, a $ 4.50 y $ 2.50
Para plaza y media, ocasión única, a $ 3.90
Para dos plazas, precio por estos días, a $ 4.95
SABANAS vainilladas en crea muy fuerte, para 1 plaza, a $ 3.60
Para 2 plazas, GRAN OCASION, a pesos 5.20
Para Cama Camera
COLCHA de piqué en colores rosa, celeste y granate, rica clase, una gran ocasión, su precio es de $ 14.90, durante estos días se vende al precio irrisorio de pesos 9.80
COLCHAS de color gustos muy lindos, rica clase, para 1 plaza, $ 6.95
COLCHA blanca y de color, con fleco buena clase, para 1 plaza, 7.90 y 4.90
FUNDAS
FUNDAS de madapolán, muy rica clase, vainilladas, para una plaza, a pesos 0.75
Las mismas para cama camera, a $ 1.50
FUNDAS confeccionadas en fino madapolán, vainilladas y festoneadas, para 1 plaza, ocasión única por estos días solamente, $ 0.95
La misma, para cama camera, GRAN OCASION, a pesos 1.95

MARITIMAS Y FLUVIALES

Servicio de correspondencia

Se distribuirá correspondencia:
Hoy, de Norte América y Brasil, en el Southern Cross, con fechas hasta el 16 de marzo.
El 5, de Europa y Brasil, en el Demade, con fechas hasta el 18 de marzo
El 7, de Europa y Brasil, en el Orania con fechas hasta el 21 de marzo.
El 8, de Europa y Brasil, en el Córdoba, con fechas hasta el 20 de marzo.
El 9, de Europa y Brasil, en el A. Delfino, con fechas hasta el 22 de marzo
El 12, de Europa y Brasil, en el Conte Rosso, con fechas hasta el 29 de marzo.
El 12, de Europa y Brasil, en el Tuscelia, con fechas hasta el 28 de marzo
El 12, de Europa y Brasil, en el Desirade con fechas hasta el 24 de marzo
El 13, de Europa y Brasil, en el Indiane, con fechas hasta el 20 de marzo.
El 15, de Norte América y Brasil, en el Vestris, con fechas hasta el 26 de marzo
El 15 de Europa y Brasil, en el Anconia, hasta el 28 de marzo.
El 16, de Europa y Brasil, en el Atlanta, con fechas hasta el 22 de marzo.
El 16, de Gran Bretaña, en el Corinaldo, con fechas hasta el 25 de marzo.
El 16, de Europa y Brasil, en el Duca degli Abruzzi, con fechas hasta el 26 de marzo
El 18, de Norte América y Brasil, en el Aeolus, con fechas hasta el 30 de marzo
El 18, de Europa y Brasil, en el Highland Glen, con fechas hasta el 26 de marzo.
El 19, de Europa y Brasil, en el Desna, con fechas hasta el 1.° de abril.
El 21, de Europa y Brasil, en el Valdivia, con fechas hasta el 3 de abril.
El 24, de Europa y Canarias, en el Infanta Isabel de Borbón, con fechas hasta el 7 de abril.
El 25, de Europa y Brasil, en el Principessa Mafalda, con fechas hasta el 9 de abril.
Se despachará correspondencia.
Mañana, a las 13, en el Reina Victoria Eugenia, para Canarias y Europa (alcance en el puerto, a las 15.45).
El 4, a las 7, en el Darro, para Brasil y Europa (sin alcance).
El 4, a las 13, en el Coruña, para Bilbao (sin alcance).
El 5, a las 13, en el Re Vittorio, para Brasil y Europa (alcance a las 19).
El 6, a las 13, en el Francesca, para Brasil y Europa (alcance a las 19).
El 7, a las 19, en el Orcoma, para Brasil y Europa (sin alcance).
El 8, a las 13, en el Europa, para Brasil y Europa (alcance a las 19).
El 8, a las 19, en el Cortona, para Gran Bretaña (sin alcance).
El 10, a las 8, en el Vauban, para Brasil, Centro y Norte América (sin alcance).
El 12, a las 8, en el Highland Piper, para Europa (sin alcance).
El 12, a las 13, en el Southern Cross, para Brasil, Centro y Norte América (alcance a las 19)
El 14, a las 13, en el Orania, para Brasil y Europa (alcance a las 19)
El 15, a las 13, en el Córdoba, para Brasil, Senegal y Europa (sin alcance).
El 17, a las 7, en el Desirado, para Brasil y Europa (sin alcance).

Altura de la marea

En el canal Sur del puerto—A las 6, 23.8 pies; a las 8, 24, a las 10, 23, a las 12, 23.4; a las 14, 22; a las 16, 22, y a las 18, 24.4. Cuatro pies más en el canal Norte. Viento: S., NE. y SE

Vapores fluviales

Se esperan hoy: Ciudad de Montevideo de Montevideo y Lambaré de Asunción (a las 9).
Salen hoy: Brusselas (a las 10) para Asunción y Tritón (a las 11) para Salto.

Llegadas a la rada

Vapor inglés Zero, de 1.925 toneladas, de Cardiff, con carbón, a Las Palmas Produce.
Vapor inglés King David, de 2.257 toneladas, de Cardiff con carbón, a T. C. Argentino.

Movimiento del puerto

Entradas. vapor inglés Glenearn, de Santa Fe, a completar su carga, en el d. que 1; id inglés Vauban, de Nueva York y escalas, con 41 pasajeros y carga, en el dique 4, id id Highland Piper, de Londres y escalas, con 123 pasajeros y 530 toneladas de carga, en el dique 4; id francés Mont Cenis, de Marsella, a descargar, en el Riachuelo; id inglés Browning, de San Nicolás, a completar su carga, en el dique A; id id Huddersfield, de la rada, con carga, en el Riachuelo; id norteamericano A. C. Bedford, de Bahía Blanca, a descargar, en el dock Sur; id inglés Abadesa, de Liverpool, a descargar, en el dique 4; barca griega Nereus, de Campana, a cargar, en el Riachuelo.
Salidas: vapor inglés Redgate, para San Vicente, órdenes, con frutos; id brasileño Tocantins, para Ceará, con frutos; id inglés Vasari, para Nueva York y escalas, con pasajeros y carga; id italiano Tomaso di Savoia, para Génova y escalas, con pasajeros y carga; id francés Formosa, para Marsella, con pasajeros y carga; id inglés Hasbcrates, para Rotterdam, con frutos; id argentino Atlántico para Comodoro Rivadavia, con pasajeros y carga; id inglés Egyptian Transport para Liverpool, con frutos; id argentino Astra para Campana, a cargar; id id Zelandia para Rosario, a cargar; id norteamericano A. C. Bedford para Tampico, en lastre; id inglés Hallzones, para la rada, con carga.

Vapores a entrar

Hoy: inglés Tasmanian Transport; de Villa Constitución; a completar su carga. en el dique A; norteamericano Southern Cross, de Nueva York y escalas, con pasajeros y carga, (de 8 a 10); en la dársena Norte; inglés Leighton, de Santos. En lastre, en el dique 3; noruego Río de Janeiro, de Cristiania, a descargar, en el dique 2.
Mañana: norteamericano Capillo, de Bahía Blanca, a cargar, en el dique 2.

Vapores a salir

Hoy. inglés Promus del dique 2, para Londres, con frutos, inglés Sac City, del dique A, para San Vicente, órdenes, con frutos id Cortona, de la dársena Norte, para La Plata, a completar su carga.
Mañana español Reina Victoria Eugenia, a las 16, de la dársena Norte, para Barcelona y escalas, con pasajeros y carga; noruego Valdemar Skegard, del dique A, para Tenerife órdenes, con frutos.

Situación de paquetes postales

Avon, inglés, saldrá el 7 de Southampton
Almanzora, inglés, salió el 29 de marzo de Río de Janeiro para Southampton; es esperado el 10 en Lisboa.
Aeolus, norteamericano; salió probablemente el 30 de marzo de Nueva York.
Arlanza, inglés, salió el 29 de marzo de Lisboa para Southampton, donde debió llegar ayer. Saldrá el 21 de regreso
Andes, inglés, salió el 28 de marzo de Lisboa para ésta; es esperado el 7 en Pernambuco.
Aurigny, francés, salió el 28 de marzo de ésta.
Atlanta, italiano, salió el 26 de marzo de Las Palmas para ésta; es esperado el 10 en Río de Janeiro
Alba, francés, llegó el 29 de marzo a Burdeos.
American Legion norteamericano, saldrá el 13 de Nueva York.
Antonio Delfino, alemán, salió el 22 de marzo de Lisboa para ésta, es esperado el 5 en Río de Janeiro
Baimes, español, salió el 28 de marzo de ésta.
Cap Polonio, alemán, salió el 22 de marzo de Río de Janeiro para Hamburgo, donde deberá llegar el 6.
Conte Rosso, italiano, salió el 29 de marzo de Génova para ésta.
Catalina, español, saldrá el 5 de Cádiz para ésta.
Córdoba, francés, salió el 24 de marzo de Dakar para ésta.
Darro, inglés, saldrá el 4 de La Plata.
Desna, inglés, salió el 28 de marzo de Liverpool para ésta; debe haber llegado ayer a Lisboa.
Deseado, inglés, salió el 18 de marzo de Lisboa para ésta, debe haber llegado ayer a Río de Janeiro.
Desirade, francés salió el 29 de marzo de Dakar para ésta.
Demerara, inglés, llegó el 30 de marzo a Liverpool; saldrá el 11 de regreso.
Duca d'Aosta, italiano, salió el 27 de marzo de Río de Janeiro para Génova, donde deberá llegar el 11.
Duca degli Abruzzi, italiano, pasó el 29 de marzo por Gibraltar para ésta; es esperado el 11 en Río de Janeiro.
Europa, italiano, saldrá el 8 de ésta.
Francesca, italiano, saldrá el 6 de ésta
Formosa, francés, salió el 1.° de ésta.
Giulio Cesare, italiano, saldrá el 4 de mayo de Génova.
Geirla, holandés, saldrá el 5 de Amsterdam.
Garibaldi, italiano, salió el 29 de marzo de ésta.
Gotha, alemán, llegó el 31 de marzo a Bremen.
Highland Laddie, inglés, salió el 31 de marzo de La Plata.
Highland Piper, inglés, saldrá el 12 de La Plata.
Highland Glen, inglés, salió el 26 de marzo de Vigo para ésta; es esperado el 13 en Río de Janeiro
Highland Loch, inglés, llegó el 29 de marzo a Londres, saldrá el 20 para ésta
Highland Rover, inglés, saldrá el 6 de Londres
Hurón, norteamericano, salió el 25 de marzo de Río de Janeiro para Nueva York, donde deberá llegar el 6
Infanta Isabel de Borbón, español saldrá el 4 de Barcelona.
Indiana, italiano, pasó el 21 de marzo por Gibraltar para ésta
Lutetia, francés, salió el 28 de marzo de Lisboa para ésta
Mendoza, francés, salió el 20 de marzo de Dakar para Marsella
Massilia, francés, salió el 26 de marzo de Río de Janeiro para Buricos, donde deberá llegar el 9
Nápoli, italiano, salió el 30 de marzo de Santos para Génova
Oriana, inglés, salió el 27 de marzo de Montevideo para Valparaíso, donde debió llegar el 8.
Orania, holandés, salió el 31 de marzo de Bahía para ésta; es esperado mañana en Río de Janeiro
Principessa Mafalda, italiano, llegó el 27 de marzo a Génova, saldrá el 6 de regreso.
Príncipe di Udine, italiano, saldrá el 7 de Génova.
Pan-América, norteamericano, salió el 31 de marzo de ésta.
Plata, francés, saldrá el 30 de Marsella.
Reina Victoria Eugenia, español, saldrá mañana de ésta.
Re Vittorio, italiano, saldrá el 5 de ésta.
Re d'Italia, italiano, salió el 20 de marzo de Río de Janeiro para Génova, donde deberá llegar el 6
Sofía, italiano, saldrá el 11 de Trieste.
Southern Cross, norteamericano salió el 29 de marzo de Río de Janeiro para ésta, es esperado hoy.
Tomaso di Savoia, italiano, salió el 1.° de ésta.
Valdivia, francés, salió probablemente el 1.° de Marsella
Vasari, inglés, salió el 1.° de ésta
Vandyck, inglés, salió el 24 de marzo de Río de Janeiro para Nueva York donde deberá llegar el 7
Vestris, inglés, salió el 25 de marzo de Nueva York, para ésta, es esperado el 10 en Río de Janeiro
Vauban, inglés, saldrá el 10 de ésta.
Zeelandia, holandés, salió el 29 de marzo de Río de Janeiro para Amsterdam.

Costa Sur

Ayer salió de la dársena Sur para Comodoro Rivadavia el vapor Atlántico, con carga.
—Procedente de Comodoro Rivadavia, es esperado hoy en la dársena Sur el vapor Presidente Quintana, con pasajeros y carga.
—Procedente de Punta Arenas, es esperado el 4 del actual en ésta, el vapor Argentino, a descargar.

Diques de carena

Ayer salió de dique seco la barca argentina Tijuca y entró en la dársena Sur.

Puerto de La Plata

Entrada: vapor inglés Falls City, de Newport Mon, en lastre.

Puerto de Montevideo

Entraron los vapores: danziniano Oliva de Hamburgo, norteamericano Southern Cross de Nueva York, id Elisha Walker de Tampico e inglés Clan Macbride de Nueva York.

TODOS LOS REMEDIOS FUERON INUTILES: SE CURO CON LA "FAJA SANDEN"

La Negra, F. C. S., enero 16 de 1922

Sr. Dr. Sanden

Buenos Aires.

Muy señor mío: Creo un deber dirigirme a Vd. para manifestarle los buenos resultados que me dió su FAJA ELECTRICA. Estuve padeciendo más de seis años de grandes dolores de estómago, espalda, cabeza y los riñones, y a pesar de haber estado en tratamiento con doctores especialistas, todos los remedios fueron inútiles para mí, y como último recurso usé su FAJA ELECTRICA en febrero del año pasado, y sin usarla siempre, hoy me encuentro muy bien, como de todo, duermo tranquilamente, la cabeza despejada, trabajo en todo y no siento nada, y he aumentado 9 kilos de peso, estoy fuerte y ágil y todo esto se lo debo a su FAJA ELECTRICA, que la conservo como la mejor reya.

No sé cómo agradecerle todo el bien que usted y su Faja me ha hecho, y si Vd. cree conveniente publicar esta carta en bien de la humanidad puede hacerlo.

Agradecido se despide de Vd. atto y S. S.

Firmado: Francisco F. I. Pérez

Si usted está enfermo, ¿POR QUE NO NOS CONSULTA?

A vuelta de correo le diremos qué podemos hacer por Vd. y le enviaremos los folletos que explican el sistema Sanden, sin compromiso alguno. Informes, consejos, consulta gratis. Horas de oficina: de 9 a 18.

La Cía. Dr. SANDEN — C. PELLEGRINI 163 — Buenos Aires

Rayos Violeta

Curación Ozónica. Pulmón, Sangre, Reumáticas, Neurastenia, Secretas, Señoras, Arañazos, Vitalidad, Rayos X. Dr. Ortofani, especialista, Boedo 488, de 13 a 16. U. T. 5068, Mitre.

HEMORROIDES

Cura radical sin dolor ni operación. SE ABONA terminada LA CURA. Dr. Pereda, director de la Clínica Modelo, Cons. de 8 a 18: Av. de Mayo 1157. v30

Bronquitis - Asma

Tos, resfríos mal curados, catarros, fatiga, anemia, debilidad. Cura especial. Rayos X. Dr. F. F. Torrents, Rivadavia 1993. De 14a17

SECRETAS-PIEL

Curación radical de las Uretritis, Cistitis, Prostatitis, Falta de vitalidad, Sífilis, Eczemas Granos, Ulceras, etc., por los metodos más modernos: Diatermia, Rayos Ultra-Violeta, Rayos X, Efectrolisis, 814

SE ABONA TERMINADA LA CURA

Dr. Pereda, Director de la Clínica Modelo. Consultas de 8 a 20. Av. de Mayo 1157. v30

URINARIAS

(AMBOS SEXOS)

Rápidos efectos de los Cachets Collazo

Comunica un señor, en 16 de febrero de 1922, desde Lucas González, (E. R.):

"Puedo asegurar a Vd. que el efecto de los señor Cachets Collazo ha sido muy bueno, pues al tercer día de haberlos tomado, desaparecían casi en su totalidad las supuraciones."

LOS

CACHETS COLLAZO

(Antiblenorrágicos)

son de una singular eficacia, científica y experimentalmente comprobada, a todos los casos de blenorragia, gonorrea (gota militar), cistitis, prostatitis, orquitis, catarro vesical, leucorrea (flujos blancos de las señoras y niñas), metritis, vaginitis y otras análogas de uno y otro sexo, aún siendo antiguas y rebeldes. Se venden a $ 6, en todas las buenas farmacias.

Dr. ANGEL GARCIA COLLAZO

Córdoba 834 - Rosario

Depósito en Bs. As. Drog. Americana

Un interesante librito relativo a las enfermedades de las vías urinarias—ambos sexos—y a los específicos Collazo se remite gratis y franco de porte a quien lo solicite.

Dr. Orol Arias

Especialista en piel y sífilis. Director del Dispensario Antivenéreo Hosp. T. Alvarez. Pueyrredón 880, de 16 a 18. U. T. 503, M.

ULCERAS

VARICOSAS, LLAGAS en las piernas. Cura radical por crónicas que sean, sin operación. No se abona hasta estar curado. De 14 a 19, examen gratis. Dr. MATTI. Carlos Calvo 1782 esquina Entre Ríos. v4abr.

Dr. ALTUBE

Oculista. Jefe de Clínica de la Facultad (Hospital de Clínicas). Enfermedades de los ojos. Prescripción de anteojos. De 14 a 16. Calle VICTORIA 1426. U. T. 5102, Libertad

PIEL - PELO - SECRETAS

GONORREA, PROSTATITIS, DEBILIDAD

606 AVARIOSIS 914

Enfermedades de señoras - Reumatismo

Rayos X. Sol artificial. Diatermia

EXAMEN DE LA SANGRE

Reacción Wassermann - Sachs-Georgi

Métodos de la clínica de Berlín

Dr. Hallé

CORDOBA 867

Consul 10-12-15-18

Domingo, 10-12

CORAZON

Dr. CORTI. — Especialista. — Bmé. Mitre 1736. De 14 a 17.

Dr. Guerrero

Jefe de Sala Hospital E. Tornú. Pulmones, corazón, vías digestivas. Tratamiento específico de la tuberculosis. Victoria 1445, de 16 a 18. 1p

Dr. FLORO LAVALLE

Enfermedades internas. Especialmente estómago e intestinos. - Calle TUCUMAN 1665, U. T. 2504 Libertad. - En el consultorio gratuito de LA PRENSA: miércoles de 9 a 10

Doctor BONAVIA

Médico jefe del Instituto Nacional de Ciegos (Ojos y Anteojos)

BARTOLOME MITRE 1250—DE 14 a 16

ESTOMAGO

Dilatación, Dispepsia, Colitis, Enteritis de los niños, Estreñimiento y enfermedades del vientre en general. Curación radical de las Hemorroides sin operación. Examen con los rayos X.—Dr. C. Sánchez Alzorbe, director del Instituto de Fisioterapia, Avenida de Mayo 1157.—De 8 a 18. v30

Dr. BACA

Jefe del servicio de piel y sífilis del hospital T. A. Fernández.—Consultas de 14 a 18. Excepto jueves. — Río Bamba 1157.

ECZEMA

Ulceras - Acné - Caída del Cabello

Manchas de nacimiento

Curación radical, garantizada, de las enfermedades de la piel, por antiguas que sean, con los

RAYOS ULTRA-VIOLETA

Instituto Médico de Fisioterapia del Dr. C. Sánchez Alzorbe

Avda. de Mayo 1157. Consultas de 8 a 18. v30

HEMORROIDES

Cura sin dolor y sin operación, por nuevo tratamiento que no interrumpe al enfermo sus ocupaciones, ni aboga hasta estar curado. De 14 a 19. Dr. MATTI. Domingos y feriados, de 10 a 12. Examen gratis. CARLOS CALVO 1782, esquina Entre Ríos. v4ab.

Secretas Urinarias Piel

Dr. Saraceni - Especialista

CURA RAPIDA de SECRETAS y VENEREAS

DIATERMIA (calor eléctrico) para cura radical de blenorragia aguda, crónica y gota militar.

Debilidad, Ulceras, Estrechez, Prostata. Cura de la AVARIOSIS con aplicación sin dolor del

606-914

ENFERMEDADES de SEÑORAS

CORRIENTES 1777-9 a 11 y de 14 a 20

v30

LLAGAS

en las piernas. Cura garantida sin operación ni estadía en cama, por crónicas que sean. No se abona hasta estar curado. Consulta gratis. Doctor CASARINO, Sulpacha núm. 323. De 9 a 20.

SECRETAS - AVARIOSIS

Cura radical de la SIFILIS y blenorragia por crónicas que sean. Aplicación del 914. Consulta, $ 5.—Especialista Dr. Ramos Carrión, Moreno 659, de 8 a 20. Domingos de 10 a 12. v30

SECRETAS

Urinarias, Avariosis Sangre y Debilidad

606-914

Curo rápido Uretritis, Estrechez, Ulcera. Gota militar por mi método Vibro-Eléctrico y mi sonda de Auto-presión.

Dr. SPINEDI - Rivadavia 1359

De 9 a 12 y de 14 a 20 (Domingo de 9 a 18)

Dr. BA...

Médico jefe de la sala del Hospital Muñiz Pulmón (tuberculosis), Corazón, Estómago, Rayos X, Talcahuano 1205, de 14 a 17. v9a

ZUMBIDO DE OIDO

Cura radicalmente sin operaciones

Dr. L. MANDARINO - Viamonte 1572

ECZEMA

CURACION RADICAL RAPIDA

Dr. Onofre Catalano

GAZCON 1259 De 14 a 16.

ESTOMAGO

Dr. RAFFO INTESTINOS RAYOS X-SANGRE

De 14 a 18 - VIAMONTE 1617. v7

DR. JULIO DARNET

Chacabuco 638

de 10 a 13

CLINICA MEDICA

CASA ETKIN e HIJO

CANGALLO 756-58

CASA FUNDADA EN 1892

REGIO COMEDOR en cedro, caoba o roble macizo, todo lo mejor, 9 piezas, a . . $ 690.—

APARADOR y TRINCHANTE

$ 575.-

REGIO DORMITORIO, tres cuerpos, cedro caoba, lo mejor, 9 piezas $ 680.—

El mismo, sin marqueterie, a . . $

480.-

ROBLE FLOR MACIZO

Tres cuerpos mediano, 8 piezas $ 365

El mismo, 7 piezas, 1 puerta . $ 295

Igual modelo, imitación roble, a . $

225.-

SOLICITEN CATALOGO 1922

Guardarropa r clame,

$ 58.-

Sólido GUARDARROPA imitación roble, con luna biselada y 2 puertas corredizas, a . . . $ **70.-**

EL MISMO con cajoncitos, a $ **85.-**

CAMA hierro, esmaltada, de una plaza, con elástico, . . . $

25.-

De dos plazas, a $ 45 Con elástico Imperial, 5 pesos más.

HEMORROIDES

Cura garantida sin dolor y sin operación, por nuevo tratamiento que no interrumpe al enfermo sus ocupaciones, ni aboga hasta estar curado. Pruebas convincentes a satisfacción; más de 4000 pacientes curados. Atiende personalmente el especialista doctor CASARINO, ex interno de los hospitales Ramos Mejía, Rawson y Militar. Examen y consulta gratis, todos los días de 9 a 20, 323 - Suipacha - 323.

Dr. DEGIOVANANGELO

Especialista GARGANTA, NARIZ, OIDOS. Sordera, nuevo tratamiento, Viamonte 1848, de 14 a 17. Domingos: 9 a 11. vimay

LA BOTANICA

Yerbas medicinales para la cura natural de todas las enfermedades. Pr. Ita. D. Carrera. Rivadavia 5833, atiende de 9 a 18. Pidan folletos. v15

Dr. NOCETI

Profesor suplente de la Facultad

Enfermedades de los OJOS Y ANTEOJOS. Calle MAIPU 535. De 13 a 17. v30

Doctor AMADEO NATALE

Médico oculista. Jefe del servicio del Hospital Pirovano. OJOS Y ANTEOJOS. Calle Sarmiento 735, de 14 a 18. v30

Dr. BELGERI

Médico del servicio de ojos del Hospital de Clínicas. Jefe del consultorio del Hospital Alvear. Bmé. MITRE 948. De 15 a 17 U. T. 840, Rivadavia.

Dr. ZACARIAS GUZMAN

De regreso de Europa con

RADIUM para Cáncer, Tumores, Piel, Reumatismo, Neurastenia etc. — Rayos ultravioleta.

Viamonte 1571, de 14 a 17. U. T. 2160, J v15

Prof. Dr. AGOTE

De la Facultad.—Médico jefe del Instituto Modelo de Clínica.—Titular de Clínica Médica.—Hospital Rawson

Enfermedades internas y de los niños

LAVALLE 1515.—DE 14 a 16

Dr. ROBERTO F. WERNICKE

Enfermedades de la piel y venéreas, jefe del servicio del Hospital Alvear, trasladó su consultorio a San Martín 674, de 16 a 18.

Dr. IZZO

ESPECIALISTA: Pulmones, corazón, estómago y enfermedades de la sangre. La tuberculosis se cura. Tratamiento nuevo y eficaz. Rayos X. MORENO 3236. De 9 a 11 y de 13 a 16.

Doctor C. VILA

Especialista en internas y nerviosas (corazón, pulmón, estómago, riñón, intestino, centro, intoxicaciones de la sangre, etc. etc.) CURA de la Neurastenia y sus complicaciones. Electricidad, Rayos X. Aplica el 606 y 914. Consulte $ 158. - Lunes, miércoles y viernes de 9 a 11 y de 14 a 17.

Dres. Juan Balestra y J. C. Rodríguez Viñegas

Abogados

Avenida de Mayo 1276

El Dr. Balestra, de regreso, ha vuelto a atender personalmente el Estudio. 1p

Dr. ANGEL J. VILLA

Cirujano del Hospital Fernández (mujeres) partos y enfermedades de señoras y cirugía abdominal. - Consultas: lunes, miércoles y viernes, de 16 a 19. Otros días a horas pedidas. - Nuevo domicilio: MAIPU 528, U. T. 85, Avenida.

Corazón, Estómago y Pulmones

Dr. Davison.—Ex médico interno Hosp. Real de Edimburgo—Rayos X—Horas de consultas de 13 a 17 (1 a 5). B. Mitre 1417. v7

Dr Chabroux

Diplomado del Hosp. de París (St. Louis, Urologie, etc.). — Jefe del servicio de Piel, Secretas y Urinarias del Hospital Alvear. Bmé. MITRE 788. - De 14 a 18.30. v2

Dr. TESTA

ESMERALDA 472 de 8 a 10 y 14 a 16

RAYOS X. ELECTRICIDAD MEDICA

Asma, Tuberculosis, Estómago Piel Intestinos, Reumáticas, Nerviosas, Debilidad y Clínica. v30

Doctor ESCALIER

atiende su consultorio

en la Calle Viamonte 752

Cassullo Hnos.

Cirujanos dentistas. Especialistas en dentaduras de puente con dientes de nuestra invención, novísimo sistema propio de la casa, garantida la más sólida, hermosa y cómoda.

Extracciones sin dolor, AVENIDA DE MAYO 1111, Buenos Aires.—ANDES 206, Montevideo. Esta casa no tiene representantes en ningún punto de la República.

Dr. E. T. FRERS

Especialista del Hospital Rawson

GARGANTA, NARIZ y OIDOS—De 15 a 17

Viamonte 838, U. T. 4266, Rivadavia. v4a

AVISOS FUNEBRES

SEPELIOS

GERMAN TIDO JACOBO TIDDENS—q. e. p. d.—Falleció en Asunta (Córdoba), el 30 de marzo de 1922.—Su esposa Regina A. Mathysen de Tiddens; sus hijos Gertrudis, Guillermo y Alfonso (ausentes), Arnoldo, Matilde, Enrique, Julia e Inés; sus hijas políticas Lies van Breda de Tiddens y María Angélica Parodi de Tiddens (ausentes); hermanos, hermanos políticos (ausentes), sobrinos y demás deudos invitan a sus relaciones a acompañar los restos del extinto al cementerio del Oeste. En los diarios de mañana se indicará la hora. La comitiva fúnebre partirá de la estación Retiro, Pacífico. Carruajes casa Lázaro Costa. Callao y Santa Fe y Rioja 280.

MARIA CARRATURO DE BARONE.—q. e. p. d.—Falleció el 1.º de abril de 1922, confortada con los auxilios de la santa religión y la bendición papal.—Sus hijos Vicente, Ana B. de Delhon, Luis y Andrés Barone; sus hijos políticos Juan Delhon, María Luisa R. de Barone y Herminia P. de Barone; sus nietos y demás deudos invitan a sus relaciones a acompañar los restos de la extinta al cementerio del Oeste, mañana lunes 3 a las 9.30. El duelo se despedirá por tarjeta. Casa mortuoria, Alsina 2927. Carruajes casa Lázaro Costa, Callao y Santa Fe y Rioja 280.

FELIX DESPIRITO.—q. e. p. d.—Falleció el 1.º de abril de 1922.—Su esposa Catalina Bava de Despirito; su hijo Fortunato; su señora madre María C. de Despirito; sus hermanos Ross D. de Lentino, Sabino, Gractana D. de Lentino, Vicente y Venancia D. de Desanti; sus padres políticos Angel Bava y Rosa Tambutti de Bava; sus hermanos políticos, tíos, sobrinos, primos demás deudos invitan a sus relaciones a acompañar los restos del extinto al cementerio del Oeste, mañana lunes 3 a las 10. El duelo se despedirá por tarjeta. Se ruega no enviar coronas. Casa mortuoria, Alberdi 1680. Carruajes casa Lázaro Costa, Callao y Santa Fe y Rioja 280. v3

AQUILES DISANO.—q. e. p. d.—Falleció el 1.º de abril de 1922.—Su esposa Juana B. de Disano; sus hijos Pedro, Margarita, Dominga, Rosa, Elvira y Lito, y demás deudos invitan a sus relaciones a acompañar los restos del extinto al cementerio del Oeste, hoy domingo 2 a las 10.30. El duelo se despedirá por tarjeta. Casa mortuoria, Andrés Lamas 2115.—Nota: Carruajes en la empresa Luis Tarulla, Rivadavia 7274.

VICENTE CASAS.—q. e. p. d.—Falleció el 1.º de abril de 1922.—Su esposa María Pérez de Casas; su hijo Eleazar Casas; su señora madre Rosa R. de Casas; sus hermanos Ramón, Mateo, Juan, Matilde, Remigio, Cirilo, Samuel y Miguel Casas; hermana y hermano políticos y demás deudos invitan a sus relaciones a acompañar los restos del extinto al cementerio de Flores, hoy domingo 2 a las 10. El duelo se despedirá por tarjeta. Casa mortuoria, Larrazábal 1481.—Nota: Carruajes en la empresa Luis Tarulla, Rivadavia 7274.

ISABEL LABORDE DE TRINDALL—q. e. p. d. — Falleció el 1.º de abril de 1922, confortada con los auxilios de la santa religión y la bendición papal.—Su esposo Clemente Trindall; sus hijos Matilde G. de Viecca, Adela G. de Levi (ausente), María Elena G. de Ayala (ausente), Amanda G. de de las Carreras y Jaime Horacio Trindall; sus hijos políticos Héctor Viecca, Ludovico Levi, Mauro Brizuela, Oscar de las Carreras y Aurora G. de Trindall; sus nietos, hermana y hermana política Laborde (ausente), y demás deudos invitan a sus relaciones a acompañar los restos de la extinta al cementerio del Oeste, hoy domingo 2 de abril a las 10 horas. Se ruega no enviar coronas. El duelo se despedirá por tarjeta. Casa mortuoria, Junín 1880. Nota: Servicio casa Miras, Balcarce 212 y Callao y Córdoba.

JUAN S. ARRILLAGA — q. e. p. d.—Falleció en Pehuajó el 1.º de abril de 1922.—Sus hermanos Luisa A. de Saintout, Francisca A. de Alonso, Jacinto, Francisco C., Tomás, Esteban Arrillaga y Juan Suárez Segurola; sus hermanos políticos Saturnino Saintout, Nemesio Alonso y Sara T. de Arrillaga; tíos, primos, sobrinos y demás deudos invitan a sus relaciones a acompañar los restos del extinto al cementerio del Norte. La comitiva fúnebre partirá de la estación del Once. En los diarios de la tarde se indicará día y hora. El duelo se despedirá por tarjeta. Servicio de la casa Iribarne, Callao 416 y J. E. Uriburu 1230.

ISIDORO LANZ.—q. e. p. d.—Falleció en Roque Pérez, el 31 de marzo de 1922 a la edad de 77 años.—Su esposa Catalina Ugartemendía de Lanz, sus hijos Matilde L. de Orueta, Estefanía, Julia L. de Ciordia, Josefa, Martín, José, Catalina Isidoro, Paulino, María D., Sofía y Carlos sus hijos políticos Esteban Orueta y Ricardo Ciordia, sus hermanos Martín, María A. y Estefanía L. de Gamio, sus hermanos políticos Concepción U. de Cánepa, Martina L. de Lanz, Estefanía J. de Lanz y Gregoria Ugartemendía, sus sobrinos, nietos y demás deudos invitan a sus relaciones al sepelio de sus restos que se efectuará en el cementerio local hoy 2 de abril a las 3.30. El duelo se despedirá por tarjeta.

LUCIANA GUTIERREZ DE MARTINEZ—q. e. p. d.—Falleció en Exaltación de la Cruz el 31 de marzo de 1922, a la edad de cien años, confortada con los auxilios de la santa religión.—Sus hijas Máxima M. de Maneiro y Trinidad M. de Faure; sus hijos políticos, Eduardo P. Costa y Martín Faure; su hermana política Angela R. de Gutiérrez, sobrinos, nietos, bisnietos y demás deudos invitan a sus relaciones al sepelio que se efectuará hoy domingo 2 de abril, a las 10, en el cementerio local.

LORENZO C. PIAGGIO—q. e. p. d.—Falleció el 1.º de abril de 1922.—Su señora madre, Candelaria S. do Piaggio; sus hermanos, Cristina Petrona, Agustín; tíos, primos y demás deudos invitan a acompañar los restos del extinto al cementerio del Oeste, hoy domingo 2 a las 9.30. El duelo se despedirá por tarjeta. Casa mortuoria Avellaneda 3448. Se ruega no enviar coronas. Carruajes casa Carlos Tarulla, Rivadavia 7358-62; sucursal J. B. Alberdi y Alvarifio.

VICENTE BONFANTI — q. e. p. d.—Falleció el 1.º de abril de 1922—Su esposa María Adolina Vallejo de Bonfanti, hermanos y demás familia invitan a sus relaciones a acompañar los restos del extinto al cementerio de la localidad, hoy domingo 2, a las 10. Pilar, F. C. S., Prov. de Buenos Aires.

ENRIQUE FERRADAS.—q. e. p. d.—Falleció el 1.º de abril de 1922.—Su señora madre Dolores C. de Ferradás, sus hermanos Aurora F. de Dobarro, Manuel, Aurelia, Rogelio y Roberto Ferradás, su tío Carmen F. de Ricardi, sus hermanos políticos, primos y demás deudos invitan a sus relaciones a acompañar los restos del extinto al cementerio del Oeste hoy 2 a las 10. Casa mortuoria, México 4082. Servicio de la cochería Vivado, Donato Alvarez 531 y Rivadavia 5402.

ANTONIO GARGIULO—q. e. p. d.—Falleció el 1.º de abril de 1922.—Su esposa, María Antonia Di Gonnaro de Gargiulo; su hijo, José María; su hija política Josefa Portiga de Gargiulo; su nieto, Juan José; sus hermanos, hermanos políticos, sobrinos y demás deudos invitan a sus relaciones a acompañar los restos del extinto al cementerio de Avellaneda, hoy domingo 2, a las 10 horas. Casa mortuoria: Baudrix 763 (Avellaneda). Nota: servicio de la cochería Corradi, Mitre 452.

CATALINA F. DE GARCIA—q. e. p. d.—Falleció el 1.º de abril de 1922.—Su esposo Francisco García; su hija Teresa G. de Gamboa; hijo político Bernabé Gamboa; hermanos políticos Anastasio, Norberto y Andrés García, Valentina G. de Tisione y Goya G. de Latorre; sobrinos y demás deudos invitan a acompañar sus restos al cementerio del Norte, hoy a las 10.30. Casa mortuoria, Estados Unidos 2073. Se ruega no enviar coronas. Carruajes casa Perissé.

JUAN ANTONIO GUALDONI—q. e. p. d.—Falleció el 21 de marzo de 1922.—Su señora madre Teresa B. de Gualdoni; sus hermanos Vicente, Alfredo, Adelaida, Ernesto, Teresita y Guillermo; sus tíos, primos y demás deudos invitan a sus relaciones a acompañar los restos del extinto al cementerio del Oeste, hoy domingo 2, a las 9. Casa mortuoria, Juan B. Alberdi 64. La comitiva fúnebre partirá del subcomité de la 6.a Aristóbulo del Valle, de la U. C. R., calle Pedro Goyena 34. El duelo se despedirá por tarjeta. Nota: Carruajes casa Barberis, Belgrano 3782 y Avda. San Martín 1255.

JUAN ANTONIO GUALDONI—q. e. p. d.—Falleció el 31 de marzo de 1922.—El comité de la Unión Cívica Radical, circunscripción 6.a invita a sus correligionarios a acompañar los restos del extinto al cementerio del Oeste, hoy domingo 2, a las 9. Casa mortuoria, Juan B. Alberdi 64. La comitiva fúnebre partirá del subcomité de la 6.a de la U. C. R., Aristóbulo del Valle, calle Pedro Goyena 34. Servicio casa Barberis, Belgrano 3782.

EMMA C. DE GOMBERT—q. e. p. d.—Falleció el 1.º de abril de 1922.—Su esposo Radl A. Gombert; sus hijos Raúl, Juan Carlos, Ricardo, Progreso de Gombert; sus padres Domingo Calegari y Catalina Bono; sus padres políticos Adolfo Gombert y Eugenia C. de Gombert; su hermana política María Luisa Gombert; sus hermanos, tíos, primos y demás deudos invitan a sus relaciones a acompañar los restos de la extinta al cementerio del Oeste, hoy domingo 2 a las 9.30. El duelo se despedirá por tarjeta. Se ruega no enviar coronas. Casa mortuoria, Garay 2075.—Nota: servicio casa Cánepa.

MANA BARBAGLIA DE ROLDAN.—q. e. p. d.—Falleció el 1.º de abril de 1922. —Su esposo Estanislao Roldán (ausente); su hija Juan Roldán; sus hermanos Pedro, Luis, Rosa, Juana, Domingo y Josefina; sus hermanos políticos Leopoldo Cagna (ausente), Juan P. Bertolasi y Eugenio Costa, y demás deudos invitan a sus relaciones a acompañar los restos de la extinta al cementerio del Oeste, hoy domingo 2 a las 10. Unica invitación. El duelo se despedirá por tarjeta. Se ruega no enviar coronas. Casa mortuoria, Juramento 1545. —Nota: Carruajes en la empresa de Luis y Renato Bietti, Arenales 2839.

FRANCISCO DIEGUEZ.—q. e. p. d.—Falleció el 1.º de abril de 1922.—Su señora madre Isabel Rodríguez de Diéguez.—Sus hermanos Josefa D. de Revotedo, Rosa D. de Alvarez, Manuel y Juan; sus hermanos políticos Jacobo Revotedo, Josefa Alvarez y María Rosa Rey de Diéguez, y demás deudos invitan a sus relaciones a acompañar los restos del extinto al cementerio del Oeste, hoy domingo 2 a las 10. Casa mortuoria, Avellaneda 3443. Se ruega no enviar coronas. Carruajes casa Carlos Tarulla, Rivadavia 7358-62; sucursal J. B. Alberdi y Alvarifio.

CARLOTA FALLESEN DE GOÑI.—q. e. p. d.—Falleció el 1.º de abril de 1922. —Su esposo Francisco Goñi; sus hijos Samuel, María Magdalena, Irma y Alcides; su padre, hermanos, abuela, hermanos políticos, tíos, sobrinos, primos y demás deudos invitan a acompañar los restos de la extinta al cementerio de San Vicente, hoy 2 a las 13. La comitiva partirá de la estación Constitución a las 12.50. Casa mortuoria, Tacuarí 1395. Unica invitación. El duelo se despedirá por tarjeta. Carruajes empresa Martín Martínez, Garay 1061.

CONSTANZA QUINTIERI.—q. e. p. d. —Falleció el 30 de marzo de 1922.—Sus hermanos Arcángel y Filomena R. de Méndola; hermano político, tíos y demás deudos invitan a sus relaciones a acompañar los restos de la extinta al cementerio del Oeste, hoy a las 8.30. Casa mortuoria, Martínez 246.—Nota: Carruajes casa Sierra, Federico Lacroze 4168, Triunvirato 2301 y Rivera 1375.

JUAN R. COLLI.—q. e. p. d.—Falleció el 1.º de abril de 1922.—Sus padres Siderach Colli y Juana N. de Colli; sus hermanos Pedro y Teresa; tíos, primos y demás deudos invitan a sus relaciones a acompañar los restos del extinto al cementerio del Oeste, hoy domingo a las 11. Casa mortuoria, Billinghurst 941.—Nota: Carruajes casa Sierra, Federico Lacroze 4168, Triunvirato 2301 y Rivera 1375.

PARTICIPACION DE SEPELIOS

ARCANGEL SANTORO.—q. e. p. d.—Falleció en Lanús el 31 de marzo de 1922.—La familia participa a sus relaciones que los restos del extinto fueron inhumados ayer en el cementerio del Oeste. Casa mortuoria, Santa María 157 (Lanús). Servicio casa Gini, Sáenz Peña 1832 y Estados Unidos 980.

ARCANGEL SANTORO—q. e. p. d.—Falleció en Lanús, el 31 de marzo de 1922.—Los doctores Diana y Pestalardo participan a sus relaciones la sensible pérdida de que fué su meritorio empleado y que los restos del extinto fueron inhumados en el cementerio del Oeste, el 1.º de abril.

GREGORIA ORIA DE SARTHOU—q. e. p. d.—Falleció en La Cumbre, el 29 de marzo de 1922.—Su esposo, Carlos Sarthou; su señora madre, María E. de Brown; hermanas, sobrinos y demás deudos participan a sus relaciones el fallecimiento y que sus restos fueron inhumados en el cementerio de la localidad.

PASTORA REBOL — q. e. p. d. — Falleció el 31 de marzo de 1922, confortada con los auxilios de la santa religión. — Sus sobrinos Romana Villalón de Bernardez y Arturo Bernardez y demás deudos participan a sus relaciones su fallecimiento y que sus restos fueron inhumados en el cementerio del Norte, ayer sábado 1.º de abril, a las 10 horas. Sicaca, Valle 126. Servicio casa Mirás, Balcarce 212 y Callao y Córdoba.

MISAS Y FUNERALES

Doctor LUIS SAENZ PEÑA.—q. e. p. d.—1822 abril 2 1922.—En conmemoración del centenario de su nacimiento, se celebrará en la basílica de Santo Domingo el martes 4 del corriente, a las 11 horas, un funeral, para cuya ceremonia la familia invita a sus relaciones. v4

PEDRO CAMPORA—q. e. p. d.—Falleció el 3 de abril de 1921, confortado con los auxilios de la santa religión. La familia invita a la misa que por el eterno descanso de su alma se celebrará en la capilla San Patricio (Mercedes), B. A., mañana lunes 3, a las 9.30 horas. Favor que agradecerán. Unica invitación. v2

JUAN CANTE—q. e. p. d.—Falleció el 1.º de abril de 1922. — Sus padres Pablo Canti y Ernesta Z. de Canti; sus hermanos Agustín, Enrique y Antonia; sus hermanos políticos Amalia C. de Canti y Francisco Antarain, tíos, sobrinos primos y demás deudos invitan a sus relaciones a acompañar los restos del extinto al cementerio del Oeste hoy domingo 2 a las 10 horas. Casa mortuoria: Baudrix 763 (Avellaneda). Nota: servicio de la cochería Corradi, Mitre 452.

CATALINA F. DE GARCIA—q. e. p. d.—Falleció el 1.º de abril de 1922.—Su esposo Francisco García; su hija Teresa G. de Gamboa; hijo político Bernabé Gamboa; hermanos políticos Anastasio, Norberto y Andrés García, Valentina G. de Tisione y Goya G. de Latorre; sobrinos y demás deudos invitan a acompañar sus restos al cementerio del Norte, hoy a las 10.30. Casa mortuoria, Estados Unidos 2073. Se ruega no enviar coronas. Carruajes casa Perissé.

VIRGINIA ROLANDI DE GAVAZZA.—q. e. p. d.—Falleció el 1.º de abril de 1922, confortada con los auxilios de la santa religión y la bendición papal.—Sus hijos José, María G. de Canaveri, Teresa G. de Dagni y Rosa G. de Novelli; hijos políticos, nietos, sobrinos, primos y demás deudos invitan a sus relaciones a acompañar los restos de la extinta al cementerio del Oeste, hoy domingo 2 a las 8.30. El duelo se despedirá por tarjeta. Casa mortuoria, Sarmiento 3485. Carruajes casa Salvador Marino, Rivadavia 3681, Buines 27 y sucursal Carlos Calvo 4155.

ISOLIA SERRA.—q. e. p. d.—Falleció el 1.º de abril de 1922.—Sus padres Filiberto Serra y Brasilia Y. de Serra, sus hermanos Luisa, Alda, Clotilde, Yolanda, Olinda, Francisco, Humberto, Yoconda, Filiberto y Norma; su tío José Serra y demás deudos invitan a sus relaciones a acompañar los restos de la extinta al cementerio del Oeste, hoy 2 a las 11. El duelo se despedirá por tarjeta. Casa mortuoria, Loria 674. Carruajes casa Salvador Marino, Rivadavia 3681, Buines 27 y sucursal Carlos Calvo 4155.

MARIA ANGELICA L. DE LOPEZ.—q. e. p. d.—Falleció el 31 de marzo de 1922.—Su esposo Engasto López; su hija Antonia; sus hermanos, hermanos políticos y demás deudos invitan a sus relaciones a acompañar los restos de la extinta al cementerio del Oeste, hoy domingo 2 a las 9.30. El duelo se despedirá por tarjeta. Se ruega no enviar coronas. Casa mortuoria, Garay 2075.—Nota: servicio casa Cánepa.

JUAN ANTONIO GUALDONI—q. e. p. d.—Falleció el 31 de marzo de 1922.—El comité de la Unión Cívica Radical, circunscripción 6.a invita a sus correligionarios a acompañar los restos del extinto al cementerio del Oeste, hoy domingo 2, a las 9. Casa mortuoria, Juan B. Alberdi 64. La comitiva fúnebre partirá del subcomité de la 6.a de la U. C. R., Aristóbulo del Valle, calle Pedro Goyena 34. Servicio casa Barberis, Belgrano 3782.

EMMA C. DE GOMBERT—q. e. p. d.—Falleció el 1.º de abril de 1922.—Su esposo Radl A. Gombert; sus hijos Raúl, Juan Carlos, Ricardo, Progreso de Gombert; sus padres Domingo Calegari y Catalina Bono; sus padres políticos Adolfo Gombert y Eugenia C. de Gombert; su hermana política María Luisa Gombert; sus hermanos, tíos, primos y demás deudos invitan a sus relaciones a acompañar los restos de la extinta al cementerio del Oeste, hoy domingo 2 a las 9.30. El duelo se despedirá por tarjeta. Se ruega no enviar coronas. Casa mortuoria, Garay 2075.—Nota: servicio casa Cánepa.

MANA BARBAGLIA DE ROLDAN.—q. e. p. d.—Falleció el 1.º de abril de 1922. —Su esposo Estanislao Roldán (ausente); su hija Juan Roldán; sus hermanos Pedro, Luis, Rosa, Juana, Domingo y Josefina; sus hermanos políticos Leopoldo Cagna (ausente), Juan P. Bertolasi y Eugenio Costa, y demás deudos invitan a sus relaciones a acompañar los restos de la extinta al cementerio del Oeste, hoy domingo 2 a las 10. Unica invitación. El duelo se despedirá por tarjeta. Se ruega no enviar coronas. Casa mortuoria, Juramento 1545. —Nota: Carruajes en la empresa de Luis y Renato Bietti, Arenales 2839.

SANTIAGO REPETTO.—q. e. p. d.—Falleció el 4 de abril de 1921, confortado con los auxilios de la santa religión.—Su esposa, hijos, hermana y demás deudos invitan a sus relaciones al funeral que por el eterno descanso de su alma se celebrará en la iglesia de Nuevo Pompeya el 4 de abril a las 9.30. El duelo se despedirá por tarjeta. v4

JERONIMO ROSSI—q. e. p. d.—Falleció el 3 de abril de 1921.—Su esposa, Juana Lagomarsino de Rossi; sus hijos, Antonio H., Palmira E. Rossi de Candia y Attilio N. Rossi; su hijo político Dr. Antonio S. Candia; su nieto; sus hermanos, Esperanza R. de Paola (ausente), José y Emilia R. de Brusone; hermanos y hermanos políticos, sobrinos y demás deudos invitan a sus relaciones al funeral que por el eterno descanso de su alma se celebrará en la iglesia de San Miguel Arcángel, mañana lunes 3, a las 11. Favor que agradecerán. El duelo se despedirá por tarjeta. v4

REMATES

Bravo Barros y Cía.

AVISOS NUEVOS

Terrenos en Tapiales — Seis lotes frente a la estación del F. C. C. G. B. A. y a los grandes talleres de la empresa; avenida Buenos Aires y calles Bahía Blanca y Cañuelas. Base, $ 1.80 la vara. Mitad al contado, 1/3 a un año y 1/3 parte a 2 años, 6 o/o.

EL DOMINGO 9 de abril a las 15, en los mismos. Miden 11x64 de frente por 28 y 51 de fondo; superficies 333|600 varas cuadradas cada lote. BRAVO BARROS y Cía. a3

Casa en Morón. — A plazos.

Yatay 1190, entre General García y Alvear. A 7 cuadras al S. E. de la estación, próximamente con servicio de trenes eléctricos. Para pequeña en seguida. Base, $ 5.000. Mitad al contado y mitad a un año, 6 o/

BRAVO BARROS & Cía.

En Lomas. — Casa moderna. Para vivir o renta. Lleva en mano: Loria 3564, entre 8 de Junio y Díaz Vélez, adoquinado, en la esquina, a 2 cuadras al S. O. de la estación. Base: $ 9.000. Podrán quedar en hipoteca 4.000 $ hasta el 10 de octubre 1928 al 8 o/o. m26

Dos casas en Ramos Mejía. — "La Selva" y "La Vuelta". Saavedra entre Avda. de Mayo y Necochea. A 8 cuadras al Sud de la estación del F. C. Oeste. Modernas, muy lindas, bien construídas, 1|2 habit. al contado, 1|3 parte a 1 año y 1|3 a 2 años, 7 o|o.

EL DOMINGO 2 de abril, a las 17, en las mismas: "La Selva": 10 varas por 40. Tres habitaciones, baño, cocina, galpón cochera. Base, $ 10.000. "La Vuelta": 10 varas por 50. Tres habitaciones, una más chica, baño, 2 piezas servicio, cocina, cochera, y motor eléctrico para agua. Base $ 13.000.—BRAVO BARROS Y Cía. a2

CASAS.

Títulos perfectos. Seña 3 o|o. Comisión 2 o|o

Petit hotel Charcas 2051. — Moderno, lujoso, confortable. Planta de recepción, seis dormitorios, cuatro baños, dependencias, servicio, $ 130.000. Con 55.000 cédulas. Visítese de 11 a 15. Despues detalle.

EL 6 de abril, en nuestro hall, 351 San Martín 361.—BRAVO BARROS y Cía. m31

Casa habitación en Belgrano. Anchorena 1572, entre Pino y Olaguer, en medio de preciosas residencias, a dos cuadras de Cabildo. De altos, cómoda, confortable, rodeada de jardines. Lleva en mano. Base, $44.000. Veinte, parte al contado, 1|3 parte a 1 año y tercera parte a 2 o 3 años. 8 o|o.

EL LUNES 9 de abril, a las 15, en nuestro hall. 23x09 por 26x56. Bajos: Terraza de acceso, vestíbulo, sala, comedor, jardín de invierno, cocina completa, antecocina, pieza sirvientes, sótano y patio cubierto. Entrepiso: dos habitaciones, baño instalado, terraza. Visítese de 15 a 17.—BRAVO BARROS y Cía. m26

Avenida Córdoba 2944. — Una fracción excepcional, 1.926 varas en dos lotes, para casas de habitación o grandes propiedades de renta. Entre Anchorena y Agüero, a 3 cuadras de Pueyrredón. Base 40 pesos la v. c. Con opción. A plazos.

EL JUEVES 6 de abril a las 15 en nuestro hall. Miden 10x39 de frente por 90 a 94 de fondo. Superficies 952 y 974 varas. Las construcciones existentes no se incluyen en la venta.—BRAVO BARROS y Cía. m26

Estados Unidos 1558. Judicial. Entre Sáenz Peña y Cevallos. Amplia y confortable casa habitación de una sola planta, con mucho aire y mucha luz. En muy linda ubicación. Juez Dr. Adolfo Casabal, a cargo interinamente del juzgado del Dr. Mackinlay Zapiola, secretario Dr. Eduardo Rojas. Testamentaría de D. Juan Brikerd. Base, $ 75.000, de cuya suma se deducirá una hipoteca de 42.000 cédulas argentinas, con la que podrá continuar el comprador tomando las cédulas al tipo de plaza del día de la toma de posesión y devolviendo las sumas amortizadas.

EL MIERCOLES 5 de abril, a las 15, en nuestro hall, 351 San Martín 361. Terreno: 10m40. (12 v.) por 69m63 (70v.). Suba, excelentes animales con mamparo de chirolas, comedor, seis dormitorios, antecomedor con sótano, cuarto de baño instalado, cocina con economía e intermediario para agua caliente, jardín, tres piezas altas para servicio. Frente al Club, techos de azotea, pisarrosas de yeso, pisos pino tea y mosaico, muros empapelados, amplias guirnaldas, carpintería y cielos de cedro, instalación eléctrica y obras sanitarias. Visítese de 9 a 12 y de 15 a 17. 8 o|o de seña y a cuenta de precio. Comisión, 2 o|o. Informes, 351 San Martín 361. — BRAVO BARROS y Cía. al

Alvarez esq. Velasco — Judicial.—Dos casas en un lote. A una cuadra de la Avenida Triunvirato y a dos de Canning. Puede dar fácilmente $ 180 mensuales. Juez Dr. Fernando M. Colombres, secretario Dr. Carlos F. Degrossi. Testamentaría de doña Carmen Balbín de Lawson. Base, $ 15.000 $ m|n. Sin base.

EL LUNES 2 de abril, a las 15 (3 p. m.) en nuestro hall, 351 San Martín 361, 6m33 (19v66) de frente a Velasco, 23x36, 19m45 (32v91) a Alvarez, 18x37, tomando en el costado SE. a los 12m10 (18v13), un martillo a favor de 16m15 (11v72) por 6m50 (7v69) y 19m74 (32v46) en el costado SO. ESQUINA. Local para negocio con cuatro piezas y pequeño altillo. Servicios a.

ALVAREZ 415.—Sala, tres piezas, baño, cocina, tres piecitas en altos y dependencias. Las escrituras deberán otorgarse por ante los escribanos señores Santiago R. Radic y Manuel Ferrer, 8 o|o a cuenta de precio. Comisión 2 por ciento. Informes, 351 San Martín 361.—BRAVO BARROS y Cía. al

TERRENOS

Títulos perfectos. Seña 3 o|o. Comisión 2 o|o

Lo mejor de Ramos Mejía. — 27 lotes rodeando la quinta del doctor Labeurie, en el paraje más lindo de la localidad. Con frentes a la avenida de Mayo (camino macadamizado a San Justo) y a las calles Rosales, Necochea, Chacabuco y Castelli. A tres y cinco cuadras de la estación del F. C. O. Mayo servirá los nuevos eléctricos, que se inaugurarán dentro de muy poco tiempo, permitirá llegar a la Plaza de Mayo en 25 minutos. Terrenos altos, espléndidos, con gran variedad de frutales, rodeados de construcciones modernas. Venta resuelta. Con opción. Base, $ 3 la vara. Mitad al contado y mitad a un año, sin interés.

EL DOMINGO 9 de abril, a las 16 (4 p. m.), en los mismos. Miden de 16 a 15 varas de frente por 45 a 55. Superficies de 450 a 750 varas. Entrega inmediata, medidos y amojonados. Afirmados totalmente pagos. Escrituras por ante el señor Oscar Gutiérrez Eguía. Informes y planos, 351, San Martín 361.—BRAVO BARROS y Cía. al

CAMPOS

Títulos perfectos. Seña 3 o|o. Comisión 3 o|o

58 hectáreas en Merlo. — A las puertas de la capital. Parte de los campos de Gómez. A 30 cuadras al SO. de Merlo del F. C. Oeste, y a 20 al NE. de Mariano Acosta. Campo de primer orden, parejo, inmejorable para cabaña, tambo, granja, alfalfares y hacia para subdividirlo en pequeñas quintas. Por división de condominio. Base $ 800 la hectárea. Podrán quedar en hipoteca $ 20.000, a 6 o 12 meses, 8 o|o de interés anual.

EL VIERNES 7 de abril a las 15, en nuestro hall. Lo cruza el camino general a Merlo y linda con Capo, Pelaroso, Farrari y herederos de Gómez. Alambrado en el perímetro y dividido en potreros con 6 y 7 hilos. Casa con seis habitaciones y cocina, tres galpones, jagüel, bebidas y tanque, alfalfar, 20 toneladas de pasto, monte de frutales y forestales. Entrega inmediata. Visítese por Merlo. Informes y planos, 351 San Martín 361.—BRAVO BARROS y Cía. m28

Con frente al río Colorado — Judicial. En el Neuquén. En el deslinde con la Pampa. 7.600 hectáreas, 38 áreas, 52 centiáreas, en la sección XXVII, fracción C, lote 16 y parte lote del 17. Próxima a la colonia Catriel. Juez de 1ª inst. Robert Bunge, secretario doctor Miguel C. Echegaray. Testamentaría de doña Francisca Pérez de Durán. Sin base, al mejor postor.

El LUNES 17 de abril, a las 15, en nuestro hall, 351 San Martín 361. Linderos: Al Norte río Colorado; al Este, territorio de la Pampa, campo de Obejero; al Sur, lote 25 y parte del 24, y al Oeste, resto del 17, de Manuel Belloni. 5 o|o de seña y a cuenta de precio. Comisión 3 o|o. Las escrituras deberán otorgarse por ante la oficina del señor Eusebio E. Giménez, dentro de los 40 días a contar desde el día de la aprobación del remate, bajo la pena de quedar anulada la compra y perdida la seña a beneficio de la sucesión vendedora. Informes y planos, 351 San Martín 361.—BRAVO BARROS y Cía. al

Peralta Martínez y Serna

CASAS

En Belgrano. — Notable casa. Quesada 1832, en la barranca y entre la plaza Manuel Castilla (Departamento Capital de la mejor factura, especialmente construída para una sola familia, con todos los adelantos modernos conocidos, con frente de piedra Gard y la arenisca Entre Ríos. Mide 8 x 30.000.

EL VIERNES 7 de abril, a las 15, en nuestro hall, 320 San Martín 336. Terreno: 10 por 40 varas. Edificio: Comedor de ocho metros, 7.20 de alto, 4 habitaciones, cocina, w. c., baño, sótano, 77 mts. cub. perfecto. 6 o|o de seña y 3 o|o de comisión.—Peralta Martínez y Serna. m27

TERRENOS

Los terrenos en Floresta — Por intermediación. Avenida Provincias Unidas (hoy J. B. Alberdi) y calles Arenales (hoy Gral. Paz) y Monte Agudo. Próximos a las estaciones del ahora que se hallan en las afirmadas y edificadas ahora. 45 y 15 en el frente sobre Alberdi, los que combinan con el cabildeado. Distan cuadras al Sur de Riveravia y a igual distancia al O. del Parque Oliveira. Allí la edificación de todo tipo, como las industrias, tendrán mejor beneficio por la mano de obra. Pueden retirar barato. Base, $ 5 la vara cuadrada, al pago en 36 mensualidades que se irán anticipando, entregando 2 al firmar los boletos y 4 al escriturar con título hipotecario, dentro de los 10 días. Las 24 cuotas restantes, una a mes desde la escrituración y sin intereses.

EL DOMINGO 9 de abril, a las 15, en los mismos terrenos. Lindan con la gran fábrica "La Hispano Argentina". El comprador podrá reunir varios lotes y formar el conjunto que requiera, pues se dará opción. Las superficies de los terrenos varían entre 271 y 788 v. c. Títulos perfectos. Escrituras por la oficina del señor B. N. Bonifacio. Entrega de los terrenos antes de escriturar; toda en orden.—Peralta Martínez y Serna. m31

Sobre Constitución. — Casa. Harry 1160. Entre San José y San Juan del Mercado. Centro de un gran barrio que vuelve con rapidez. Lo adquirido mejorará. A 4 cuadras de la plaza Garay y la arenisca Entre Ríos. Mide 8 x 30.000.

EL VIERNES 7 de abril, a las 15, en nuestro hall, 320 San Martín 336. Terreno: 10 por 40 varas. Edificio: Comedor de ocho, 4 habitaciones, cocina, w. c., patio, sin. 77 cub. perfecto. 6 o|o de seña y 3 o|o de comisión.—Peralta Martínez y Serna. m27

TERRENOS

Los terrenos en Floresta — Por intermediación. Avenida Provincias Unidas (hoy J. B. Alberdi) y calles Arenales (hoy Gral. Paz) y Monte Agudo. Próximos a las estaciones del ahora que se hallan en las afirmadas y edificadas ahora. 45 y 15 en el frente sobre Alberdi, los que combinan con el cabildeado. Distan cuadras al Sur de Riveravia y a igual distancia al O. del Parque Oliveira. Allí la edificación de todo tipo, como las industrias, tendrán mejor beneficio por la mano de obra. Pueden retirar barato. Base, $ 5 la vara cuadrada, al pago en 36 mensualidades que se irán anticipando, entregando 2 al firmar los boletos y 4 al escriturar con título hipotecario, dentro de los 10 días. Las 24 cuotas restantes, una a mes desde la escrituración y sin intereses.

EL DOMINGO 9 de abril, a las 15, en los mismos terrenos. Lindan con la gran fábrica "La Hispano Argentina". El comprador podrá reunir varios lotes y formar el conjunto que requiera, pues se dará opción. Las superficies de los terrenos varían entre 271 y 788 v. c. Títulos perfectos. Escrituras por la oficina del señor B. N. Bonifacio. Entrega de los terrenos antes de escriturar; toda en orden.—Peralta Martínez y Serna. m31

Thames 1487. Con cédulas. — Entre Cabrera y Gorriti. Buena casa habitación en barrio de familias. A dos cuadras de la Av. Rivera y con tranvías a toda dirección. Base, $ 15.000. Incluso 10.000 cédulas argentinas a estilo de plaza.

EL DOMINGO 9 de abril a las 15, en la misma propiedad. Terreno: 11v34 por 30 vs. Edificio: Con frente símil piedra, consta de zaguán, sala, comedor, tres habitaciones, cuarto de baño, cocina, w. c., patios de mosaicos, obras sanitarias, afirmado pago, etc. Título perfecto.—Peralta Martínez y Serna. m31

9 lotes centrales. A plazos. — Calles Federico Lacroze, con tranvías y afirmado pago. Gallinal y Teodoro García. Se liquidarán. Sin base.

EL DOMINGO 15 de abril a las 15, allí. Dimensiones: de 290 a 318 v. c. Forma de pago: en 36 meses sin interés. Planos y más datos a nuestra casa: 320 San Martín 336. Peralta Martínez y Serna. m31

6 Luis Risso & Cía

Cangallo 666

pesos por mes el lote—320 lotes en LINIERS.—Escrituras definitivas.

LA CHOZA
LA CHOZA
LA CHOZA

JOSE BACIGALUPPI E HIJO

Un Palacio en Belgrano

Superi 2760-70

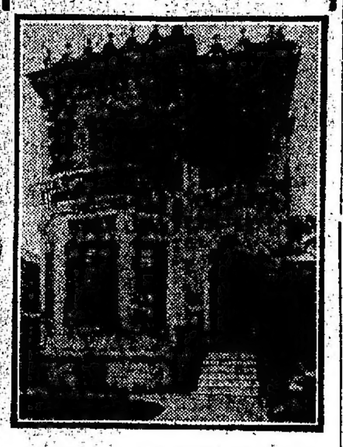

Se compra con $ 5.000 en mano!

DESOCUPADO. VISITESE

Léase aviso respectivo. Datos y folletos a San Martín 56.

JOSE BACIGALUPPI e hijo

Amplio chalet en Belgrano. — Se adquiere con 5.000 $ en mano! Superi 2760|70, entre Nahuel Huapí y Bebedero. A 3 cuadras de estación Coghlan y a 4 del tranvía 36 por Av. Crámer. Base, $ 55.000 incluso 21.000 cédulas y 10.000 $ en segunda hipoteca por cinco años, interés 8 o|o. Llave en mano. Ofrecen $ 600 al mes de alquiler. Mide 20 por 53v51 y 52v72. Más de 1.000 v. c. Ad corpus. Edificio sólido, moderno, amplio, confortable y lujoso. Observa la siguiente distribución: Subsuelo: Salón billar, pieza lectura, cocina con montaplatos, antecocina, despensa, pieza servicio, baño y lavadero. Piso bajo: hermosa verja material y hierro, preciosos jardines, sala, hall, toilette, escritorio, gran comedor, antecomedor, terraza, amplio garage. Entresiso: Pieza costura. Piso alto: 4 amplios dormitorios, 2 baños instalados, terraza. Carpintería cedro, cielorrasos yeso, pisos tea, patios mosaico, cielorrasos yeso, empapelados finos, buenos herrajes, todos los muros imitación piedra, aguas corrientes, cloacas, luz eléctrica, adoquinado pago. Visítese a toda hora. Hay cuidador.—José Bacigaluppi e hijo, San Martín 56.

EL DGO. 9 de abril, a las 16.30. a2

57 lindos lotes en Ciudadela.— Después detalles. Datos y planos a San Martín 56.—José Bacigaluppi e hijo.

EL DGO. 16 de abril, a las 15. Tren gratis. v3

Petit hotel, en Belgrano (R.) Amplio, lujoso, recién construído, bajo la hábil dirección del ingeniero Arturo Bade Pampa 2944-56, entre Crámer y Conesa. A 1 cuadra de la estación y entre palacios. ¡Es una maravilla! Después mayores detalles. Base, $ 80.000 incluso una hipoteca de $ 75.000, a 5 años de plazo.—José Bacigaluppi e hijo, San Martín 56.

El DGO. 16 de abril, a las 15, en el mismo. v6

Por $ 7.500. Casa en Almagro. —Calle Humahuaca 4078, entre Río de Janeiro y Lambaré. A una cuadra de Corrientes. Renta 80 $ mensuales. Tiene cloacas y adoquinado pago. Tres piezas, altillo, dependencias. Base $ 7.500, a plazos. Visítese. Después detalles.—José Bacigaluppi e hijo, San Martín 56.

EL DOMINGO 16 de abril, a las 15.30.1p

9 lotes, en Vicente López — Sin base, a tanto la v. c. y al mejor postor. Venta decidida y a plazos. Tercera parte contado, resto a 6 y 12 meses, interés 8 o|o. Tres lotes de amplias medidas frente al camino de automóviles entre Olivos y Ella y entre ésta y Gral. San Martín a dos cuadras, pues, de la estación y con linda vista al río. Seis lotes con frente a la calle Gral. Díaz Vélez (hoy Arenales) y la de la vía del F. C. C. A. Entre estas quintas, a 3 cuadras de la estación, al pie de la barranca y con vista al río. Todos de inmejorables dimensiones. Son por su ubicación y medidas los más interesantes terrenos del aristocrático pueblo. Visítense. Datos y planos a San Martín 56.—José Bacigaluppi e hijo.

EL DOMINGO 9 de abril, a las 16. a2

Desocupada. Con cédulas. — En Caballito. Casa calle Convención 756, entre Thompson y Pichincha. Base $ 12.500 incluso 6.000 cédulas. Tiene cloacas, adoquinado, luz eléctrica, 6 habitaciones, comedor, baño y cocina, en terreno de 10v50 por 35 varas. A 1 cuadra de la Av. Pedro Goyena y cerca de Rivadavia. Visítese. Después detalles.—José Bacigaluppi e hijo, San Martín 56.

EL DGO. 16 de abril, en la misma. 1p

Petit hotel. Sucre No. 3099 — esquina Zapiola. Sobre la misma estación Belgrano (R.) y entre grandes mansiones. Desocupado. Algo muy bueno. Base, pesos 65.000, a largos plazos. Después detalles.—José Bacigaluppi e hijo, San Martín No. 56.

EL DGO. 30 de abril, en la misma. 1p

47 lindos lotes en Liniers. — Inmediatos a la Av. Rivadavia. Base $ 2.800 v. c. en 36 meses, sin interés. Después detalles.—José Bacigaluppi e hijo, San Martín 56.

EL DGO. 7 de mayo, a las 15. 1p

71 Quintas 412 lotes

SOBRE LA MISMA ESTACION

Derqui (F. C. P.)

A 1 hora de la capital. Tierra de primer orden. Bases, $ 1 por mes los lotes y 2.50 por mes las quintas. El jueves 27 de abril, a las 15, en nuestra casa, San Martín 56.

Pidan planos.

JOSE BACIGALUPPI e hijo

71 quintas y 412 lotes en Derqui F. C. P. Bases: $ 1 por mes cada lote y $ 2.50 por mes cada quinta, en 100 mensualidades, sin interés. Venta por cuenta y orden de la sociedad anónima Fomento Urbano y Rural. Situadas estas tierras sobre la misma estación Derqui del F. C. Pacífico, que cuenta con un servicio de trenes diarios que emplean 1 hora de la capital. Tienen amplio frente a las vías del F. C. P. y al F. C. C. B. A. Para casas de campo, villas de recreo, huertas, quintas de verdura, criaderos de aves, etc. Para todo son adaptables. Después detalles. Mientras pídanse planos a San Martín 56.—José Bacigaluppi e hijo.

EL JUEVES 27 de abril, a las 15, en nuestra casa, San Martín 56. v3

Avenidas LA PLATA, ASAMBLEA y JOSE MARIA MORENO

24 lotes de terreno

Frente al "BARRIO CAFFERATA, de casas baratas

BASE: 6 pesos v. cuad.

EN 80 MENSUALIDADES

Se rematarán el domingo próximo Léase aviso respectivo y pidan planos a San Martín 56. JOSE BACIGALUPPI e hijo

24 lindos lotes en el Caballito. Perfectamente bien situados. Base, $ 6 v.c., en 80 mensualidades, sin interés, con posesión inmediata y escrituras definitivas en seguida ante el escribano Teodoro V. Blanco. Dan frente a la importante avenida Asamblea (adoquinado pago y tranvías 26 y 44) y a las calles Pichincha, Cafferata y Salas. Saldo de una mayor extensión en la que se han levantado buenas construcciones. Situados en el centro de un barrio que se destaca por sus crecientes adelantos. Frente mismo al barrio de Cafferata de casas baratas, a 1 cuadra de la Av. José María Moreno, a muy pocos metros de la calle Centenera, adoquinada, a 4 cuadras al Oeste de la Av. La Plata, inmediatos al parque Chacabuco y a unas 10 cuadras al Sur de la avenida Rivadavia y estación "Caballito", del subterráneo. Radio de cloacas, aguas corrientes y luz eléctrica. Visítense. Se exigirán 4 mensualidades y 2 o|o de comisión en el remate y 4 más al recibir la libreta, y las restantes en el Nuevo Banco Italiano. Descuento del 20 o|o a los que paguen al contado. Datos y planos a San Martín 56.—José Bacigaluppi e hijo.

EL DGO. 9 de abril, a las 16, en los mismos. a2

360 QUINTAS En Temperley

Con 10.000 ladrillos gratis por quinta!

Pidan planos. San Martín 56.

JOSE BACIGALUPPI e hijo

360 quintas en Temperley, F. C. Sud). Paraje denominado "Villa Sastre". Base $ 8 por mes cada quinta en 100 mensualidades, sin interés. (Con 10.000 ladrillos gratis por cada quinta). Venta por cuenta y orden de la sociedad anónima Fomento Urbano y Rural. Con el tranvía local que pasa por varios frentes de estas tierras y cuya estación hállase situada dentro de la fracción. Calle por medio con el Hipódromo de Temperley, a unos 15 cuadras de la estación Temperley y no distante de Villa Calzada y Mármol. Terreno alto. Tierra productiva. Se prestan estas quintas para edificar la casa propia, la villa de recreo o para la formación de quintas de verdura, etc. Visítese. Después detalles.—José Bacigaluppi e hijo, San Martín 56.

EL DGO. 30 de abril, a las 14.30, en los mismos terrenos. Tren gratis de Constitución.

A $ 5 v. c. Terreno central.— En lo mejor de Caballito. Calle Méndez de Andés entre Seguí y Georgestown. 8.66 v. c. 50. Unico sin edificar de la cuadra. Con adoquinado pago, cerca y vereda. A 1 cuadra de la Av. Neuquén con tranvía 84 en combinación con subterráneo, a 2 de Av. Donato Alvarez con tranvías inmediatos a la estación de cargas del F. C. O. y a 5 cuadras al Norte de Av. Rivadavia. Buen barrio. Base terminante, $ 5 la v. c. Vale 6 veces más. 1|2 al contado y 1-2 a 1 año, interés 8 o|o. Visítese. Datos y planos a San Martín 56. — José Bacigaluppi e hijo.

EL DGO. 9 de abril, a las 14.30. a2

Sobre el Parque Patricios. — 3 lotes de terreno baratos y a plazos. Calle Puna entre Almafuerte y Guaraní, 10 por 40 v. cada uno. Están unidos y se venderán con opción de uno a los tres. Al lado del Parque Patricios, a 2 cuadras al Sur de la Av. Caseros y cerca de Av. Sáenz. Tranvías a un paso. Base $ 3.50 v. c. 1|2 al contado y 1-2 a 1 año, sin interés. Visítense. Datos y planos a San Martín 56.—José Bacigaluppi e hijo.

EL DGO. 9 de abril, a las 14. a3

Terreno en Villa del Parque. Bien situado y barato. Calle Nogoyá (adoquinada) entre Bolivia y Sud América (hoy Artigas). Superficie 317v10. Lo mejor para edificar. A 1 cuadra de Av. San Martín, con tranvías 85 y 86 en combinación con subterráneo, a 4 de estación Villa del Parque y entre edificación. Aguas corrientes, cloacas y luz eléctrica. Base $ 3.50 v. c. Al contado. Adoquinado pago al Ha. Visítese. Datos y planos a San Martín 56.—José Bacigaluppi e hijo.

EL DGO. 9 de abril, a las 15. a2

Terreno, Av. Entre Ríos 1920. 8.66 v. c. con su frente de 11.56. Entre buenas construcciones. Base $ 58.50 la v. c. Muy barato. La mitad a plazos. Visítese. Después detalles.—José Bacigaluppi e hijo, San Martín 56.

EL DGO. 23 de abril, a las 16.30. 1p

400 lotes sobre Campo Mayo. Sobre el tranvía Larroque Base $ 3 por mes el lote, en 100 mensualidades, sin interés. Después detalles: José Bacigaluppi e hijo, San Martín 56.

EL DGO. 7 de mayo, a las 14. 1p

Un chiche. Casa Av. Gaona 84. Frente por frente al hermoso parque Centenario. Ubicación de positiva importancia. Hermosa casa de lindo estilo y construída con materiales escogidos. Llave en mano. Base, $ 27.000, incluso 14.000 $ al 8 1|2 o|o desde octubre 1923. Mide 235 v|c. Linda verja al frente, jardín rústico, sala, vestíbulo, comedor, 2 habitaciones, baño, lavadero, cocina, pisos de parquets, empapelados de jerralo, herrajes finos, carpintería de primer orden, adoquinado pago, cloacas, luz eléctrica, etc. Se visita de 15 a 17. Después detalles. — José Bacigaluppi e hijo, San Martín 56.

EL DGO. 23 de abril, a las 15. 1p

Un chiche. En Caballito. — Sobre las avenidas Gaona y Chubut. Casa Mindlay 1146, entre Av. Chubut (con tranvía 89) y Cía. Región cons. Materiales de primera. Zaguán con mármol, cancel, sala y escritorio al frente, vestíbulo, 2 piezas comedor, dependencias, cloacas. Llave en mano. Base $ 15.000, a plazos. Visítese. Después detalles.—José Bacigaluppi e hijo, San Martín 56.

EL DGO. 16 de abril, a las 14.30. 1p

90 lotes en Villa del Parque. Inmediatos a la estación. En 80 mensualidades, sin interés. Después detalles. — José Bacigaluppi e hijo, San Martín 56.

EL DGO. 23 de abril, a las 14.30. 1p

Casa-quinta en Villa Urquiza. Bien situada. Avenida Mendoza 5234, entre Baumese y Bucarelli. A 1 cuadra de la Av. Triunvirato y a 2 de la estación. Mide 23v10 por 51v97. 2 habitaciones, comedor, baño, cocina, servicio, gallinero, quinta y jardín. Adoquinado pago. Base $ 23.500. A plazos. Visítese. Después detalles.—José Bacigaluppi e hijo San Martín 56.

EL DGO. 16 de abril, en la misma. 1p

6 lotes en Villa del Parque.— Magníficamente situados. Sobre la estación, inmediatos a los tranvías 85 y 86 y rodeados de lindas construcciones. La venta comprende la esquina de Terrada y Melincué en 2 lotes; la esquina de Argerich y Nazarre en 2 lotes y 2 lotes calle Tinogasta (adoquinada) entre Nazca y Terrada. Base $ 4 v. c. 1|4 parte al contado, resto a 1 año, 1 y 1|2 año y 2 años, interés 8 o|o. Visítense. Después detalles.—José Bacigaluppi e hijo. San Martín 56.

EL DGO. 23 de abril, a las 14.30. 1p

Saúl Z. Herrera

Casa central: Perú 187.—U. T. 4721, Av.

Casa al Sud de Flores... Con base de 2.000 $, a plazos, calle Recuero 2577 y Av. Campana. Visítese a toda hora.

EL DGO. 9 de abril, a las 10 de la mañana. Allí. v3

Por irse a Italia su dueño...! Casa al Sud, Estados Unidos 4225 al 41. Algo especial para refaccionar. Base pesos 9.000 a plazos, con salón y 5 piezas.

EL DGO. 9 de abril, a las 10.30 de la mañana. Allí. v3

Av. Santa Fe 5100, allí...! Linda casa para vivir (llave en mano), calle Bompland 2333. Base 15.000 $, a plazos. Edificio de elegante estilo. Visítese.

EL DGO. 9 de abril, a las 11.30 de la mañana. v3

5 lotes en 100 meses...! Base 5 $ por mes. Sobre la Av. Rivadavia y estación (eléctrica) Villa Luro, F. C. O. Pidan planos de estas pichinchas...!

EL DGO. 9 de abril, a las 15, allí. v3

Av. Giribone 154 al 160...! para vivir y renta. Base $ 20.000 a plazos. Mide 10x60 vs., con salón y 7 habitaciones. Visítese a toda hora.

EL DGO. 9 de abril, a las 16.30, allí. v2

12 lotes en 80 meses...! Base 2 $ por mes el lote. A 2 c. de la estación Mármol, F. C. S., rodeados de casas quintas. Pidan planos.

EL DGO. 9 de abril, a las 16.30, en los mismos. v4

Av. Gaona frente a la estación! del tranvía del Anglo... en el sitio más estratégico y buscado del Caballito, terreno lindero al núm. 886 de Av. Gaona y de 12x58 vs. Base 15 $ la v. c. a largos plazos, con adoq. pago entre edificios y cloacas al frente. Pidan planos.

EL DGO. 9 de abril, a las 17, allí. v3

Av. San Martín 1600. Allí...! Venta casa. (Llave en mano) Calle Espinosa 2079. Base 6.000 pesos a plazos. Edificio de 5 piezas, comedor de verano, cocina, carp. de cedro, c. de yeso, cloacas, luz eléctrica, plantas y flores. A 1 c. de los eléctricos 85, 86, 88, 54 y 95 en combinación subterráneo. Visítese.

EL DGO. 9 de abril a las 11 de la mañana. Allí. n2

¡Una linda pichincha!... Con base de 2.000 $ y a plazos. Bonita casa en Sáenz Peña, F. C. P., a un paso de la estación del tren y tranvía de Lacroze a sea a 30 minutos de plaza Mayo. Calle Félix Muñoz 2.166 entre Ameghino y Roque Sáenz Peña, de 10 por 35 vs. Edificio de jardín, 4 dormitorios, 1 galponcito, galería, pileta, mosaico, etc. Visítese.

EL DGO. 9 de abril a las 14.30 (en la misma). n2

Casa linda y muy barata... A plazos. (Llave en mano). Calle Ameghino 740 a 1 cuadra del gran parque Avellaneda y 2 del eléctrico 45 y 48 por Av. Juan Bautista Alberdi (altura 4500). Base 3.500 pesos a plazos. Mide 10 por 36 vs. Edificio de 3 piezas, cocina, galería, carp. de cedro, c. de yeso, mosaicos, etc. Visítese.

EL DGO. 9 de abril a las 16.30. Allí. n2

20 lotes en 100 meses...! Base 5 pesos por mes el lote. En Villa Lugano, (capital federal). A 4 c. de la estación e iglesia y Av. Mercuriondo, lo más alto, sano y pintoresco de la capital. Pidan planos.

EL DGO. 16 de abril a las 16 (en los mismos). v8

38 lotes en Mar del Plata...! Con base de $ 4 por mes en 120 meses, a 3 c. de la estación del tren, frente al bulevard Colón, calles San Martín, Rivadavia y Av. Lafranconi. Venta por orden de la sociedad anónima La Progresista. Pidan planos de esta buena ocasión, en mi casa, Perú 187, en la esquina Mar del Plata. Calle España 1077.

EL DGO. 9 de abril a las 14.30 (en las mismas.) n2

A 80 varas de la estación...! Puerredón del F. C. C. A. Regio chalet de lindo estilo de 2 pisos y subsuelo (Llave en mano). Calle Terrada 5177 de 30x35 vs. Base 26.000 $ a plazos. Consta al subsuelo, vestíbulo, antecomedor, 2 dormitorios, comedor, cocina, despensa y baño, primer piso, escritorio, vestíbulo sala, hall y jardín de invierno, 2do piso, 2 dormitorios, baño y gran terraza, carp. de cedro, revoques de piedra y muchos detalles de gran lujo, buen jardín y parque. Visítese de 13 a 18.

EL DGO 9 de abril a las 17.30. (Allí). n2

Francisco Romano

Cangallo 621.—U. T. 2814, Av.

Llave en mano — Brasil 562, entre Bolívar y Perú. En pleno centro del Sur, única oportunidad de comprar dentro del radio privilegiado donde muy rara vez se da la venta propiedades. Mide 631.40 v. c. Consta de: sala, comedor, 4 dorm., luz eléctr., aflorado de madera y cloacas pagas. Base, $ 63 la vara cuadrada. Renta $ 500 $ mensuales.

EL DOMINGO 9 de abril, a las 16, allí. Visítese a toda hora. 1p

Julio L. Peña y Cía.

Judicial—147 notables lotes en Talleres, F. C. S. En 60 mens. A 4 cuadras de la estación y una de la Avenida Pavón, adoquinada y con doble línea de tranvías eléctricos. Son los terrenos conocidos por de Otermin, en lotes de todas dimensiones, que se adaptan, dado el escaso desembolso y la forma de pago, para la construcción de la casa propia, para el obrero o empleados nacionales, teniendo estos últimos el aliciente de las grandes facilidades que les acuerda el Banco Hipotecario Nacional. Los ferrocarriles del Sud deben aprovechar esta ocasión y adquirir uno o más lotes para sus viviendas, que les facilita la sanción del Hogar Ferroviario por ley ya promulgada No. 11173. Por otra parte, se conocida la importancia de esta localidad, donde el F. C. Sud tiene sus talleres, en los cuales trabajan diariamente alrededor de 5.000 obreros. La estación Talleres tiene un servicio de 104 trenes diarios de ida y vuelta, cada 15 minutos. El adquirente de la Avenida Pavón se entregará pago hasta el día de la escrituración. Base, $ 2.25 los 0.75 decímetros cuadrados o sea la vara cuadrada, pagaderos en 60 mensualidades sin interés. Hay lotes de 10 a 22 $ por mes. Cada comprador entregará en el acto del remate 4 mensualidades como seña y a cuenta de precio, más el 2 o|o de nuestra comisión y 8 mensualidades al escriturar por ante el escribano J. Roberto Alabés. Posesión inmediata, con los lotes amojonados.

EL DOMINGO 9 de abril, a las 14, sobre los mismos terrenos. Venta ordenada por el señor juez en lo civil Dr. César A. Campos, secretaría Jiménez Zapiola. Juicio sucesorio de don Agustín Otermin. Soliciten planos e idos mismos terrenos, en el almacén Bottini, al señor Antonio Sturla, calle Arrascaeta No. 159, (Talleres), o en nuestra casa, Florida 470, Buenos Aires. —Julio L. Peña y Cía. m26

Romano y Collini

A. THOMAS y LUGONES

14 Lotes Sin Base en 80 meses

Sobre el tranvía 96 en Villa Urquiza, 34 lotes frente a las Avdas. A. Thomas y Lugones.

EL DOMINGO 9 de abril, a las 16 (4 p. m.). Sin base en 80 mensualidades. Mañana detalles.—Romano y Collini. 1p

Casa en 120 mensualidades; Ballivián 2218, a una cuadra de Triunvirato y otra de A. Thomas.

EL DOMINGO 9 de abril, a las 16 (4 p. m.). Base $ 2.000 al contado y el resto en 120 mensualidades sin interés.—Romano y Collini. 1p

En Saavedra, 22 lotes en 80 meses, sin interés.

EL DOMINGO 23 de abril. Base $ 8 por mes. Después detalles.

En Flores San Pedrito y Quirno, 6 lotes en 80 meses.

EL DOMINGO 23 de abril, a las 17 (5 p. m.). Sin base. Después detalles.—Romano y Collini. 1p

En Caballito, Yerbal entre Morelos y Georgestown. Dos lotes.

EL DOMINGO 23 de abril, a las 16 horas. Romano y Collini. 1p

LIVINGSTON MARIO

578 hectáreas en dos lotes de 406 y 172 hect. campo reticulado, apto para ganadería y agricultura. Tiene 12 años de descanso, pues hace seis años no se siembra. A dos leguas y media de Urdinarrain, ramal de Firmat a Río Cuarto, F. C. C. A. Provincia de Córdoba, Departamento Juárez Celman. Es parte del campo "Los Molinos del Cabral". Alambrados propios de primer orden, divididos en 8 potreros, población, molinos, tanques, etc., etc. Agua cerca, especial para invernada. Base, $ 190 hectárea, pagaderos $ 156 al contado y el resto a uno y dos años.

EL DOMINGO 9 de abril, a las 10 horas, en Ucacha, frente a la estación, en el Hotel Vasco-Americano de Fanarino y Olano, donde estará mi bandera. Se rematan con compradores, la escritura se extenderá en Ucacha, ante el escribano Don Manuel Carranza, con oficinas en Laborde, F. C. C. A. Títulos perfectos. En Urdín hay sulkys y autos. Planos y detalles pueden solicitarse en mi casa, Cangallo 466, Buenos Aires. Seña 8 o|o. Comisión, 2 o|o. — María Livingston. m26

A. BUGANEM y Cía.

Avda. de Mayo 968 — U. T. 2575, RIVADAVIA v3

882 lotes en BERAZATEGUI

SOBRE EL ANDEN DE LA ESTACION

VILLA ESPAÑA, F. C. S.

Base $ 1 por mes el lote en 100 mensualidades sin interés

El DOMINGO 7 de MAYO, en los mismos

Pidan planos. A. BUGANEM y Cía. 1p

Al Norte. Tucumán 2377, entre Ombú y Azcuénaga. A espaldas de la Av. Córdoba. Ubicación que exime de comentarios. Edificio antiguo, susceptible de refaccionar con poco gasto. Base, $ 24.000, a plazos. Consta de: sala, zaguán, 4 habitaciones, comedor que cuadra al patio, 3 habitaciones en alto y dependencias. Pisos de pino tea, cielorrasos de yeso, luz eléctrica, cloacas, pavimento lino pago, etc. Mide 9.50x29 varas. Visítese.

EL DGO. 9 de abril, a las 16.30, allí. v3

En Caballito. Llave en mano Recién terminada. Méndez de Andés 660, casi Rojas. A 5 cuadras al Norte de la avenida Rivadavia y estación del subterráneo y 2 de Av. Neuquén, con tranvías 84 y 85. Preciosa casa de familia. Base, $ 14.000, toda a plazos. Consta de: sala y escritorio, bonito frente imitación piedra zaguán revestido mármol, vestíbulo, 2 habitaciones, cuarto de baño instalado, cocina, w. c. y 1 pieza en alto c. terraza. Galería de material, carpintería de cedro, patios de mosaico, pisos de pino tea, cielorrasos de yeso, luz eléctrica, cloacas, adoquinado pago, etc. Visítese.

EL DGO. 9 de abril, a las 15, allí. v3

En Villa Urquiza. A 3 cuadras de la estación, plaza e iglesia. Cuesta 6167, entre Altolaguirre y Andonaegui. Buen barrio de familias. Propiedad moderna. Consta de: 3 salas, zaguán, frente imitación piedra, vestíbulo, 2 habitaciones, comedor que cuadra al patio, baño, cocina, galponcito, w. c. y 2 piezas en alto. Galería de material, puertas de hierro y cancel cedro, cielorrasos de yeso, pisos de pino tea, patios de mosaico, luz eléctrica, aguas corrientes, etc. Renta actual $ 120 (dentro de la ley). Mide 11.54 por 46.18 vs. (532.91 v|c.). Tranvías 96 y Lacroze. Base $ 10.000, toda a plazos. Visítese.

EL DGO. 9 de abril, a las 15, en la misma. v3

Lindera a la anterior. Cullen 5143. Amplia casa de familia en terreno de 11.54x46.18 vs. Consta de: sala, 3 habitaciones, baño, cocina, w. c. Puertas de calle y cancel cedro, pisos de pino tea, patio mosaico, umbrales de mármol, cielorrasos, luz eléctrica, aguas corrientes, etc. Renta actual $ 90. Base $ 7.000, toda a plazos. Tranvías 96 y Lacroze. Visítese.

EL DGO. 9 de abril, a las 15, allí. v3

En Lomas. Base, $ 1.000 al contado y 5.500 cédulas. Llave en mano. General Mitre 657, entre Saavedra y Bolívar. A 3 cuadras de los tranvías del Sud y 7 de la estación. En terreno de 600 vs., consta de: jardín, sala y comedor frente imitación piedra, 3 habitaciones, baño, cocina, cochera y fondo con frutales. Buena carpintería, pisos de pino tea, luz eléctrica, aguas corrientes, etc. Visítese. Llaves al lado, en Saavedra 257.

EL DGO. 9 de abril, a las 15, allí. v3

En Belgrano — A 3 cuadras de Av. Cabildo. Avda. Monroe 2781, entre Vidal y Moldes. Base $ 15.000, toda a plazos. Buena casa de familia. Dos salas, frente imitación piedra, zaguán, 4 habitaciones, baño, cocina, una pieza y w. c. Patios de mosaico, pisos de pino tea, cielorrasos de yeso, luz eléctrica, cloacas, adoquinado pago, etc. Renta $ 190. Mide 11.54x35.88 vs. Tranvías 36 y Larroze. Visítese.

EL DOMINGO 9 de abril, a las 15.30, allí. v3

Llave en mano — Convención 1529 entre Acha y Miró. A una cuadra de Av. Pedro Goyena y tres de Av. Rivadavia y subterráneo. Base $ 14.000, toda a plazos. Sala, frente imitación piedra, zaguán, 4 habitaciones, cocina, w. c. y una pieza en altos. Carpintería de cedro, patios de mosaico, pisos de pino tea, cielorrasos de yeso, luz eléctrica, cloacas, adoquinado pago, etc. Mide 10x32 vs. Visítese.

EL DOMINGO 9 de abril a las 17, allí. v3

En Villa Urquiza

A 400 metros de la estación

12 LOTES EN 80 MESES

SIN INTERES

Av. Monroe esq. Aizpurua

Base, $ 3 v. c.

A. BUGANEM y Cía.

12 terrenos en Villa Urquiza.— A 4 cuadras de la estación y de la Avda. Triunvirato. Base, $ 3 v.c., en 80 meses, sin interés. Avenida Monroe entre Aizpurua y Ceretti. Barrio de porvenir, dotado de todos los adelantos. Tranvías 96 a 50 metros.

EL DGO. 16 de abril, a las 15, en los mismos. Soliciten planos. v3

Altos y bajos. Llave en mano. Jujuy 928-30, entre Estados Unidos y Carlos Calvo. Base, 40.000 pesos, a plazos. Consta de sala, vestíbulo, 5 habitaciones, baño, pieza en altos y dependencias cada casa, 10x45 vs. Renta, $ 720. Visítese.

EL DGO. 16 de abril, en la misma. v3

FELIX A. MADRID y Cía.

EN BOLIVAR, F. C. S. Prov. de Bs. Aires

El Esto, LA MARIA, 2.024 hectáreas, 06 áreas, 55 centiáreas, subdividido en 18 lotes desde 59 a 241 hectáreas,

CON GRANDES FACILIDADES DE PAGO

EL DOMINGO 9 DE ABRIL, A LAS 16, en el escritorio de La Ganadera, en Bolívar, F. C. S.

CAMPO EXCELENTE PARA GANADERIA Y AGRICULTURA v3

A 3 leguas de Bolívar y a dos y media de Urdué, F. C. S. con tren diario a la capital. Campo especial para el cultivo de trigo y avena y muy bueno para maíz y alfalfa. Con buenas aguas y río en partes de engorde. Base desde 120 pesos hasta 200 la hectárea. Todos los títulos reconocidos cédulas del Banco Hipotecario Nacional con las que podrán cancelar los compradores al precio de la cotización de la bolsa del día anterior a la escritura-ción. El resto al contado. Para revisar el campo conviene ir por Bolívar. En el escritorio de "La Ganadera" se darán a los interesados las indicaciones necesarias. Títulos perfectos. Seña 8 o|o. Comisión a cargo de los compradores 2 o|o. Por planos e informes dirigirse a nuestro escritorio en Buenos Aires. Reconquista 30, U. T. 1471 Avenida, al señor Augusto Arce en el establecimiento La María o a "La Ganadera" en Bolívar, F. C. S.—Félix A Madrid y Cía. v3

Pasando Villa Devoto

66 lotes de terreno

Sobre la misma estación SAENZ PEÑA

que es la inmediata después de Villa Devoto. Todos los lotes lindan con edificio y tienen al frente luz eléctrica. Son los últimos y los más valiosos de ese gran barrio.

BASE: $ 5 POR MES EL LOTE, EN 100 MESES, SIN INTERES

El Dgo. 9 de abril, a las 14.30. Tren gratis de Retiro, a las 14.

Planos a San Martín 56. JOSE BACIGALUPPI e hijo

66 lotes en Sáenz Peña, F. C. P —Los últimos terrenos económicos de esa localidad pegada a la capital que, puede decirse, es la continuación de Villa Devoto, pues está a un paso. Son 66 lotes de todas dimensiones que forman una lonja de 10 manzanas que dan en la misma estación Sáenz Peña, del F. C. P., que cuenta con un servicio enmerado de trenes diarios que emplean muy pocos minutos de Retiro, y termina en las vías del tranvía Lacroze. Por consiguiente estos terrenos tienen tren y tranvías a un paso. Dan frente a las calles Tuyú, Río Negro, Sáenz Peña, Primo Pío López, Lisandro Medina, Félix Muñoz, Francisco Bouzley, Italia, San Miguel, Rosario y otras. Lindan con edificio casi todos los lotes que ofrecemos y tienen al frente luz eléctrica. El paraje es alto, sano, pintoresco y de extraordinario porvenir. Para edificar la casa propia son recomendables estos terrenos por todo concepto. Base $ 5 por mes el lote en 100 mensualidades, sin interés, exigiéndose 3 mensualidades y 2 o|o de comisión en el remate y 3 más al recibir la libreta. Posesión inmediata y escrituras definitivas en seguida ante el escribano Israel Rey. Visítense. Datos y planos a San Martín 56. — José Bacigaluppi e hijo.

EL DGO. 9 de abril, a las 14.30, en los mismos. Tren gratis de Retiro a las 14 con parada en La Paternal, a las 14.40. a2

Otheguy y Fusella

Judicial — Casa de altos y bajos, calle Chiclana No. 3817 y 3819, formando esquina a la de Las Naciones, medidas reconocidas. Edificio sólido y flamante construcción en su totalidad. Magnífica entrada para automóvil, hall, 3 piezas de recibir, gran comedor, antecomedor, toilette, escritorio, 4 dormitorios, 2 baños instalados, cocina, despensa, pieza servicio, baño y lavadero en planta baja; entrada para automóvil, 4 piezas en altos, w. c. pisos de parquet, cancel de cristal, vidrios biselados, escalera de mármol, hall, 4 dormitorios con frente a la calle, sala de invierno, habitación grande con entrada para automóvil, baño, cuarto de baño revestido con inodoro, bidet, lavatorio y bañadera, comedor, 1 habitación chica, despensa con estantería, cielorrasos de yeso, habitaciones empapeladas, carpintería de cedro, pisos de pino tea, patio de mosaicos, cocina mosáicos, galería de cristal, escalinata de hierro, cocina con económico, despensa con estantes, w. c. para servicio, pieza para idem, techos de azotea, baranda de hierro, pileta para lavar, gallinero, luz eléctrica entubada, frente artístico imitación piedra, con balcones; cloacas, adoquinado pago, etc. Base, $ 30.000 mín. pudiendo el comprador tomar a su cargo una hipoteca a constituírse de $ 15.000 a un año de plazo con opción a otro y al interés del 9 o|o anual.

EL DOMINGO 9 de abril, a las 16 horas, sobre la misma. De acuerdo al siguiente edicto: Por disposición del señor juez de 1a. instancia en lo Civil de la Capital Federal doctor Arturo Seeber, a cargo del juzgado que fué del doctor Amadeo Graz, se ha resuelto sacar a pública subasta el inmueble, calle Chiclana No. 3817 y 3819 en la sucesión de don Roque Pascual Destéfano y otra, con la base de $ 30.000 mín. nombrándose al efecto a los martilleros señores Otheguy y Fusella, autorizándoles a percibir el 5 o|o de seña y el 2 o|o de comisión en dinero efectivo, el remate tendrá lugar el domingo 9 de abril del corriente año a las 16 horas, sobre la misma propiedad. El comprador podrá tomar a su cargo una hipoteca de $ 15.000 con el interés del 9 o|o anual, en cuya case la escritura será otorgada por ante el escribano retirado señor Esteban Benza.—Buenos Aires, marzo 23 de 1922.—Alberto C. Oderigo, secretario. Nota: Por más datos a la oficina del actuario doctor A. C. Oderigo o en nuestras oficinas, Boedo 842, altos, U. T. 6701, Mitre.—Otheguy y Fusella. 1p

Héctor F. Casares

SOBRE LA ESTACIÓN "Haedo" F.C.O.

A $ 5 MENSUALES

En Haedo, F. C. O. — 200 lotes en 100 mensualidades sin interés. A tres cuadras al NE. de la estación y de la Avenida Rivadavia. Lotes medidos y amojonados. Calle Toledo de edificación, terrenos altos y parejos. La electrificación de la línea del Oeste ya concluída va a inaugurarse inmediatamente con un servicio de 120 trenes diarios y solo 20 minutos del Once. Haedo es punto de empalme de tres líneas lo cual le da importancia excepcional. Los talleres del F. C. O. están inmediatos en su vecindad. Base, $ 5 por mes cada lote. En 100 mensualidades sin interés. Desembolso único, 2 mensualidades en el acto del remate y 4 más al recibir el título previsorio. 2 o|o de mi comisión. Posesión inmediata.

EL DOMINGO 16 de abril de 1922, a las 14.30, en los mismos terrenos. Las escrituras definitivas se otorgarán ante el escribano señor Alfredo Vadone, Corrientes 633, una vez pagadas 25 mensualidades, quedando el terreno hipotecado hasta el pago total del mismo. Por pago al contado, descuento proporcional. Informes y planos en mi escritorio, San Martín 223. 1p

De Vincenti y Calderón

Dos casas sin estrenar. Llave en mano, y un amplio terreno de 624 vs. Avalos 162 y 172, entre Osorio y Yerúa, tres grandes piezas, baño, cocina, galería, cloacas, patio mosaicos, carpintería cedro, a media cuadra Av. Garmendia con el 88, 94 y 95, una cuadra de la estación La Paternal, F. C. P. Miden 9x30 vs. cada casa. Base, 8.500 $, mitad al contado, mitad a plazos.

EL DOMINGO 9, a las 16. Datos, Reconquista 144. v6

Enrique D. Lagos

En Floresta. 3 lotes de terreno calle Moctezuma entre Monte Dinero y Iberseado, lotes 15, 16 y 31. Mide el lote 15, 11.09 varas de frente por 25.69 de fondo, el 16, 11 varas de frente por 42.87 de fondo; el 31, 10 varas de frente por 45 de fondo. A 1 cuadra al Norte de Rivadavia y 1 de la Av. Carrasco, barrio de edificios modernos y de mucho porvenir. Base, $ 5 v|c. pagaderos así: 20 o|o al contado y el excedente a 4 años en cuotas de 20 o|o con intereses y 4 o|o de interés. Escrituras por la escribanía del Sr. J. E. de Elía.

EL DOMINGO 9 de abril, a las 15, en los mismos terrenos. Título perfecto. Seña 8 o|o. Comisión 2 o|o. Informes, San Martín 453.—Enrique D. Lagos. a2

Manuel E. Belza

Lo mejor de V. Urquiza Altolaguirre 2740, entre Nahuel Huapí y Bebedero, 12x35 mts. Sala, una habitación chica. Disponible. Base: $ 3.500.

EL DOMINGO 9 de abril,

Furst Zapiola y Cía.

Preciosa Estanzuela

A 2 HORAS DE

CONSTITUCION

CON VALIOSAS MEJORAS Y CON

33.000 CEDULAS

Base: $ 68.000

Pidan folletos ilustrados en n|casa, Reconquista 434

Preciosa estanzuela—A 2 horas de Constitución, entre Monte y Lobos; a 2 leguas de las estaciones Abbott y Monte con 6 trenes diarios que permiten regresar en el día y a 1 legua de la estación Berra. La estanzuela "San Ramón", son 118 hectáreas de campo superior para agricultura y ganadería teniendo pastos excelentes y vica, agua dulce a 7 metros. Dadas las muchísimas mejoras que tiene, en perfecto estado, se puede destinar para hacs, granja, cabaña, descanso de hacienda y también para residencia veraniega, pues cuenta con una amplia y confortable casa-habitación con una vieja y magnífica arboleda y buen parque. Consta de: comedor, escritorio, 6 amplios dormitorios, 2 cuartos de baño con azulejos, cocina con 2 económicas, despensa y 3 cuartos de servicio. Instalación completa de acotiluco. Frente a la casa principal hay una para huéspedes con 2 dormitorios y un cuarto de baño. En edificio independiente existe una casa para peones, de material para 3 dormitorios, cocina, cuarto de herramientas y garage. Hay un galpón de material de 16 metros de largo con piso de portland y otro más chico de cinc, piso madera. Molinos, bebidas, alambrados, gallineros, tranqueras, tanques, instalación de agua corriente en todas las dependencias, parque y huerta. Monte de frutales y de sombra. Libre de contrato y entrega inmediata. Base, $ 68.000, incluidas 40.000 cédulas hipotecarias acordadas por el Banco Hipotecario. En caso de no tomarse éstas, podrá dejarse en hipoteca hasta la mitad del importe de la compra a 2 ó 3 años, con 8 1|2 o|o de interés. El excelente al contado. Se visita por Monte. Pasan los chauffeurs de los señores Sansone o Mansino conocen el campo. Tómese el tren en Constitución que sale diariamente a las 8.13, pudiendo regresarse a la tarde en el tren de las 15.18. Hay comodidades para quedarse en el establecimiento. 10 o|o a cuenta de precio. Comisión 2 o|o. Títulos perfectos.—Nota: las haciendas, muebles y enseres de este establecimiento, se rematarán

El SABADO 29 y el DOMINGO 30 de abril, a las 9 de la mañana, después de un almuerzo campestre. Este aviso volverá a aparecer el domingo 9. Soliciten folletos ilustrados con planos y fotografías en Mozle, en los hoteles de Sansone o Mansino o en nuestra casa, Reconquista 434.—Furst Zapiola y Cía. 1p

---

Casa-habitación

Y 2 DEPARTAMENTOS

Alberti y Belgrano

Renta mensual:

$ 690.-

Base $ 48.000

incluídas 33.000 cédulas

Se visita con tarjeta

Folletos en Reconquista 434

De gran renta y con cédulas—Una casa-habitación y dos departamentos, centro de Puerredón, a 3 cuadras de Rivadavia y del subterráneo, donde la renta es siempre alta y segura. Alberti 451 y 455, entre Belgrano y Venezuela. La casa habitación Alberti 455, es lujosa y confortable y consta de: saguán estucado, hall y comedor ovalado estilo inglés con cielos rasos de madera artesonados, sala, 2 dormitorios, lujoso cuarto de baño, cocina toda de azulejos, 1 habitación de servicio con w. c. y baño, lavadero, gran terraza, etc. Todas las puertas con vitraux, carpintería de cedro, pisos de mosaicos y pino tea. Reconoce un contrato que vence el 31 de diciembre de 1923 a razón de 270 $ mensuales, con buena garantía. La casa Alberti 451, consta de 2 casitas-departamentos muy independientes que tienen cada uno: 4 habitaciones, cuarto de baño todo con azulejos, cocina idem, habitación de servicio, con baño y w. c., lavadero y gran terraza. Una tiene contrato que vence en marzo de 1923 a razón de 200 $ mensuales y el otro se ha dejado desocupado para que pueda revisarse cómodamente, pero hay inquilinos por 250 $ mensuales, con excelentes garantías. El terreno mide 10.05 varas de frente por 36.17 de fondo. Base, $ 48.000, en la que van incluídas 33.000 cédulas hipotecarias argentinas acordadas por el Banco Hipotecario, o bien podrá dejarse hasta $ 30.000 5, a 1 ó 2 años, al 9 o|o.

EL JUEVES 29 de abril, a las 15, en mi nuestra casa, Reconquista 434. Puede visitarse de 13 a 16, solicitando previamente una tarjeta en nuestras oficinas. Seña 10 o|o. Comisión 2 o|o. Títulos perfectos. El mismo volverá aparecer el domingo 9. Soliciten prospectos con fotografías, en Reconquista 434.—Furst Zapiola y Cía. 1p

---

Judicial. Casa Constitución 360—A 2 cuadras de la estación Villa Ballester. Edificada en terreno de 7.50 metros de frente por 50 metros de fondo y consta de: 3 habitaciones, cuarto de baño, cocina, w. c., 1 pieza lavadero, molino, etc. Tasación $ 15.000. Base, 2|3 partes, $ 10.000 m|n. Venta ordenada por el Sr. juez en lo civil, Dr. Seeber, secretaría Dr. Odériga en el juicio caratulado "Levylier D. Enrique, su testamentaría".

EL DOMINGO 9 de abril, a las 15, sobre la misma propiedad. Seña 8 o|o. Comisión 2 o|o. Visitese. Prospectos en nuestra casa, Reconquista 434.—Furst Zapiola y Cía. n2

Judicial. Casa Constitución 364—A 2 cuadras de la estación Villa Ballester. Edificada en terreno de 7.50 metros de frente por 50 metros de fondo y consta de: 3 habitaciones, cuarto de baño, cocina, w. c., 1 pieza lavadero, molino, etc. Tasación $ 15.000. Base, 2|3 partes, $ 10.000 m|n. Venta ordenada por el Sr. juez en lo civil, Dr. Seeber, secretaría Dr. Odériga en el juicio caratulado "Levylier D. Enrique, su testamentaría".

EL DOMINGO 9 de abril, a las 15, sobre la misma propiedad. Seña 8 o|o. Comisión 2 o|o. Visitese. Prospectos en nuestra casa, Reconquista 434.—Furst Zapiola y Cía. n2

Jorge N. Williams

En Avellaneda.—7 lotes frente a las calles Luis M. Campos, Viena y Pirtis, a dos cuadras de la Parada Galli, Avenida Mitre, y del tranvía, y a 6 de Avellaneda y Crucecita. Sin base, por cualquier precio.

EL DOMINGO 9 de abril, a las 16 horas, en los mismos. Planos en San Martín 423. n2

Atilio Romano

Av. de Mayo 605—U. T. 3287, Lib.

Base $ 16.500 m|n., incluso 4.000 en cédulas, moderna y lujosa vivienda a 1 cuadra de la estación Vélez Sársfield, y a 2 de la Av. Rivadavia y Subterráneo, calle Bacacay 5850, entre San Nicolás y Esperanza, está compuesta de: hall, comedor, 3 dormitorios, baño, cocina, 1 pieza en altos, vestíbulo, zaguán con mármoles y estucado, carpintería con cenefas de cedro, luz eléctrica embutida, cielo rasos de yeso, cloacas y afirmado pago. Visítese de 13 a 18 horas, rematará

EL DOMINGO 9 de abril a las 15.30 horas, allí. v3

Base $ 18.500 m|n. con facilidades, en el Caballito, tranvías 84, (comunicación subterráneo) y los números 39 y 40 a una cuadra de la finca en venta, el paso al mismo frente. Regia propiedad con garage, calle Donato Alvarez 1216, a una cuadra de la Av. Gaona, construída para vitalicios seleccionados, se entrega desocupada, consta de: sala, 3 dormitorios, baño, una pieza en altos, baño, cocina, vestíbulo, etc., amplia y lujosa galería, cielo rasos de yeso, luz eléctrica, carpintería de cedro, cloacas y afirmado pago. Vitrasse, rematará

EL DOMINGO 9 de abril, a las 15.30 horas, allí. v3

Juan A. Rúa y Cía.

vf

Biógrafo, garage, industria o grandes almacenes, todo cabe en el espléndido salón de 638 v. c., moderno y llave en mano, Bompland 1466 y Cabrera. 1 cuadra de Av. Rivera. Se compra con 6.000 pesos, único desembolso al contado y se paga en cómodos plazos. Base 21.500 pesos incluídas 14.500 cédulas, el saldo a 5 años y 1|2 o|o. Gran frente piedra, portadas y persianas metálicas, vestíbulo, dependencias, cloacas, internas y adoquinado pago, 20 por 53.54 vs. Construído con tirantería hierro para subsuelo, cielos rasos, luz eléctrica, etc. Hasta hace un mes por el "Biógrafo Bompland" rentaba 400 $. Visítese a toda hora.

EL MIERCOLES 5 de abril, a las 16.30 en nuestra casa.—Juan A. Rúa y Cía. Ord. 11.695. m30

En Devoto, con 10.000 cédulas y base total de $ 13.000. Llave en mano, edificio recién construído, Atalaya 2065 y Navarro. A 2 cuadras de la estación Villa del Parque. Vereda, jardín, sala, balcones y celosías, vestíbulo, comedor, 3 habitaciones, baño, sótano, 1 pieza, cocina y w. c., galería material, yeso, patios mosaico, cloacas internas, etc. 10 por 50.70 vs. Visítese.

EL MIERCOLES 5 de abril a las 16.30 en nuestra casa.—Juan A. Rúa y Cía. Orden 11.692. m30

A 2 cuadras del "Tigre Hotel", frente al río Las Conchas, 1.697 v|c., en lo más alto y pintoresco del Tigre, F. C. C. A., a 80 metros al Sur del boulevard Cazón (asfaltado), entre villas verdaderas. 18.45 al río por 115 vs. Base $ 1 v|c.

EL MIERCOLES 5 de abril, a las 16.30, en nuestra Av. de Mayo 668|72.—Juan A. Rúa y Cía. Orden 11.697. m30

En Villa Ballester: 4.674.65 vs Notable esquina de 70.19 por 66.60 vs. Manuel Belgrano esq. América, a 5 cuadras de las estaciones Ballester y San Andrés, F. C. C. A. Base $ 0.90 v|c., 1|3 en 24 mensualidades, sin interés. Magnífico para casa quinta, villa de recreo o subdividir.

EL MIERCOLES 5 de abril, a las 16.30, en nuestra casa.—Juan A. Rúa y Cía. Orden 11.687. m30

En el Tigre: Tierra barata.—11.964 vs. con 3 habitaciones, dependencias, árboles, cercos y otras mejoras. 120 vs. de frente al río Las Conchas y a la calle Liniers (directa y asfaltada hasta la iglesia), entre Sin Nombre y Puente Nuevo. Base 25 centavos v|c., 1|3 a 1 año, sin interés.

EL MIERCOLES 5 de abril, a las 16.30, en n|casa. Planos a Juan A. Rúa y Cía., Av. de Mayo 668|72. Orden 11.698. m30

AVISOS NUEVOS

Con 10.000 cédulas y $ 8.000 a plazos. Base $ 18.000. En Belgrano. Estilo chalet, moderna. Llave en mano. Av. Forest 2431 y Av. Monroe. A 2 cuadras de estación Coghlan, F. C. C. A. y 4 del tranvía 96. Con tirantería hierro, para altos. 11.54x34.64 vs. Verja de hierro, jardín, 2 hermosas salas, celosías hierro y frente moderno, gran hall, baño instalado, 2 habitaciones, comedor, cocina, despensa, w. c. servicio y 2 piezas en altos. Galería de material, jardines, luz eléctrica, cloacas, etc. Visítese.

EL DOMINGO 9 a las 15, en la misma. —Juan A. Rúa y Cía. Av. Mayo 668|72. Orden 11.696. a2

Negocio para constructores, o para los que quieran ganar dinero. En Belgrano, central. Edificio en construcción de 2 pisos, Gral. Paz entre Bebedero y Nahuel Huapí, a espaldas de Av. Cabildo, 1 cuadra de Av. Monroe. Bajos: gran salón, casa-habitación, 2 departamentos y dependencias. Altos: Casa de familia, 2 departamentos y dependencias. En cada uno tirantes hierro, preparado para otro piso. Con poco gasto puede terminarse y obtenerse gran renta. 10x34v30. Base, $ 16.000 incluídas, 5.000 cédulas. Visítese.

EL DGO. 9, a las 15.30, en la misma.—Juan A. Rúa y Cía. Ord. 11.694. a2

En Sáenz Peña, sobre la estación F. C. P.—Félix Muñoz 2375, entre Reffo y Pineral. A dos cuadras de la estación y una de la Av. Circunvalación. Base $ 2.500. En 10x37 vs. Jardín, 4 habitaciones, cocina, w. c., galería material, celosías, patio mosaico, glorieta, luz eléctrica, cercos, etc. Renta 70 $. Visítese.

EL DOMINGO 9, a las 15.30, en la misma.—Juan A. Rúa y Cía. Ord. 11.704. a2

---

2 casas por mensualidades y grandes plazos. Una: Santo Tomé 4050, entre Bahía Blanca y Chivilcoy. Base, $ 2.000 fijos al contado y 10 $ al mes, en 50 meses. Sin interés. 10x31 vs. Alquiler pesos 33. Otra: Bahía Blanca 2341, a 50 mts. de la anterior. Llave en mano. Ofrecen 40 $. Base, $ 2.000, 1 2 a 4 años. 9v25x51 vs. Cada casa jardín, 3 habitaciones, cocina, w. c., galería, mosaicos, cercos, etc. A 3 cuadras de Av. Joune y Orán. Servicios de coche 16 ctvs. desde Av. Rivadavia. Visítense.

EL DGO. 9, a las 15, en la misma.—Juan A. Rúa y Cía.—Ord. 11.623|11.751. a2

A plazos: French entre Agüero y Gallo. Magnífico terreno, 14 vs. de frente por 43 vs. Sup. 370 v|c. Base, 25 $ v|c 1|3 parte al contado. Saldo a 1 1|2 y 3 años, 7 1|2 o|o. A 3 cuadras de Av. Pueyrredón y 4 de Santa Fe. Ubicación que exime comentarios.

EL DGO. 9, a las 16.30, en el mismo.—Juan A. Rúa y Cía. Ord. 11.702. a2

---

2 lotes: Portela esq. Convención. Lindando con espléndido edificio moderno de 2 pisos. Base $ 8 v|c., adoquinado pago, vereda mosaico. La esq. 10x40 por 26.28 vs. y el lote lindero 10.40x33. En el centro de Flores, a un paso de Av. Juan B. Alberdi, y 3 cuadras de Av. Rivadavia y subterráneo.

EL DGO. 9, a las 17, en los mismos. Planos a Juan A. Rúa y Cía.—Ord. 11.703. a2

LUIS LA TORRE

En LOMAS

Casa - quinta

(que se entregará desocupada)

por $ 75 mensuales

con escritura definitiva al comprador

En 100 mensualidades, sin interés, con tranvía eléctrico en la esquina, calle Montenegro esquina Bedell; consta de 4 habitaciones, comedor, baño, cocina, galpón, gallinero, molino, cabañas frutales, forestales. Terreno 50 por 44.60 varas. Superficie 2.230 varas.

EL DOMINGO 9 de abril a las 16 en la misma. Base $ 75 por mes, 10 mensualidades en el acto y 10 al firmar la escritura. Visítese a toda hora; pagando al contado 20 o|o de descuento.

Por $ 3

al mes un hermoso terreno con tranvía eléctrico al frente

En Lomas. — 20 lotes en 80 mensualidades, sin interés, totalmente alambrados y cultivados, calles Independencia, Montenegro, Vetere y Bellelli. Lotes de 350 a 640 varas.

EL DOMINGO 9 de abril, a las 16, en los mismos. Base $ 3 por mes el lote. 3 mensualidades en el acto y 3 al firmar la escritura. 20 o|o de descuento a los que abonen al contado. Posesión inmediata. Títulos perfectos. Comisión 2 o|o a todo comprador. Escrituras ante el escribano Miguel E. Borotra, Perú 147. Soliciten planos, datos y boletos en mis oficinas General Rodríguez 67, Lomas, Perú 147 capital; Suárez 569, Temperley; Unión Telefónica 161 Lomas y 336 Rivadavia. Nota: tren gratis de Constitución a las 15, ida y vuelta, parando en todas las estaciones. Tranvía eléctrico, gratis en Lomas del andén del ferrocarril y calle Gorriti, a las 15.30 y 15.45. Aunque llueva.— Luis La Torre. 1p

---

RODRIGUEZ ACOSTA y Cía.

Judicial — Yatay 102-10. esq Lezica. Renta $ 300 mensuales. Edificado en terreno de 6.10 mts. de frente a Lezica por 19.28 mts. sobre Yatay y consta de bajos: sótano, salón negocio, 2 hab., baño, coc. y w. c; altos: hall, 3 hab., comedor, coc., baño y terraza. Adoquinado por ambas calles pago, frente imitación piedra, cielorraso de yeso, pisos de pino tea, carpintería de cedro, cloacas, aguas corrientes, patios de mosaico. Base $ 12.642,25, o sea las dos terceras partes de la tasación.

EL DOMINGO 9 de abril, a las 15.30 horas, sobre la misma. Venta ordenada por el señor juez de lo civil doctor Caubal, secr. doctor González Iramain, en el juicio sucesorio de don Angel Marré; 8 o|o a cuenta de precio y comisión 2 o|o. Más datos en nuestras oficinas, Rodríguez Peña núm. 16, U. T. 855 y 5280, Libertad. 1p

---

V. P. CACURI

$ 1.229.410.91

Operaciones realizadas durante el mes de Marzo:

Santa Fe 2520|22	$ 131.000.—
Yerbal 2321	" 95.000.—
Chile 1537	" 65.000.—
Corrientes 3617|21	" 65.000.—
Valentín Gómez 3668|80	" 64.000.—
Sarmiento 2346	" 63.500.—
Cabildo 1153	" 59.000.—
Federico Lacroze 2188|2200	" 53.500.—
Viamonte 2068	" 50.000.—
Canning 2360	" 44.000.—
Once de Setiembre 1083	" 37.500.—
Matheu 1031	" 31.250.—
Chile 1545	" 30.000.—
Pedernera 318	" 28.500.—
Estados Unidos 2065	" 28.000.—
Valentín Gómez 3561	" 25.000.—
Guardia Vieja 3818	" 24.500.—
Güemes 3230	" 24.000.—
Páez, Caracas y Zamudio terr.	" 24.000.—
Valentín Gómez 4342	" 23.000.—
Acevedo 636	" 22.000.—
Constitución 3260	" 21.200.—
Maza 682	" 18.000.—
José Martí 112	" 18.000.—
Luján, F. C. O., chacra	" 15.000.—
Freyre 1461	" 12.800.—
San Eduardo 3558	" 7.500.—
Chilabert 1347	" 5.250.—
Espinosa entre N. 2224|56 terreno	" 5.200.—
Adrogué, F. C. S., terrenos	" 3.670.91
Orán 1775	" 3.440.—
Gaona y Argerich, terreno	" 3.100.—
Olazábal, Acha y Plaza lotes en Villa Urquiza	" 18.900.—
Suma total	$ 1.119.910.91
HIPOTECAS: Total	$ 109.500.—
	$ 1.229.410.91

Un millón doscientos veintinueve mil cuatrocientos diez pesos con noventa y un centavos.

Directorio, Dolores: Buena casa, Arrecifos 3581. Todas comodidades. Tres amplios dormitorios, otra pieza, cocina, cloaca, etc. 10x28. Base, $ 9.800 a plazo. Remate:

EL DOMINGO 9 de abril, a las 15, allí. —V. P. Cacuri. a2

Judicial. Base $ 6.085.23. — Casa Lopes 2705, entre Braga y Rosetti, a una y dos cuadras de Giribone y Jorge Newbery y a 5 de Federico Lacroze. Mide 7.49x30.61 metros. Ad corpus. En cal. tres habitaciones, baño, cocina, adoquinado pago, cloacas, electricidad y aguas corrientes. En la sucesión D. Julio Roffo. Secretaría del Dr. Rojas, Juez doctor Casabal a cargo interinamente del juzgado del doctor Matías Mackinlay Zapiola.

EL DOMINGO 16 de abril, a las 14.30, en la misma. Seña y a cuenta de precio 8 o|o. Comisión 2 o|o. Informes: Rivadavia 827.—V. P. Cacuri. a2

Muy central. Alsina 2161, amplia casa de planta baja, en 700 varas. Ad Corpus. Sobre Gallo. Entre Ríos y el Congreso. Próximo al Once. Sala, antesala, con rica mampara, dos dormitorios, comedor con estufa, otros tres dormitorios, baño, cocina, galerías, celosías, tres patios, jardín, fondo, gallinero, frutales, etc. Buen frente con zócalo de mármol, zaguán muy bien revestido. Calle asfaltada. Detalles generales de valor. Construcción sólida. Todo de amplias dimensiones. Mucha luz, sol y aire. Base, 48.000 pesos con facilidades de pago. Rematará,

9 de abril.—V. P. Cacuri. a2

HOTELITO de LUJO

CARLOS CALVO 921

y B. DE IRIGOYEN

BASE $ 50.000. — A PLAZOS

Remate 16 de Abril

VISITESE.

Azul 133 y Rivadavia. Moderna. Linda casa. Base, $ 15.000. Toda a 5 años de plazo o. 7 o|o. Sala, escritorio, hall, comedor, tres dormitorios, baño, pieza en altos, galería, celosías, zaguán revestido, frente imitando piedra, cloacas, etc. Es muy conveniente! Remate:

9 DE ABRIL, a las 15.30, allí.—V. P. Cacuri. a2

Montevideo 57, altos y bajos. Base, $ 30.000 y a plazos. Al lado de la plaza del Congreso. Ideal por todo y para todo. 8.08x17.32 (Ad-corpus). El edificio se puede refaccionar, pero es interesante para el hotelito o la casa de renta propia de esa ubicación. Remate:

9 de abril.—V. P. Cacuri. a2

Palermo: 14x42. Llave en mano. A todo costo. Edificio de lujo. Uriarte 1799. Base, $ 30.000, incluso 18.000 cédulas u otras facilidades. Tiene sala, hall, escritorio, comedor, fumoir, 4 dormitorios, baño instalado, pieza para baúles, galería, dos piezas para servicio, espléndida terraza, jardín, carpintería cedro, vitraux, pannaux, zaguán revestido de mármol, pintura, papeles y herrajes finos, etc. Visítese a toda hora. Rematará:

9 de abril, a las 16.30.—V. P. Cacuri. a2

Plaza Italia: hermosa casa-hada lo mejor. 10x33. Recién se termina. Sala, hall, escritorio, comedor, office, dos amplios dormitorios, cocina, 2 piezas para servicio, galería, celosías, vitraux, gran terraza, lindo frente moderno, portada de herrería artística y demás dependencias. Detalles de valor, propios de las mejores construcciones modernas. Base, $ 37.000, con muchas facilidades de pago. Rematará:

9 de abril, a las 17.—V. P. Cacuri. a2

Original petit hotel, flamante, en pleno centro de Flores. Base, $ 20.000, mitad a plazos. Inmediato a la plaza, iglesia, estación y todo lo principal de esa importante parroquia: Convención 2692 entre Varela y Culpina. Sobre los bulevares Rivadavia. Directorio y Juan Bautista Alberdi. Tranvías 5, 88, 2 y subterráneo. Bajos: hall, sala, comedor, pieza servicio, cocina, jardín, dependencias. Altos: tres habitaciones, baño instalado, terraza, cloacas, buena carpintería, papeles finos y otros detalles. Sin estrenar. Remate:

9 DE ABRIL, a las 16, allí.—V. P. Cacuri. a2

Cabildo. Aguilar 2224 esquina Arcos. 12x24. Cinco habitaciones, baño instalado, terraza, hall, galería, pileta, celosías en todo, cloacas, buenos papeles. Desocupada. Base, $ 17.500, incluso 12.000 a plazos. Remate:

16 DE ABRIL.—V. P. Cacuri. 1p

Base, $ 7.500, incluso 5.500 cédulas acordadas. En Caballito: sobre Gaona y Espinosa. Casa Paramaribo 1373. Mide 10x50. Tres habitaciones principales, baño revestido, celosías, cloacas, galería, electricidad, jardín y todas comodidades. Remate:

DOMINGO abril 9, a las 17, en la misma.—V. P. Cacuri. a2

GRAN VIVIENDA CENTRAL

Bulevar BELGRANO 2480

CON GARAGE POR ALBERTI

Venta extrajudicial, por división de condominio, por cuenta y orden de la sucesión del doctor Ray, Lujosa recepción. Seis amplios dormitorios, patios, jardín, espacio libre. Muy confortable.

BASE $ 90.000 - FACIL PAGO - EL 30 DE ABRIL V. P. Cacuri.

F. Astoul Bonorino

Judicial. Casita regalada. En Haedo, Independencia No. 37, a 20 metros de Rivadavia y 2 1|2 cuadras de la estación del eléctrico. Sala, 3 habitaciones, galería mosaicos, fondo con plantaciones. Base íntima $ 4800.

EL DOMINGO 2 de abril, a las 16. Allí Superficie 700 varas. Exigiré 10 o|o seña y 2 o|o comisión. Informes Lavalle 477.—P. Astoul Bonorino. v3

R. Brave

Caballito. Calle Pujol al lado del No. 1030, entre Guona y Franklin. Un terreno de 10x53 varas. Tranvías 89 y 99, a 1,2 cuadra, el 55 con combinación con el subterráneo a 1 cuadra. Adoquinado y vereda pagos. Base $ 8 la vara cuadrada, en 40 meses.

EL DOMINGO 9 de abril, a las 15, en el mismo terreno. Seña 3 mensualidades y 2 o|o de comisión en el remate y 3 meses más al día siguiente en mi escritorio, Corrientes 460.—R. Brave. v9

Villa Ballester. 2 lotes en 80 meses. Base $ 12 por mes. A 2 cuadras de la estación. Calle San Lorenzo entre Independencia y Constitución. Mide cada lote 12x36 varas.

EL DOMINGO 9 de abril, a las 16, sobre los mismos terrenos. Seña 3 mensualidades y 2 o|o de comisión en el remate y 3 mensualidades más al día siguiente en mi escritorio, Corrientes 460.—R. Brave. v9

Muñiz, F. C. P. Frente a la estación, 2 hermosos lotes. Miden cu. 10 por 42 a 47 varas de fondo. Base $ 8 por mes en 80 meses.

EL DOMINGO 9 de abril, a las 15 y 30, sobre el mismo. Seña 3 mensualidades en el remate y 2 o|o de comisión en el remate y 3 mensualidades al día siguiente en mi escritorio, Corrientes 460.—R. Brave. v9

Alchourrón Hnos.

MAÑANA

Judicial—Chalet en Belgrano Desocupado. A 1 1|2 cuadra frente a la estación F. C. C. A. (R.), calle Sucre 2319, esquina a la de Conde. Edificio amplias comodidades. En terreno de 29.86 mets. a la calle Sucre y 43.30 mts. de frente a la calle Conde Planta baja: sala, comedor, escritorio, cocina con económicos, piezas para servicios. Planta alta: 4 dormitorios, cuarto baño instalación completa, pisos madera, cielorraso yeso, instalación luz eléctrica. Venta ordenada por el señor juez de primera instancia doctor Adolfo Casabal, en los autos "Jorge Bruce, su sucesión". Base, $ 40.000 m|n., con hipoteca de $ 25.000 en C. H. A.

El LUNES 2 de abril, a las 16, en nuestro hall de ventas, Sarmiento 442-48, puede visitarse. Seña 8 o|o. Comisión 3 o|o. Datos en nuestra casa Sarmiento 442-48, Buenos Aires. m22

MAÑANA

Judicial con retasa. Campos. 1.525 hs. en Salguero, F. C. P., y 618 hs. 40 as. 21 cs. en Mercedes, F. C. O. Venta ordenada por el Sr. juez Dr. Adolfo Casabal, en los autos "Jorge Bruce" su sucesión.

EL LUNES 2 de abril, a las 15 y 16.30, respectivamente, en n|casa, Sarmiento 442|48 —Nota: El campo de Salguero está desocupado. Datos y carteles con planos en n. casa. Sarmiento 442|48. m29

Juan M. Brunetti y Cía.

Sucesores de Félix Lora y Cía.

Judicial — Casa barata. Calle Godoy Cruz 964 y 968 entre Velazco y Aguirre. A 3 cuadras del bulevar Triunvirato. Edificio con frente imitación piedra, sala, negocio, 2 dormitorios, cocina, 2 cuartos de cinc, w. c., pileta, etc. Terreno de 8 metros 66 de frente al SE., 16 metros 35 de fondo en el costado NE., 46 metros 67 en el SO. y 8 metros 67 en su contrafrente. Base, 5.000 pesos.

EL DOMINGO 16 de abril, a las 15, en la misma. Juez Dr. Colombres, secretaría del Dr. Basualdo. Juicio ab intestato de Leticia Soche de Senzatto. Exigiremos 8 o|o a cuenta de precio, y 2 o|o de comisión. Datos Rivadavia 714.—Juan M. Brunetti y Cía. a2

FRANCISCO ABALO

En LANUS (Este)

109 - LOTES - 109

EN 80 MENSUALIDADES

BASE, $ 1 POR MES EL LOTE

Lease aviso siguiente:

---

109 lotes en Lanús Este, liquidación de los 344 lotes vendidos en el mes de enero en 80 mensualidades. Base $ 1 por mes el lote. Terrenos rodeados de edificación, a 2 cuadras del almacén del Canario y del tranvía de Lanús a Banfield, cuya línea eléctrica se inaugurará en breve. Títulos definitivos por el escribano señor Argüero. Descuento del 20 o|o al que abone al contado. Tren gratis de la estación Constitución a las 14.40. Planos y boletos Bolívar 256.

EL DOMINGO 9 de abril a las 16.—F. Abalo. 1p

J. Andrés Mascheroni

Judicial. En Villa del Parque. 4 casas y 2 terrenos. Próximos a la Av. San Martín. Casa San Nicolás 2680, entre Nogoyá y Balcarce, edificada en terreno que mide 8m77 de frente por 22 m. de fondo y 8m66 y consta de 4 piezas de mampostería, cocina, w. c., galería, etc. Base, $ 1383.32 m|n. Casa San Nicolás 2690, lindando con la anterior. Su terreno mide 8m87 de frente por 14m67 y en el edificio se compone de 2 piezas, cocina, w. c. y galería. Base $ 1573.32 m|n. Casa Nogoyá 3825, entre San Nicolás y Esperanza. El terreno mide 8m66 de frente por 24m20. Edificio de 3 piezas, cocina, w. c. y galería. Base, $ 1873.40 m|n. Terreno San Nicolás esquina Nogoyá, frentes N. E. y N. O. Mide 15m59 de frente sobre San Nicolás, 16m73 s. Nogoyá, 14m79 en un contrafrente y 14m79 en el otro. Superficie 239m39 (330 v. c.). Base $ 5.32 cada v|c. Terreno Esperanza, entre Nogoyá y Balcarce. Mide 17m32 de frente por 42m30 de fondo. Superficie 1000 v|c. Base 1.66 v|c. Por orden del síndico liquidador en la adjudicación de bienes de Parpagliani, Monse y Cía., cuyos autos tramitan por el juzgado del Dr. J. B. Estrada, secr. Faré.

EL DOMINGO 9 de abril, a las 15 horas, en las mismas. Escrituras por ante el escribano Adolfo Frisiani, con títulos perfectos. Seña 8 o|o. Comisión 3 o|o. Más datos a mi escritorio Cangallo 521.—Mascheroni. v6

J. A. PORDELANNE & CIA

ESMERALDA 412 U. T. 504 Libertad

Av San Juan 2800 — A 1 cuadra de allí. En sobresaliente ubicación del Sur. Calle Cochabamba 2891, entre Catamarca y Deán Funes, tranvías 36, 42. Casa de familia, construída en cal y buenos materiales. Consta de sala con 2 balcones, zaguán, cancel, 4 habitaciones, baño, cocina, y piezas de servicio en altos. Cielorrasos de yeso, carpintería cedro, mármoles, mosaicos, pisos pino tea, luz eléctrica, cloacas y adoquinado pago. Renta 200 pesos al mes. Base, $ 1.000 al contado, y 5.000 a 5 años. Visítese.

EL DGO. 9 de abril a las 17. Allí. 1p

Av. Avellaneda 3522, entre Orán y San Nicolás, ubicación excepcional de Vélez Sársfield, con tranvía 99 al frente y a 3 cuadras de Av. Rivadavia, frente 2, 5 y subterráneo. Su buen edificio en cal consta de: bonita verja de mampostería y hierro, jardín, frente imitación piedra, vestíbulo abierto, 3 habitaciones bajo amplia galería, comedor que cuadra al patio, otra habitación más, baño, cocina, gallinero y fondo con frutales. Cielorraso de yeso, mármoles, mosaicos, luz eléctrica, cloacas y adoquinado pago. Mide 10x52 v|c. Ad corpus. Renta $ 180. Base $ 500 al contado y 13.000 a 5 años de plazo. Visítese.

EL DGO. 9 de abril a las 16. allí. 1p

En Pueyrredón, desocupada, sobre la estación del F. C. C. A., Gavilán 4908 esquina Griego, a 1 cuadra del tranvía 98, en cal, con tirantes hierro, frente piedra, jardín, dos salas, cocina y dependencias, cielorrasos de yeso, galería, mosaicos, azotea, cloacas, luz eléctrica, etc. Base $ 4.000 a plazos.

EL DGO. 9 de abril, a las 16.30. Allí. 1p

Domingo Capurro

En Mar del Plata — Media manzana central, en 12 notables lotes, con frentes a la plaza General Mitre y calles San Juan, Almirante Brown y Rioja. A media cuadra del bulevar Colón y a 10 de la Rambla, club, casino, teatros, etc. Terrenos de porvenir, altos, rodeados de edificación, empedrados pagos. Lotes de 12 a 14 varas de frente. Venta con opción. Base cuarta parte del valor $ 3.50 la vara. 20 o|o al contado y el resto por cuotas. ¡Con $ 160 se compra un lote!

EL VIERNES 7 de abril a las 15 en mi salón de ventas San Martín 60. Buenos Aires. Están cercados. Escrituras por la escribanía del señor Nicolás A. Rodríguez. Pidan planos, San Martín 60. Domingo Capurro. m30

En San Martín. — $ 0.30 la vara. 34 lindos lotes a 2 cuadras de la parada Villa Progreso, del tranvía Lacroze y próximos a la estación Lynch y La Villa, del mismo. Son terrenos altos, de porvenir, rodeados de edificios, dan frente a la Avenida Casal Carranza y calles San Lorenzo, Buenos Aires y otras. Tienen superficies de 250 a 450 varas. Se liquidarán forzosamente con la ínfima base de 30 centavos la vara, al contado.

EL DOMINGO 9 de abril, a las 15 horas, en los mismos. Títulos perfectos. Seña, 50 $ por lote. Pidan planos, San Martín 60.—Domingo Capurro. a2

Raimundo S. Fernández

En 80 mensualidades — La esquina Donato Alvarez y Ballvinay. En tres lotes. Base 20 $ por mes, cada lote.

EL DOMINGO 9 de abril, a las 15. Planos e informes, Maipú 220. v8

Palermo. Casa por $ 500 al contado y $ 5.500 a 5 años. En una buena situación, entre las Avs. Rivera y Santa Fé, calle Humboldt 1289, entre Costa Rica y San Salvador. Sobre la estación del F. C. P. y al lado de los tranvías Lacroze por Paraguay y 64. Consta de: verja de mampostería, jardín, 4 habitaciones y sus respectivas dependencias, cielorrasos de yeso, puertas con banderola, mosaicos, mármoles, aguas corrientes, etc. Produce muy buena renta. Visítese.

EL DGO. 9 de abril, a las 16.30, allí. 1p

Renta el 20 o|o. Base $ 1.000 al contado y $ 3.000 a 5 años. En Coghlan, calle Congreso 3427, entre Superí y Roque Pérez, tocando Av. del Tejar y a un paso de la estación y de la Av. Crámer, tranvías 35 y 36, su buen edificio en cal consta de: salón de negocio, frente imitación piedra, zaguán, 3 habitaciones, galpón y sus respectivas dependencias, cielorrasos de yeso, puertas con banderola, galerías, mosaicos, mármoles, aguas corrientes, luz eléctrica, etc. Mide 10x40 v|c., ad corpus. Renta $ 150 por mes. Visítese.

EL DGO. 9 de abril, a las 15, allí. 1p

Desocupada. Base $ 1.950, a plazos. Castañón 956, entre Monte y Junta. Consta de: 2 habitaciones y dependencias, puerta de calle de hierro, aguas corrientes, galería, etc., tranvía 49 combinación subterráneo a 5 cuadras.

EL DGO. 9 de abril a las 16.30, allí. 1p

Villa Devoto. Base. $ 1.80 la v. c. Segurola, entre Av. Lincoln y Tequendama. Mide 10x30 v. c. Barrio de familias, entre edificios, tranvías Lacroze, 86 y 86 a dos y cuatro cuadras.

El DGO. 9 de abril, a las 15, allí. 1p

ESTANISLAO VARGAS

CON

10.000 LADRILLOS GRATIS

136 lotes y 1 casa-quinta en 80 mensualidades. A 4 cuadras del tren eléctrico de Versailles, F. C. O. A 2 cuadras de V. Real, F. C. Pacífico, frente al bulevar de Circunvalación y s